

بسمه تعالی

# سمند

## راهنمای تعمیرات و سرویس

### بدنه و تعمیرات بدنه

۹

#### پیشگفتار

این کتابچه شامل توضیح قسمت های ذکر شده در زیر برای خودروی سمند مدل سال ۲۰۰۱ می باشد:

#### • بدنه و تعمیرات بدنه

این کتاب راهنما باید بعنوان راهنمای تعمیرات و کتاب تمرین آموزش مربیان و تکنسین ها استفاده شود.  
ما حق ایجاد تغییرات در این کتاب راهنما را بدون اطلاع قبلی برای خود محفوظ می دانیم.

شرکت ایران خودرو



## فهرست

## بدنه و تعمیرات بدنه

## اطلاعات فنی

|    |                                    |
|----|------------------------------------|
| ۲  | صفحات صداگیر                       |
| ۴  | ابعاد بدنه                         |
| ۴  | اندازه گیری ابعاد بدنه، بخش بالایی |
| ۶  | اندازه گیری بخش عقب و جانبی بدنه   |
| ۷  | اندازه گیری ستون وسط بدنه          |
| ۸  | اندازه گیری کفی بدنه               |
| ۹  | کد رنگهای نهایی                    |
| ۱۱ | آرم ها و اسم خودرو                 |
| ۱۲ | ابزار مخصوص                        |
| ۱۴ | تجهیزات استاندارد تعمیرات بدنه     |

۱۵

## مشخصات فنی

|    |  |
|----|--|
|    | طراحی بدنه                                   |
| ۲۰ | قطعات پوشش دار                               |
| ۲۲ | قطعات پوشش دار (گالوانیزه)                   |
| ۲۸ | مفاصل اصلی یا قرارگاه های بدنه               |
| ۳۰ | مشخصات ستون ها                               |
| ۳۰ | شیشه جلو و عقب                               |
| ۳۱ | شیشه بالابر ها                               |
| ۳۱ | آیینه های بغل                                |
| ۳۲ | آماده سازی سطوح                              |
| ۳۴ | درزگیرها و آب بندی                           |
| ۳۶ | عایق بندی زیر (Anti-chip) در بخشهای جلو بدنه |
| ۳۷ | عایق بندی زیر (Anti-chip) در بخشهای عقب بدنه |
| ۳۸ | پوشش های ضد خوردگی درون حفره ها (Cavity Wax) |
| ۴۰ | رنگ قطعات گالوانیزه بدنه                     |

## تنظیم و تعویض

|    |                               |
|----|-------------------------------|
| ۴۱ | تعمیرات برنه                  |
| ۴۱ | بررسی ابعاد بدنه              |
| ۴۲ | برش بدنه                      |
| ۴۳ | جوشکاری                       |
| ۴۴ | جوشکاری ورقهای فلزی گالوانیزه |
| ۴۴ | ضد زنگ                        |

|     |  |
|-----|--|
| ۴۵  | روش تعمیر ورقهای پوشش دار زینک،الکترو زینک و گالوانیزه |
| ۴۵  | اجزاء کیت  |
| ۴۸  | نصب روی جیگ  |
| ۵۲  | برداشتن مجموعه کامل گلگیر داخلی جلو                    |
| ۵۵  | برش قطعات آسیب دیده                                    |
| ۷۱  | تعویض بخش جلویی تیر جانبی جلو و جلوی تیر عرضی پایینی   |
| ۷۷  | تعویض قطعه تیر جانبی جلو و قطعه کناری گلگیر داخلی      |
| ۸۳  | تعویض قطعه وسطی تیر کناری                              |
| ۸۹  | تعویض بدنه جانبی خارجی ستون جلو و تقویت لولای در جلو   |
| ۹۶  | تعویض پایه تقویت سمت راست (پایه نصب موتور)             |
| ۱۰۲ | تعویض ستون وسط و قطعه داخلی ستون وسط                   |
| ۱۱۰ | تعویض رکاب خارجی                                       |
| ۱۱۶ | تعویض تقویت سقف  |
| ۱۱۸ | تعویض مجموعه انتهای عقب                                |
| ۱۲۲ | تعویض سقف  |
| ۱۲۶ | تعویض گلگیر عقب بدون برداشتن شیشه عقب                  |
| ۱۳۳ | تعویض گلگیر عقب همراه با برش گلگیر داخلی عقب           |
| ۱۴۰ | تعویض مجموعه محفظه چرخ عقب                             |
| ۱۵۰ | برداشتن مجموعه کفی عقب                                 |
| ۱۵۷ | تعمیر قطعه تیر جانبی عقب                               |
| ۱۶۳ | در موتور   |
| ۱۶۳ | لولای در موتور   |
| ۱۶۴ | میله نگهدارنده در موتور                                |
| ۱۶۴ | تنظیم متوقف کننده در موتور                             |
| ۱۶۵ | دستگیره در موتور                                       |
| ۱۶۶ | چفت در موتور   |
| ۱۶۶ | دستگیره قلاب ایمنی                                     |
| ۱۶۷ | گل پخش کن جلو  |
| ۱۶۸ | گلگیر جلو  |
| ۱۶۹ | درها   |
| ۱۷۰ | زبان قفل در  |
| ۱۷۱ | شیشه در جلو  |
| ۱۷۳ | شیشه بالابر برقی در جلو                                |
| ۱۷۴ | ریل جلویی در جلو                                       |
| ۱۷۵ | شیشه آینه‌های بغل                                      |

|     |                               |
|-----|-------------------------------|
| ۱۷۶ | آیینۀ برقی در جلو             |
| ۱۷۷ | ریل شیشه لچکی در عقب          |
| ۱۷۸ | ترمز در                       |
| ۱۷۹ | کلید قفل در                   |
| ۱۸۱ | قفل در                        |
| ۱۸۴ | قاب روی ستون در               |
| ۱۸۵ | شیشه جلو                      |
| ۱۹۰ | شیشه عقب                      |
| ۱۹۱ | در صندوق عقب                  |
| ۱۹۲ | تنظیم در صندوق عقب            |
| ۱۹۲ | فتر در صندوق عقب              |
| ۱۹۳ | زبانۀ قفل در صندوق عقب        |
| ۱۹۴ | چفت در صندوق عقب              |
| ۱۹۵ | سیم قفل در صندوق عقب          |
| ۱۹۷ | کلید قفل در صندوق عقب         |
| ۱۹۹ | موتور در بازکن برقی           |
| ۲۰۰ | قاب پلاستیکی روی در صندوق عقب |
| ۲۰۱ | در باک بنزین                  |
| ۲۰۲ | سپر جلو                       |
| ۲۰۵ | سپر عقب                       |
| ۲۰۷ | سینی فن جلو/ قطعات جلو خودرو  |
| ۲۱۰ | لاستیک‌های درزگیر             |
| ۲۱۳ | زه روی در                     |



---

# بدنه و تعمیرات بدنه

---

## صفحات صداگیر

| شماره | نوع                  | موقعیت                 |
|-------|----------------------|------------------------|
| ۱     | عایق صداگیر مغناطیسی | در جلو (چپ/راست)       |
| ۲     | عایق صداگیر مغناطیسی | در عقب (چپ/راست)       |
| ۳     | عایق صداگیر مغناطیسی | گلگیرهای عقب (چپ/راست) |

| شماره | نوع                | موقعیت |
|-------|--------------------|--------|
| ۴     | عایق صداگیر خودچسب | سقف    |

| شماره | نوع         | موقعیت                          |
|-------|-------------|---------------------------------|
| ۵     | عایق صداگیر | جلوی کفی جلو                    |
| ۶     | عایق صداگیر | سمت چپ عقب کفی جلو              |
| ۷     | عایق صداگیر | سمت راست عقب کفی جلو            |
| ۸     | عایق صداگیر | کفی وسط                         |
| ۹     | عایق صداگیر | قسمت جلو سمت چپ کفی صندوق عقب   |
| ۱۰    | عایق صداگیر | قسمت جلو سمت راست کفی صندوق عقب |
| ۱۱    | عایق صداگیر | سمت چپ کفی صندوق عقب            |
| ۱۲    | عایق صداگیر | سمت راست کفی صندوق عقب          |
| ۱۳    | عایق صداگیر | گوشه سمت چپ کفی صندوق عقب       |
| ۱۴    | عایق صداگیر | گوشه سمت راست کفی صندوق عقب     |

## چسب و ماده آماده ساز قبل از نصب شیشه

|              |                          |
|--------------|--------------------------|
| چسب پی وی سی | کیت چسب شیشه ها          |
| V500/9292    | ماده رنگی فعال کننده چسب |



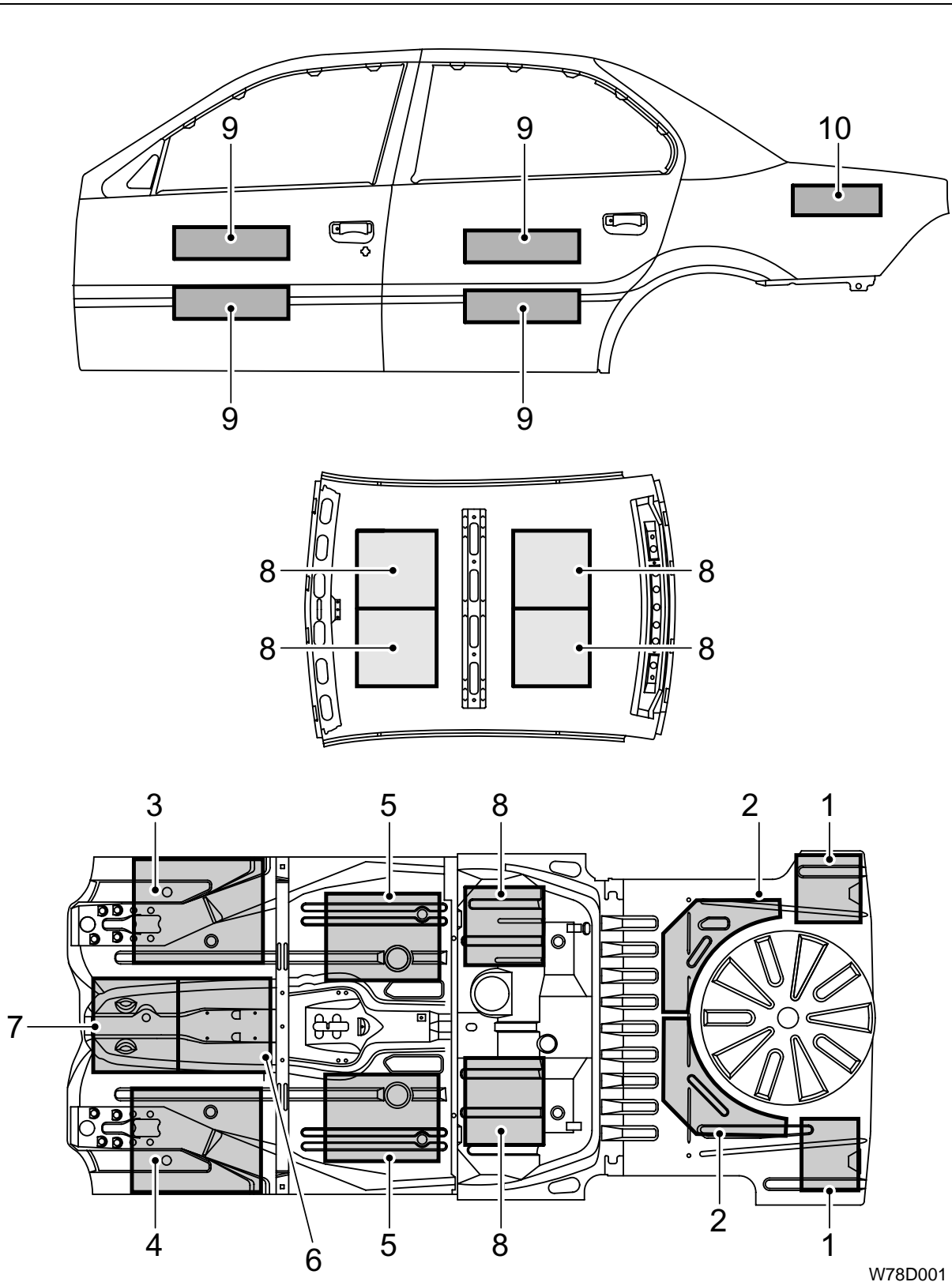

W78D001

## ابعاد بدنه

## اندازه گیری ابعاد بدنه، بخش بالایی

جهت تشخیص استفاده یا عدم استفاده از پایه تنظیم بدنه از این اندازه‌ها استفاده شود.

| شماره | ابعاد (میلیمتر) | شرح   |
|-------|-----------------|---|
| ۱     | ۴۱۲۸/۲          | طول کلی (کل بدنه بدون درها)   |
| ۲     | ۸۱۴/۸           | فاصله میان سوراخ پیچ گلگیر جلو سمت چپ تا بست سمت راست سینی زیر شیشه |
| ۳     | ۸۸۹/۵           | فاصله میان سوراخ پیچ گلگیر جلو سمت چپ تا بست وسط سینی زیر شیشه      |
| ۴     | ۱۳۳۸            | فاصله میان سوراخ پیچ گلگیر جلو سمت چپ تا بست سمت چپ سینی زیر شیشه   |
| ۵     | ۱۲۲۰            | فاصله میان سوراخ پیچ گلگیر جلو سمت چپ تا راست                       |
| ۶     | ۴۸۶/۱           | فاصله میان سر کمک فنر چپ تا بست وسط سینی زیر شیشه                   |
| ۷     | ۱۱۲۸/۸          | فاصله میان دو سر کمک فنر چپ و راست                                  |
| ۸     | ۱۳۳۵/۳          | فاصله میان بالای ستون جلو چپ تا پایین ستون جلو راست                 |
| ۹     | ۱۴۲۹            | فاصله میان رکاب از داخل راست تا چپ                                  |

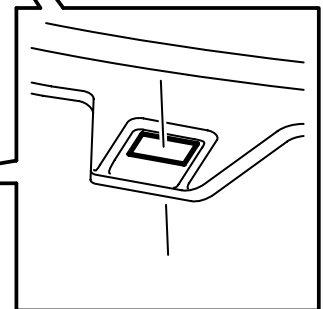
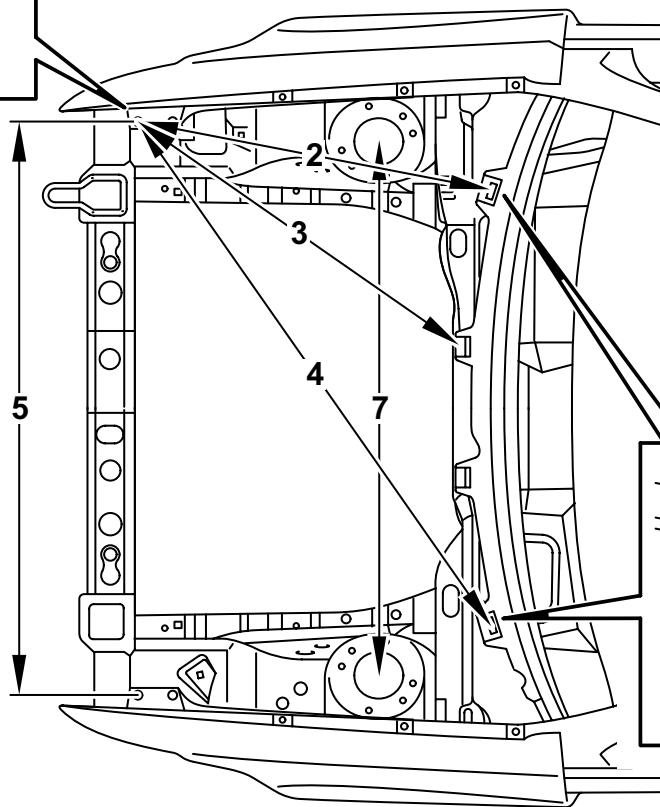
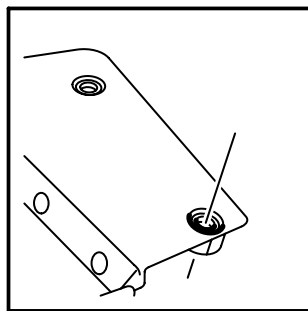
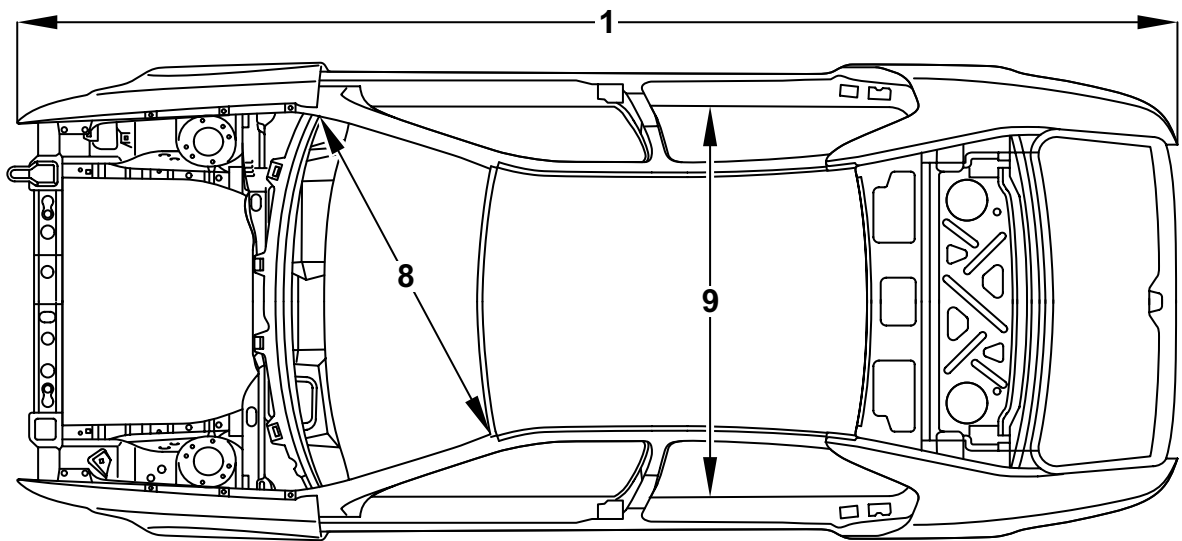

W78D002

## اندازه‌گیری بخش عقب و جانبی بدنه

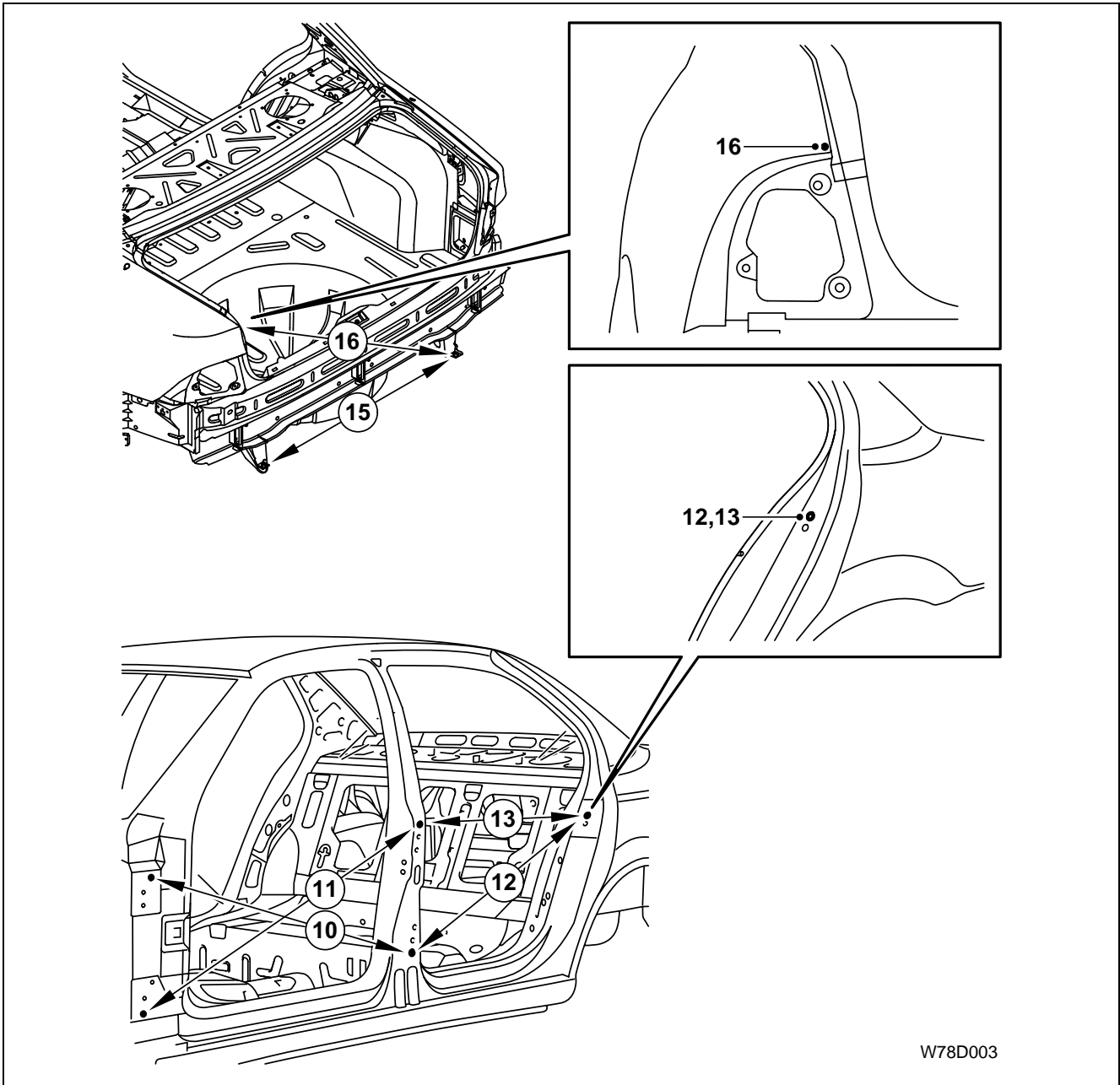

W78D003

| شماره | ابعاد (میلیمتر) | شرح   |
|-------|-----------------|---|
| ۱۰    | ۱۱۰۴/۲          | فاصله سوراخ پایین لولای پایینی عقب تا سوراخ بالای لولای بالایی جلو              |
| ۱۱    | ۱۱۷۵            | فاصله سوراخ پایین لولای پایینی جلو تا سوراخ بالای لولای بالایی عقب              |
| ۱۲    | ۱۰۱۷/۳          | فاصله سوراخ پایین لولای پایینی عقب تا سوراخ قفل در عقب (کلون در)                |
| ۱۳    | ۹۱۴/۸           | فاصله سوراخ بالای لولای بالایی عقب تا سوراخ قفل در عقب (کلون در)                |
| ۱۴    | ۱۱۸۹            | فاصله گوشه‌های پایین گلگیر عقب، چپ و راست                                       |
| ۱۵    | ۱۱۶۰            | فاصله میان سوراخ نصب سپر عقب چپ و راست (روی قطعه انتهایی شاسی)                  |
| ۱۶    | ۱۲۳۲/۹          | فاصله میان سوراخ نصب سپر عقب راست (روی قطعه انتهایی شاسی) تا لبه بالای گلگیر چپ |

اندازه‌گیری ستون وسط بدنه

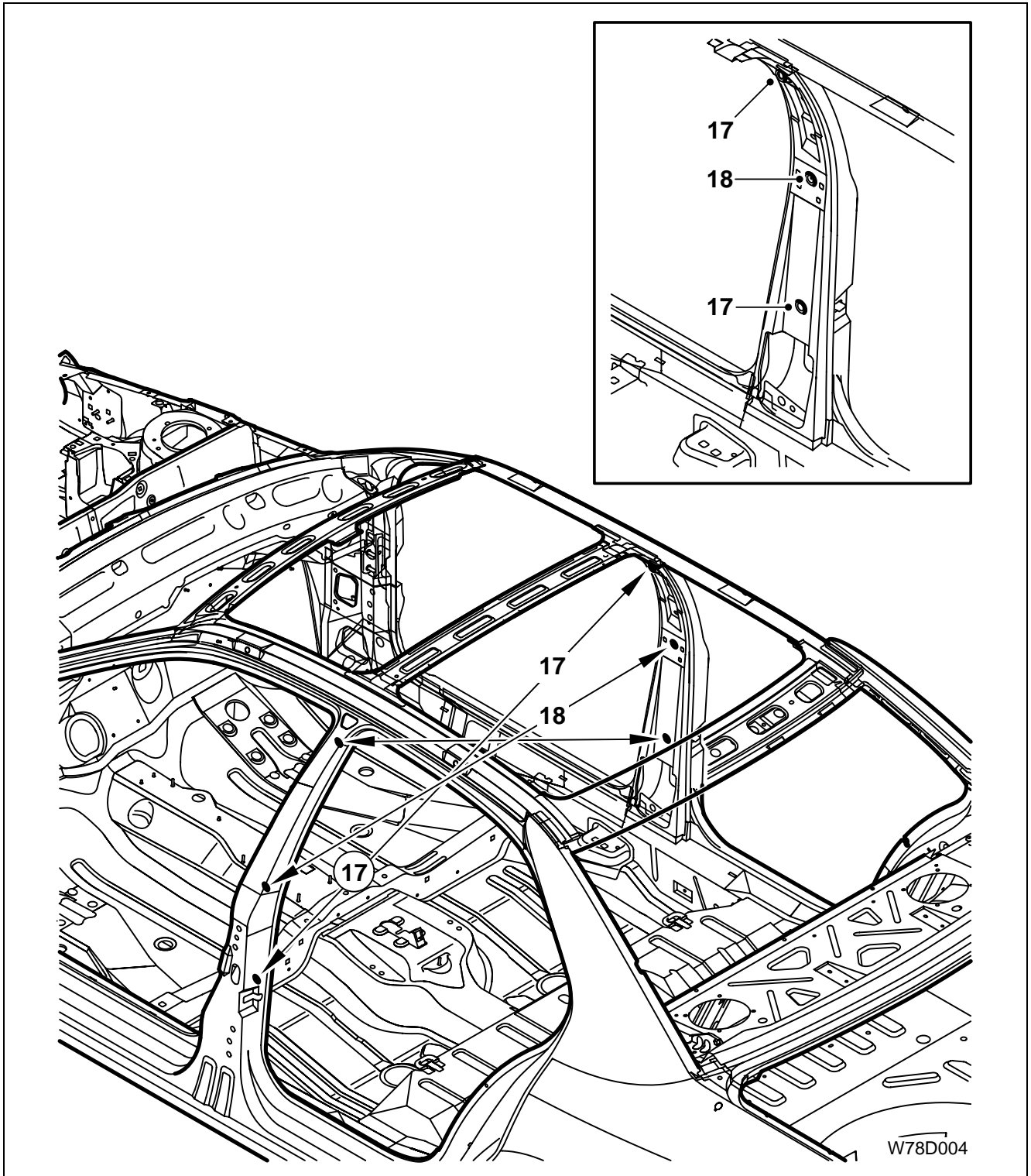

| شرح   | ابعاد (میلیمتر) | شماره |
|---|-----------------|-------|
| سوراخ جیگ قطعه خارجی ستون وسط چپ تا سوراخ نصب تزئینات داخلی ستون وسط راست | ۱۳۷۵/۲          | ۱۷    |
| سوراخ نصب تزئینات داخلی روی ستون وسط در وسط، چپ و راست                    | ۱۳۴۵            | ۱۸    |

## اندازه‌گیری کفی بدنه

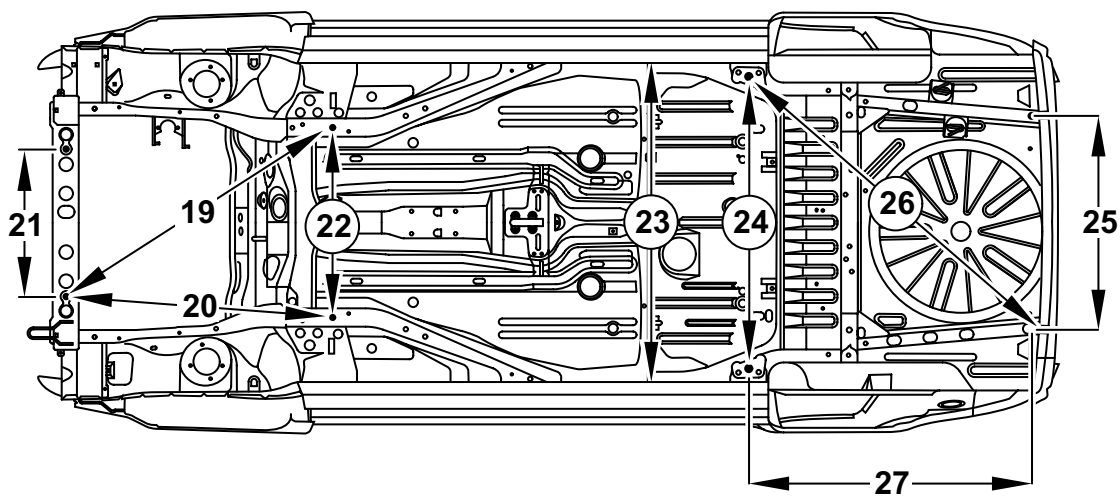

W78D005

| شماره | ابعاد (میلیمتر) | شرح   |
|-------|-----------------|---|
| ۱۹    | ۱۲۹۳/۲          | سوراخ سمت راست دوپل عرضی شاسی تا سوراخ شاسی سمت راست (موقعیت جیگ) |
| ۲۰    | ۱۰۹۶/۳          | سوراخ سمت چپ دوپل عرضی شاسی تا سوراخ شاسی سمت راست (موقعیت جیگ)   |
| ۲۱    | ۶۰۰             | فاصله دو سوراخ دوپل عرضی شاسی                                     |
| ۲۲    | ۷۸۴             | فاصله دو سوراخ شاسی   |
| ۲۳    | ۱۳۹۴/۴          | فاصله رکاب داخلی چپ تا راست                                       |
| ۲۴    | ۱۱۸۶            | فاصله دو سوراخ سر شاسی عقب  |
| ۲۵    | ۸۷۹             | فاصله دو سوراخ شاسی عقب   |
| ۲۶    | ۱۵۱۹/۶          | فاصله سوراخ سمت چپ سر شاسی عقب تا سوراخ جلویی سر شاسی عقب راست    |
| ۲۷    | ۱۱۷۰/۵          | فاصله دو سوراخ شاسی سمت چپ  |

## کد رنگ‌های نهایی

| سال ساخت | نوع رنگ | اسم رنگ (فارسی) | اسم رنگ (انگلیسی) | کد رنگ |
|----------|---------|-----------------|-------------------|--------|
| ۲۰۰۱     | متالیک  | بژ              | Beige             | 63012  |
| ۲۰۰۱     | متالیک  | نقره‌ای         | Silver            | 7911H  |
| ۲۰۰۱     | متالیک  | نوک مدادی       | Graphit grey      | 7919T  |
| ۲۰۰۱     | متالیک  | خاکستری         | Grey              | 9990T  |
| ۲۰۰۱     | متالیک  | قرمز عنابی      | Maple red         | 3001H  |
| ۲۰۰۱     | متالیک  | قرمز آتشفشانی   | Volcan red        | KZM0   |
| ۲۰۰۱     | متالیک  | قرمز متالیک     | Red metal         | 3900G  |
| ۲۰۰۱     | متالیک  | رقص آتش         | Fire dance        | 2900G  |
| ۲۰۰۱     | متالیک  | آبی رویال       | Royal blue        | 5985T  |
| ۲۰۰۱     | متالیک  | آبی چینی        | China blue        | GEMO   |
| ۲۰۰۱     | متالیک  | آبی رویال       | Royal blue        | 2MM0   |
| ۲۰۰۱     | متالیک  | سفید            | White             | 1090   |
| ۲۰۰۱     | متالیک  | سبز یشمی        | Petrol Green      | 6907   |
| ۲۰۰۱     | متالیک  | سبز روشن        | Light green       | 6900   |
| ۲۰۰۱     | متالیک  | سبز کریستالی    | Cristal green     | 6970   |
| ۲۰۰۱     | متالیک  | مشکی            | Black             | 9995G  |

مهم:

برای شماره رنگ باید به شماره کد آن اشاره کرد.

اخطار:

کلیه مواد شیمیایی از قبیل رنگ، چسب و ... باید با احتیاط حمل شده و مطابق با استاندارد نگهداری شده و استفاده شوند. قبل از استفاده، به برچسب و راهنمای روی بسته بندی مواد توجه فرمایید.

مواد محافظ در برابر خوردگی:

- آستری (Primer)
- مواد جوشکاری (Welding Primer)
- آب‌بندها (Underseal)
- آب‌بندی حفره‌ها (Cavity sealant)



آرمها و اسم خودرو

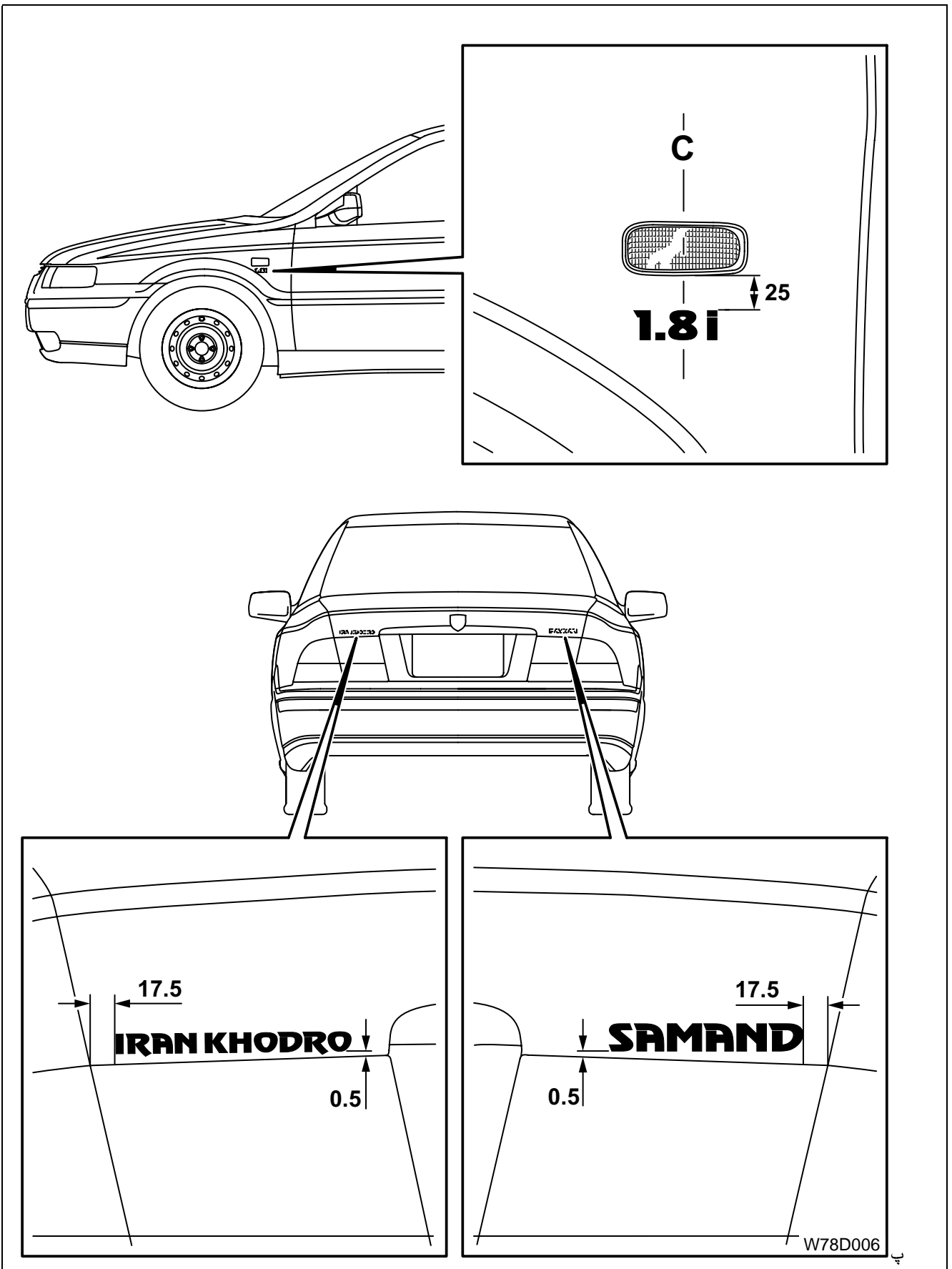

## ابزار مخصوص

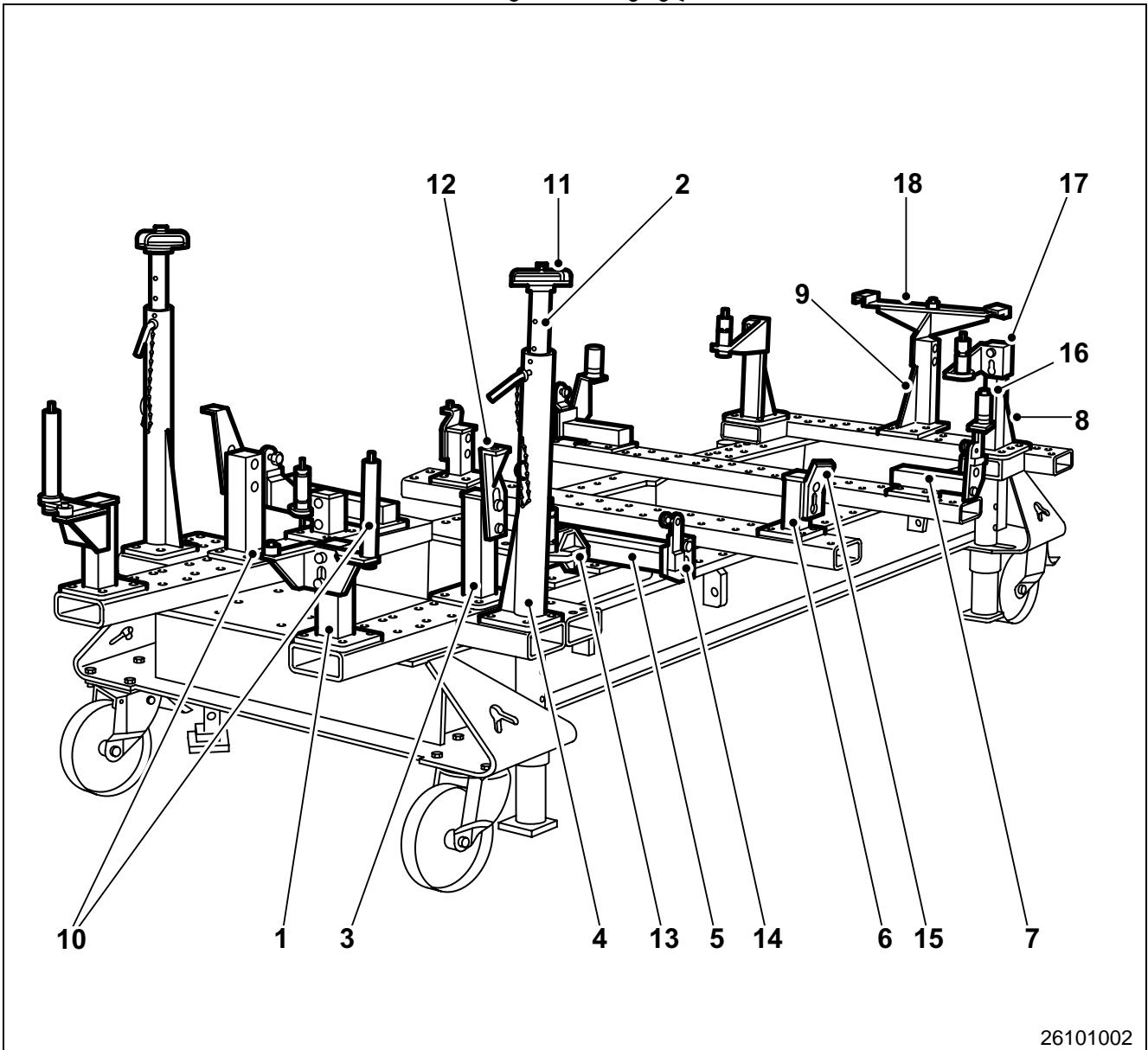

26101002

جیگ اصلی بدنه

**SEFAC Jig Equipment**

Universal Components SEF 2081

- 1 .SUV 200
- 2 .SUV 148-SUV 600
- 3 .SUV 240
- 4 .SUV 100
- 5 .SUV 315
- 6 .SUV 140
- 7 .SUV 215
- 8 .SUV 350
- 9 .SUV 300

Specific Adapters SEF 2082

- 10 1D1G AM-SM
- 11 2D2G SM
- 12 3D3G SM
- 13 4D4G AM-SM
- 14 5D5G AM-SM
- 15 6D6G AM-SM
- 16 7D7G AM-SM
- 17 8D8G SM
- 18 9D9G AM-SM

کیت ابزار برش شیشه

شماره فنی: 24604006

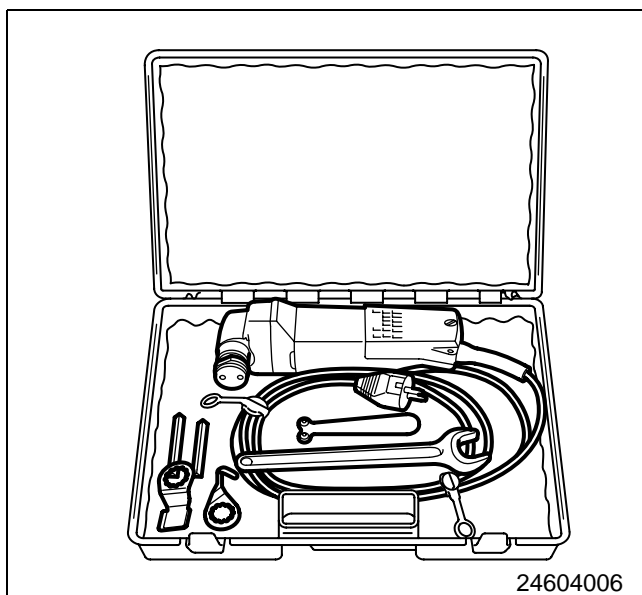

گیره چسبانی شیشه

شماره فنی: 24610001

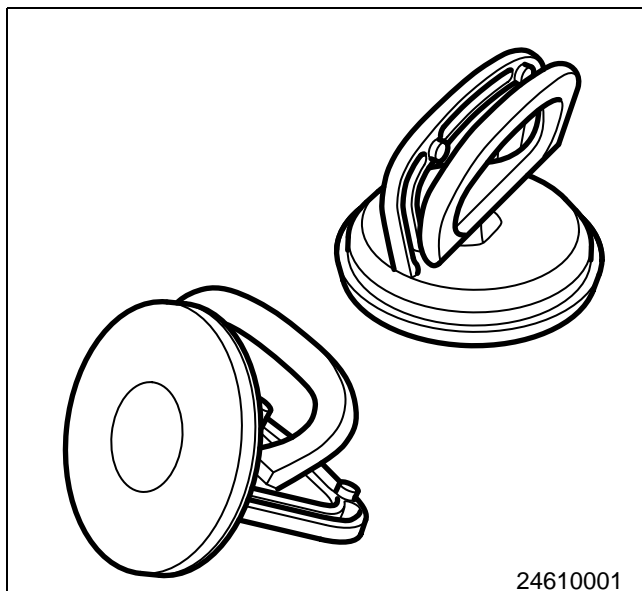

تجهيزات استاندارد تعمیر بدنه

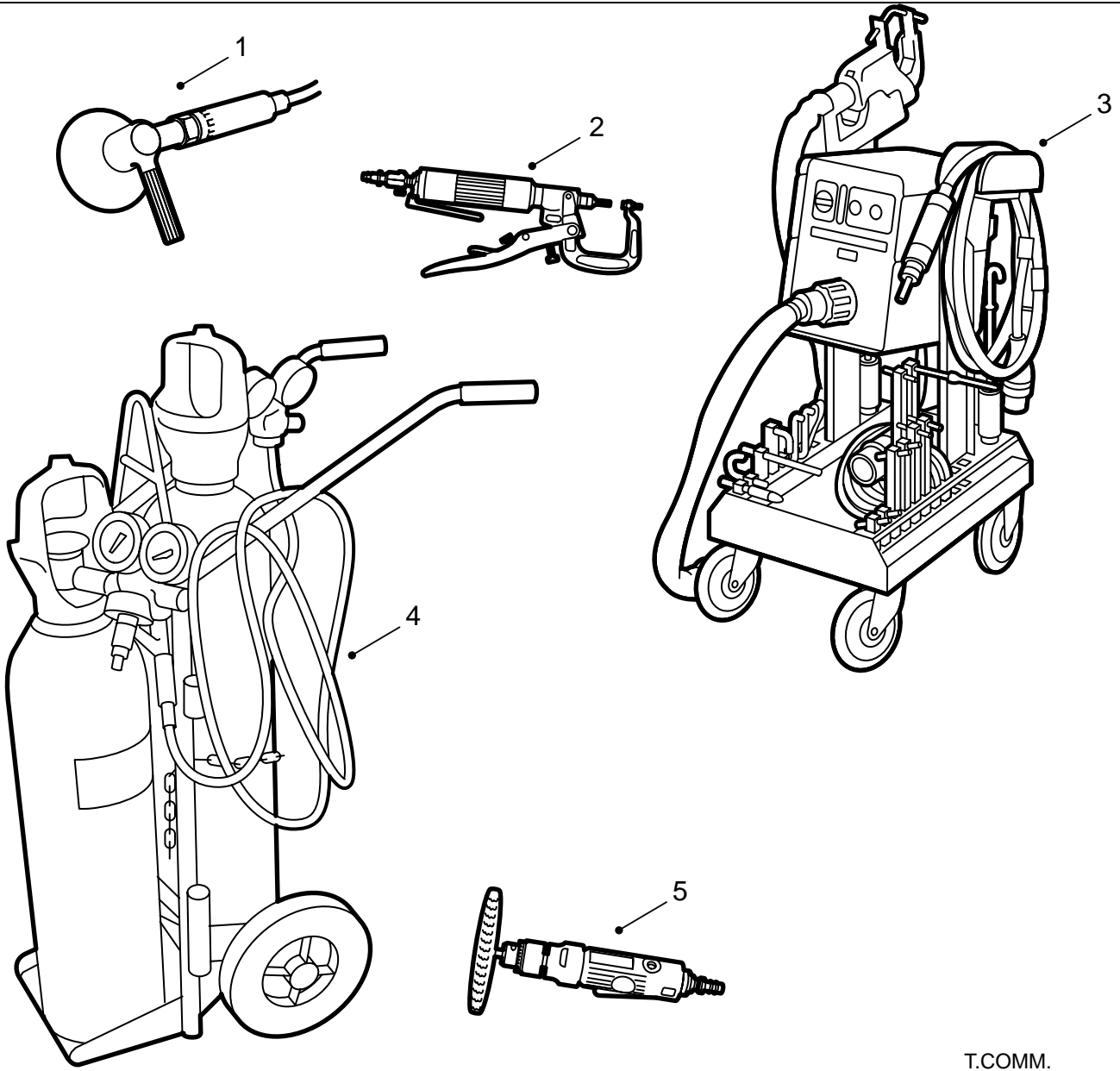

T.COMM.

۱. پولیش بادی
۲. پرچ بازکن
۳. دستگاه جوش برق
۴. کپسول و ترولی جوشکاری
۵. فرچه سیمی بادی

## مشخصات فنی

### طراحی بدنه

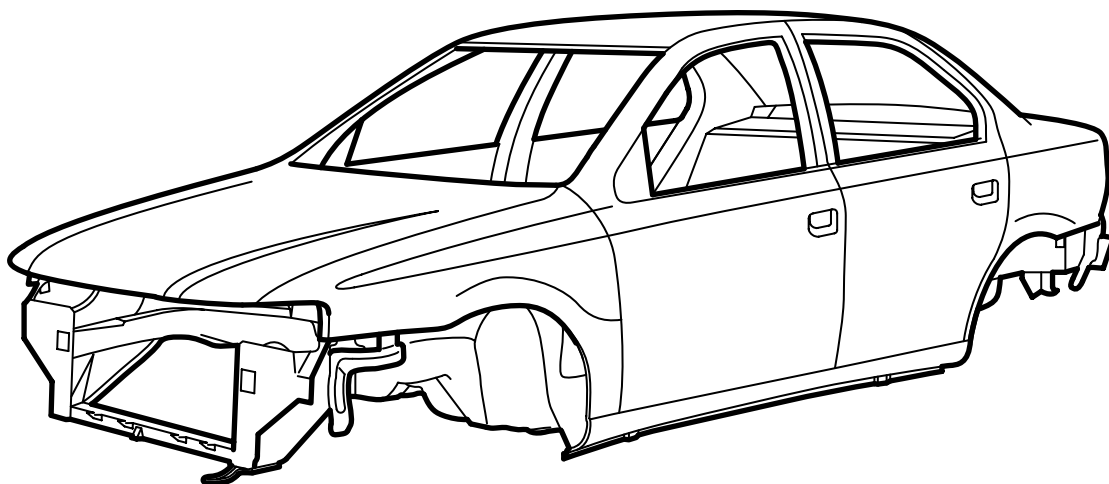

W78S001

سازه بدنه تاثیر بسزایی در خصوصیات خودرو از قبیل ایمنی در تصادف، عمر خودرو، سروصدا، لرزش و موارد دیگر دارد. برای رسیدن به موارد فوق باید تمهیداتی اندیشیده شود. در طراحی بدنه سمند موارد زیر در نظر گرفته شده است:

#### قابلیت تعمیرات ساده

تست‌های مختلف پیچشی و خمشی بر روی بدنه انجام گرفته تا از راحتی سرنشین و هرگونه تغییر شکل دائم (پلاستیک) بدنه در هنگام سرویس اطمینان حاصل شود. همچنین با بررسی استحکام اتصالات و مجموعه‌های اصلاح شده، فرکانس طبیعی کل بدنه در محدوده مورد تایید ارزیابی شده است.

#### عمر خودرو

با هزارن کیلومتر تست جاده بر روی خودرو و بررسی اجزاء تخریب شده، اطمینان حاصل شده است که طراحی بدنه خودرو قوی است و استحکام آن در طول عمر خودرو حفظ خواهد شد.

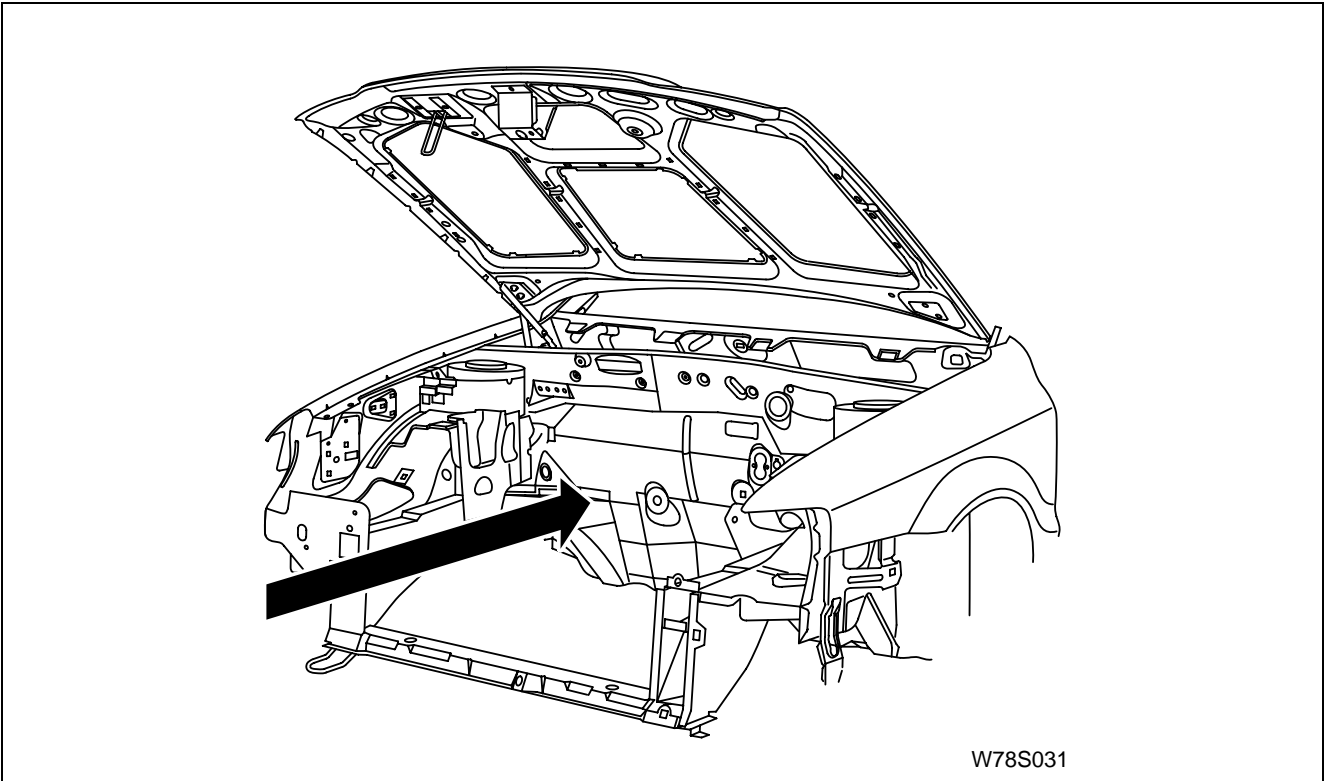

جهت اعمال نیرو بر جلو خودرو

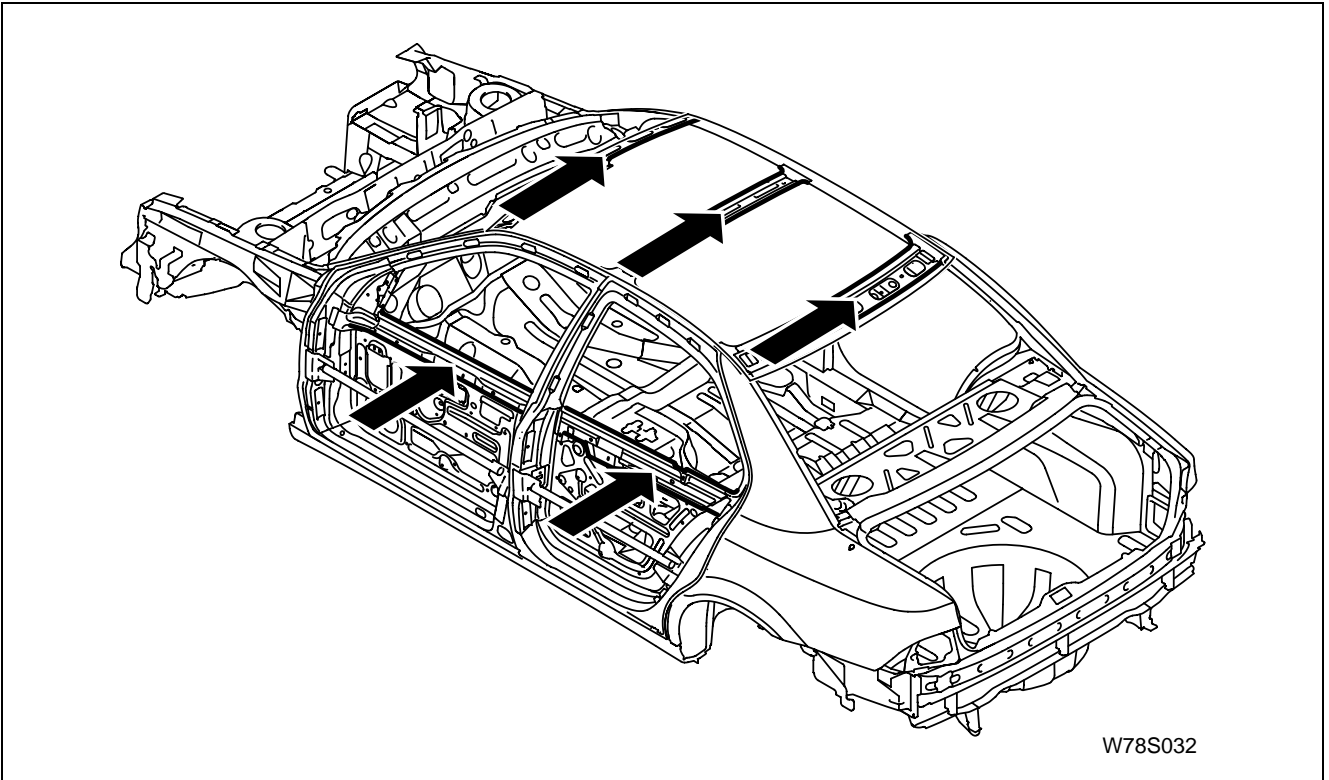

جهت اعمال بار و اجزاء موثر در جذب نیرو در برخورد از پهلو

## ایمنی در تصادف

بدنه خودرو با قابلیت جذب بالای انرژی توسط قطعات جلو و عقب خودرو و نقش موثر قطعات جانبی در مقابل تصادف طراحی شده است.

برای اطمینان از حفظ خصوصیات عملکرد بدنه بعد از تعمیرات اکیداً توصیه می‌شود که از روش‌های صحیح، ابزار و مواد مناسب استفاده شود.

## ایمنی

توانایی تحمل ضربه خودرو به عنوان قابلیت خودرو برای محافظت کامل از سرنشینان آن در هنگام وقوع ضربات و تصادف تعریف می‌شود. بدنه سمند از مجموعه‌ای از قطعات با توانایی جذب بالای ضربه به عنوان یک ساختار مقاوم تشکیل گشته تا داخل اتاق را برای سرنشینان آن ایمن سازد.

نیروی ضربه‌ای که از جلو وارد می‌شود از طریق دو مسیر اصلی به تدریج خنثی می‌شود به طوری که حدود ۶۰٪ از کل ضربه بوسیله مجموعه‌های ریل جانبی (Side Rail) منتقل می‌شود. با استفاده از قطعات و مجموعه‌هایی که در مقابل ضربه بخوبی تغییر شکل می‌دهند (له می‌شوند)، بخش اعظم انرژی جنبشی در این دو مسیر مستهلک می‌شود. در نتیجه این کار ضربه کمی به سرنشینان وارد شده و صدمه را به حداقل می‌رساند. باقیمانده نیرو به طور یکنواخت بین رکاب‌ها (Sill) و تیرهای زیر سینی کف اتاق توزیع می‌شود.

در تصادف از پهلو، میزان خسارت بستگی کامل به مشخصات مکانیکی و شکل هندسی بدنه دارد. برای کاهش احتمال جراحت در تصادف از پهلو ستون وسط خودرو به نحوی طراحی شده که ضربات را تا اندازه‌های استاندارد تعریف شده تحمل کند. علاوه بر طراحی مستحکم قطعات جانبی خودرو، لوله‌های کار گذاشته شده در داخل درها برای مقاومت در برابر تصادف از پهلو، موقعیت صندلی راننده را به محلی امن در مقابل هر نوع تصادف به خصوص ضربات جانبی تبدیل کرده است.

## توجه:

شرکت ایران خودرو مسئولیت و تضمین (گارانتی) ایمنی بدنه در برابر تصادف را به شرطی می‌پذیرد که بدنه خودرو بر اساس دستورالعمل‌های ارائه شده در این کتاب و با استفاده از ابزار و مواد مناسب تعمیر و نگهداری شده باشد.





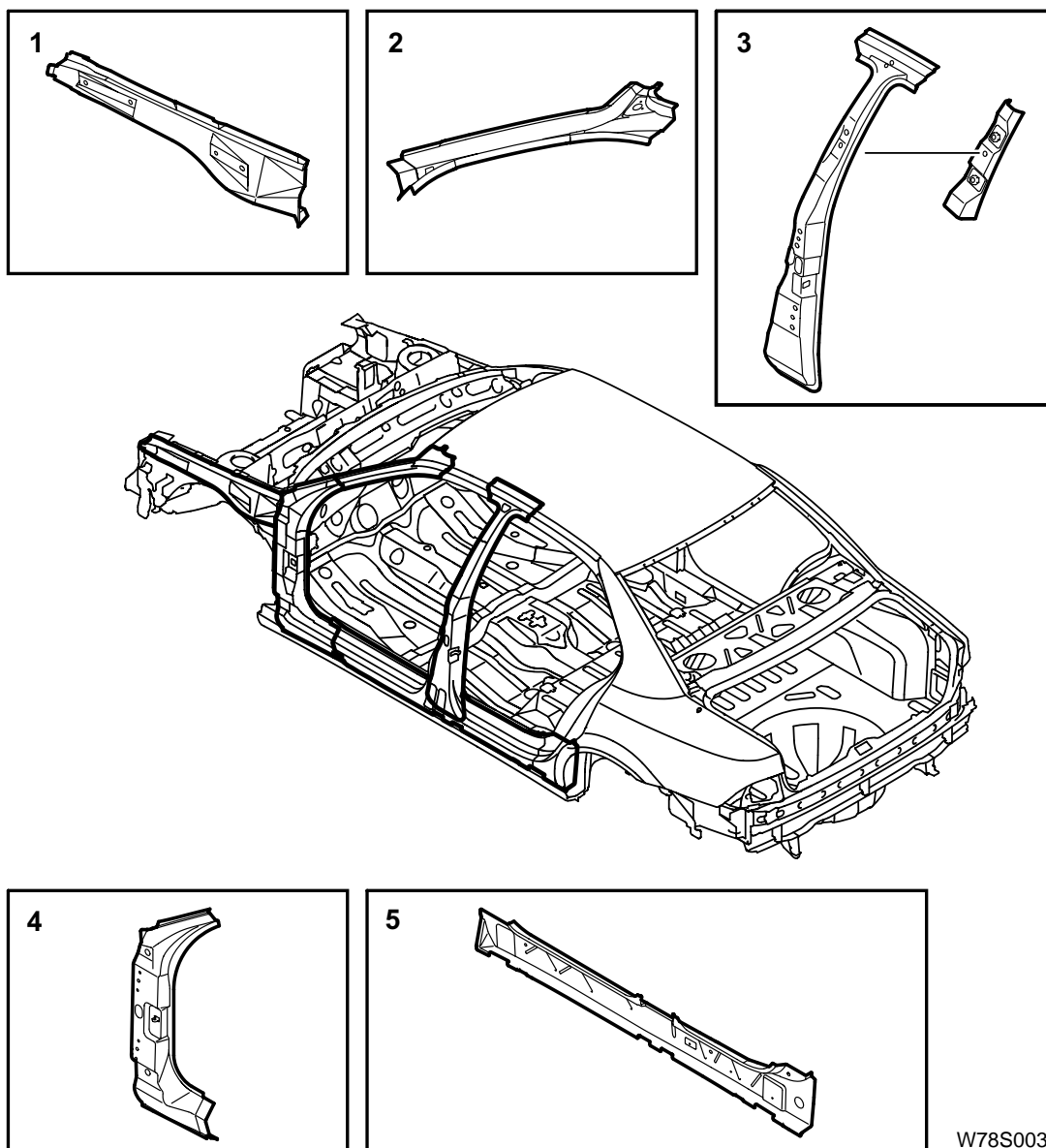

### سمند

قسمت‌هایی که در مقابل تصادف آسیب پذیر هستند تقویت شده‌اند. افزون بر آن قطعات تقویتی از فولاد مقاوم ساخته شده‌اند. محدوده‌های انحنای دار مثل سطوح خارجی بسیار آسیب‌پذیر بوده و باید تعمیرات آنها به دقت بیشتری انجام شود.

### نکته مهم:

فقط در صورتی می‌توان قطعات تقویتی را برش داده و استفاده کرد که در دستورالعمل کتاب به آن اشاره شده باشد، در غیر این صورت قطعه معیوب باید با قطعه نو تعویض شود.

۴- تقویت ستون جلو، محل نصب لولای در جلو  
۵- رکاب داخلی

۱- تقویت بین ستون جلو و گلگیر داخلی جلو  
۲- تقویت ستون جلو، بالا  
۳- تقویت داخلی ستون وسط

## قطعات پوشش‌دار (گالوانیزه)

توضیح قطعات پوشش‌دار

قطعات به صورت انفجاری نسبت به هم نشان داده شده و علامت پیکان جهت پوشش ورق را نشان می‌دهد.

یک پیکان = ورق یک طرف پوشش دار →

دو پیکان = ورق دو طرف پوشش دار ← →

| شماره | اسم قطعه (انگلیسی)                   | اسم قطعه (فارسی)                      |
|-------|--------------------------------------|---------------------------------------|
| ۱     | PNL HOOD OUT                         | قطعه خارجی در موتور                   |
| ۲     | PNL HOOD INR                         | قطعه داخلی در موتور                   |
| ۳     | REINF HOOD HINGE LH                  | قطعه تقویت لولای در موتور چپ          |
| ۴     | REINF HOOD SAFETY CATCH              | تقویت ضامن ایمنی در موتور             |
| ۵     | SUPPORT HOOD LOCK STRIKER            | قطعه نگهدارنده زبانه قفل در موتور     |
| ۶     | PNL FRT FENDER OUT LH                | قطعه گلگیر بیرونی جلو چپ              |
| ۷     | PNL DOOR INR FRT LH                  | قطعه داخلی در جلو چپ                  |
| ۸     | PNL HINGE REINF FRT DOOR LH          | قطعه تقویت لولای در جلو چپ            |
| ۹     | REINF WAIST INR FRT DOOR LH          | قطعه تقویت داخلی بالای در جلو چپ      |
| ۱۰    | PNL DOOR OUT FRT LH                  | قطعه بیرونی در جلو چپ                 |
| ۱۱    | CHNL GLASS RR FRT DOOR               | ناودانی شیشه در جلو چپ                |
| ۱۲    | PNL LOCK REINF FRT DOOR LH           | قطعه تقویت قفل در جلو چپ              |
| ۱۳    | REINF WAIST OUT FRT DOOR LH          | قطعه تقویت بیرونی در جلو چپ           |
| ۱۴    | ATTCH MIRROR FOOT CHEATER LH         | قطعه پایه نصب آینه جانبی چپ           |
| ۱۵    | PNL DOOR INR RR LH                   | قطعه داخلی در عقب چپ                  |
| ۱۶    | PNL LOCK REINF RR DOOR LH            | قطعه تقویت قفل در عقب چپ              |
| ۱۷    | PNL REINF HINGE RR DOOR LH           | قطعه تقویت لولای در عقب چپ            |
| ۱۸    | REINF WAIST INR RR DOOR LH           | قطعه تقویت داخلی بالای در عقب چپ      |
| ۱۹    | PNL DOOR OUT RR LH                   | قطعه بیرونی در عقب چپ                 |
| ۲۰    | REINF WAIST OUT RR DOOR LH           | قطعه تقویت بیرونی در عقب چپ           |
| ۲۱    | SUPPORT FIXED GLASS WAIST RR DOOR LH | قطعه ناودانی نگهدارنده شیشه در عقب چپ |
| ۲۲    | PNL RR QTR OUT LH                    | قطعه گلگیر بیرونی عقب چپ              |
| ۲۳    | PNL DRAIN CHANNEL UPR LH             | قطعه ناودانی گلگیر عقب                |
| ۲۴    | PNL DRAIN CHANNEL LWR LH             | قطعه ناودانی پایینی گلگیر عقب         |
| ۲۵    | PNL RR QTR OUT RHS                   | قطعه گلگیر بیرونی عقب راست            |
| ۲۶    | PNL FUEL FILLER BOWL                 | قطعه نگهدارنده گلیوی باک به گلگیر عقب |
| ۲۷    | PNL TRUNK LID OUT UPR                | قطعه بیرونی در صندوق عقب              |
| ۲۸    | PNL TRUNK LID OUT LWR                | قطعه بیرونی پایینی در صندوق عقب       |

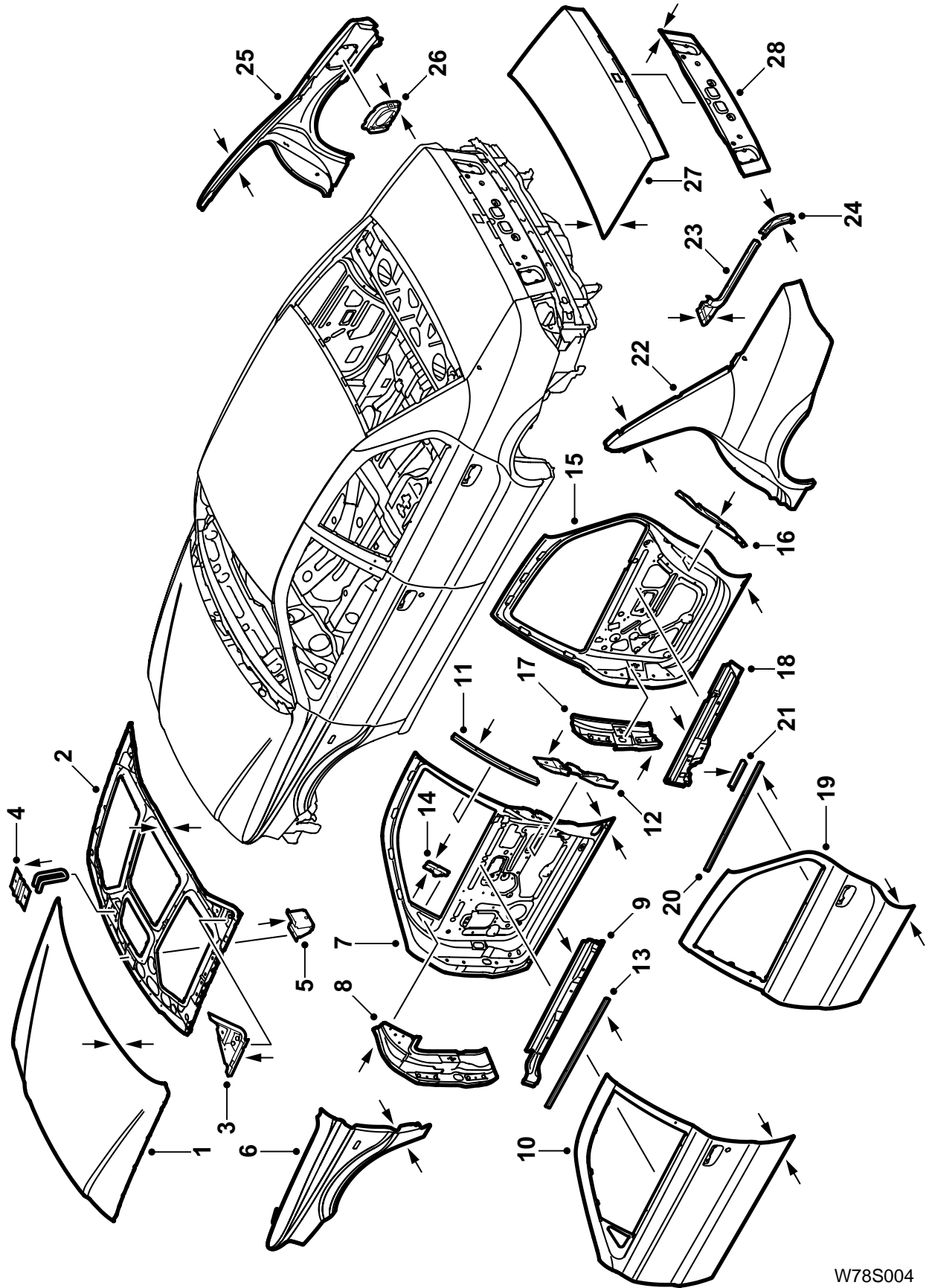

W78S004

## قطعات پوشش دار (گالوانیزه)

- یک پیکان = ورق یک طرف پوشش دار →  
 دو پیکان = ورق دو طرف پوشش دار ← →

| شماره | اسم قطعه (انگلیسی)              | اسم قطعه (فارسی)                              |
|-------|---------------------------------|---|
| ۱     | PNL BODY SIDE OUT LH            | بدنه جانبی چپ                                 |
| ۲     | PNL ATTCH ANGLE A POST LH       | قطعه اتصال ستون جلو چپ                        |
| ۳     | PNL ATTCH ANGLE ROOF LH         | قطعه تقویت کنار سقف چپ                        |
| ۴     | BRKT MOULDING DRIP RAIL SEAL    | قطعه نگهدارنده آبرو سقف                       |
| ۵     | BRKT ATTCH FRT FENDER UPPER LH  | قطعه پایه نصب بالای گلگیر جلو چپ              |
| ۶     | PNL FRT PILLAR LH               | قطعه تقویت پایینی ستون جلو چپ                 |
| ۷     | BRKT ATTCH FRT FENDER LWR LH    | قطعه پایه نصب بالای گلگیر جلو چپ              |
| ۸     | REINF SILL LH                   | قطعه تقویت رکاب چپ                            |
| ۹     | 'REINF 'B' PILLAR LH'           | قطعه تقویت ستون وسط چپ                        |
| ۱۰    | DOOR STOP BASE                  | قطعه پایه نگهدارنده جک بازویی وسط درهای جانبی |
| ۱۱    | FRT PILLAR PLUG                 | قطعه روکش متصل به ستون جلو                    |
| ۱۲    | PNL FENDER INR LH               | قطعه گلگیر داخلی جلو چپ                       |
| ۱۳    | BRKT FRT BUMPER FIX LH          | قطعه پایه اتصال سپر جلو چپ                    |
| ۱۴    | BRKT HOOD STAY                  | قطعه پایه جک در موتور                         |
| ۱۵    | BRKT HOOD HINGE LH              | قطعه پایه لولای در موتور چپ                   |
| ۱۶    | PNL HALF FRONTAGE LH            | قطعه لچکی جلوی گلگیر داخلی جلو چپ             |
| ۱۷    | REINF A PILLAR TO FENDER INR LH | تقویت ستون جلو به گلگیر داخلی چپ              |
| ۱۸    | SIDE RAIL FRT XMEMBER SOLE      | قطعه زیر عرض سرشاسی جلو                       |
| ۱۹    | XMEMBER RADIATOR SUPPORT        | قطعه رویه عرض سرشاسی جلو                      |
| ۲۰    | PNL RR QTR INR LHS              | گلگیر داخلی عقب چپ                            |
| ۲۱    | PANEL WHEEL HOUSE OUT LWR LH    | قطعه بیرونی پایینی محفظه چرخ چپ               |
| ۲۲    | PNL WHEEL HOUSE INR LHS         | قطعه محفظه داخلی چرخ چپ                       |
| ۲۳    | RR WHEEL HOUSE LWR REINF LH     | قطعه تقویت پایینی گلگیر داخل عقب چپ           |
| ۲۴    | STOP REINF                      | قطعه تقویت گلگیر داخلی عقب                    |
| ۲۵    | PNL AIR EXTRACTION BOX OUT LHS  | پایه هواکش صندوق عقب چپ                       |
| ۲۶    | BRKT RR BUMPER FIX LHS          | قطعه پایه اتصال سپر عقب چپ                    |
| ۲۷    | PNL RR QTR INR RHS              | گلگیر داخلی عقب راست                          |
| ۲۸    | PNL WHEEL HOUSE INR RHS         | قطعه محفظه داخلی چرخ عقب راست                 |
| ۲۹    | PNL AIR EXTRACTION BOX OUT RHS  | قطعه خارجی محفظه هواکش داخل صندوق عقب راست    |
| ۳۰    | BRKT RR BUMPER FIX RHS          | قطعه پایه اتصال سپر عقب راست                  |
| ۳۱    | RR FLOOR RR XMEMBER             | تیر عرضی زیر کفی عقب                          |
| ۳۲    | PNL RR OUT                      | قطعه عرضی سرشاسی عقب                          |
| ۳۳    | PNL SUPPORT RR LAMP LH          | قطعه نگهدارنده چراغ عقب چپ                    |

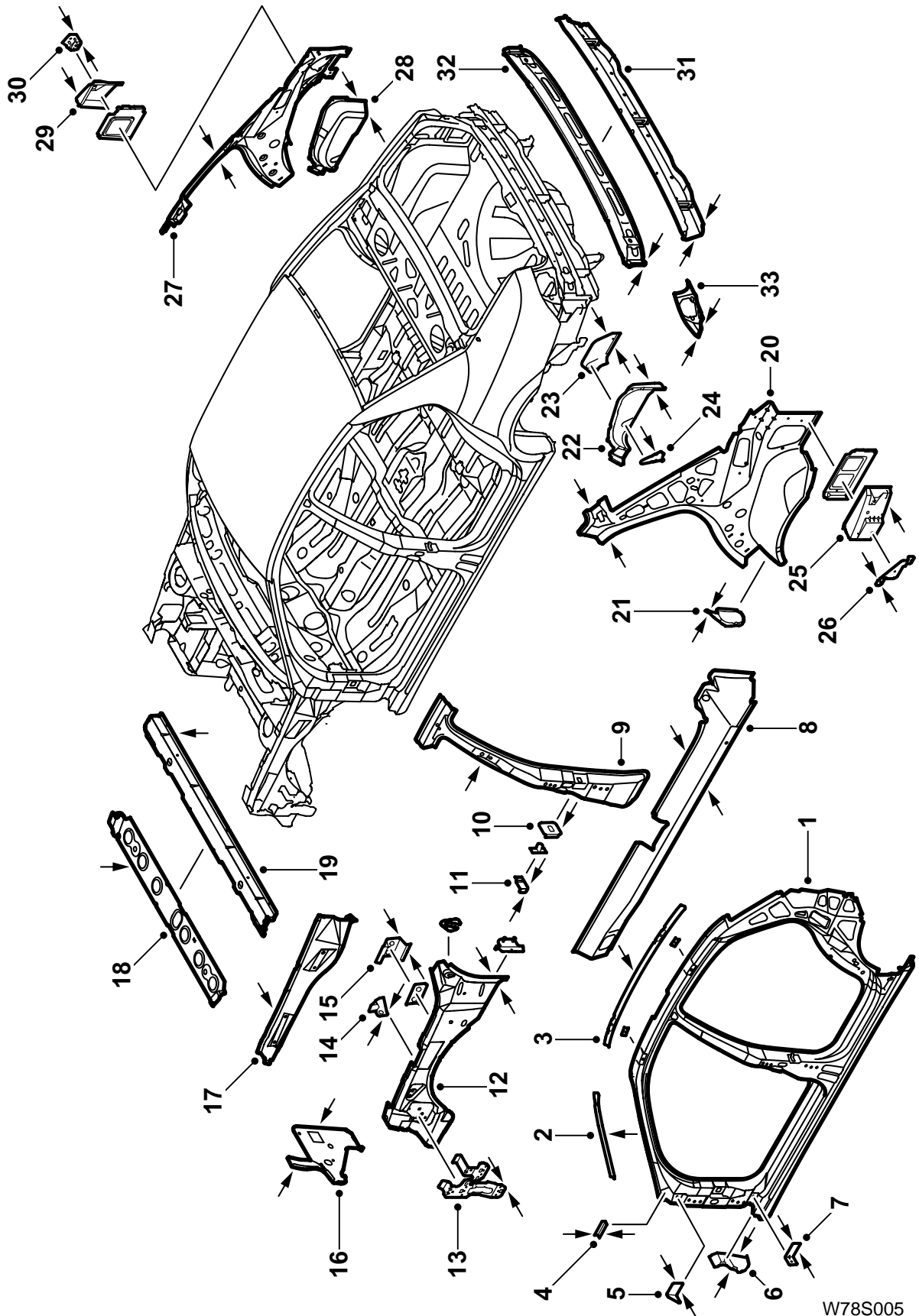

W78S005

## قطعات پوشش دار (گالوانیزه)

- یک پیکان = ورق یک طرف پوشش دار →  
 دو پیکان = ورق دو طرف پوشش دار ← →

| شماره | اسم قطعه (انگلیسی)              | اسم قطعه (فارسی)                                |
|-------|---------------------------------|---|
| ۱     | PNL FRT FLOOR                   | قطعه کفی جلو                                    |
| ۲     | PNL CENT FLOOR                  | قطعه کفی وسط                                    |
| ۳     | PNL TRUNK FLOOR                 | قطعه کفی صندوق عقب                              |
| ۴     | PNL SILL INR LH                 | قطعه رکاب داخلی چپ                              |
| ۵     | PNL A PILLAR LWR INR LH         | قطعه داخلی پایینی ستون جلو چپ                   |
| ۶     | SLIDE RR SIDE SUPPORT LH        | قطعه پایه عقب کشویی ریل صندلی جلو راست          |
| ۷     | SIDE RAIL INR RR LH             | قطعه داخل دنباله سرشاسی جلو چپ زیر کفی چپ       |
| ۸     | SIDE RAIL RR INR RH             | قطعه داخل دنباله سرشاسی جلو چپ زیر کفی راست     |
| ۹     | FUEL TANK ATTCH FRT SUPPORT     | قطعه پایه نگهدارنده جلوی باک بنزین به کف        |
| ۱۰    | RR REINF SUPPORT SEAT BELT FIX  | قطعه نگهدارنده کمربند ایمنی عقب                 |
| ۱۱    | SUPPORT FUEL TANK RR            | قطعه پایه عقب باک بنزین                         |
| ۱۲    | RR SEAT BELT ATTCH REINF        | قطعه تقویت نصب کمربند ایمنی صندلی عقب           |
| ۱۳    | TANK ATTCH FRT REINF RH         | قطعه تقویت نگهدارنده باک بنزین                  |
| ۱۴    | RR AXLE XMEMBER                 | قطعه تقویت عرضی کفی عقب                         |
| ۱۵    | RR PART SIDE RAIL LH            | قطعه سرشاسی عقب چپ                              |
| ۱۶    | RR PART SIDE RAIL RH            | قطعه سرشاسی عقب راست                            |
| ۱۷    | RR AXLE XMEMBER REINF RH        | قطعه تقویت عرضی سینی عقب راست                   |
| ۱۸    | RR AXLE XMEMBER REINF LH        | قطعه تقویت عرضی سینی عقب چپ                     |
| ۱۹    | EXHAUST HANGER BRKT             | قطعه اتصال نگهدارنده اگزوز                      |
| ۲۰    | PIPE SUPPORT                    | قطعه نگهدارنده لوله بنزین                       |
| ۲۱    | XMEMBER REINF LH                | قطعه تقویت نصب اکسل عقب چپ                      |
| ۲۲    | BRAKE APPORTIONING SUPPORT BRKT | قطعه پایه کابل ترمز دستی روی اکسل عقب           |
| ۲۳    | RR SIDE RAIL LH                 | قطعه دنباله سرشاسی عقب چپ                       |
| ۲۴    | RR SIDE RAIL CLOSING LH         | قطعه پرکننده دنباله سرشاسی عقب چپ               |
| ۲۵    | RR AXLE FIX INT REINF LH        | قطعه تقویت پایینی نصب اکسل عقب چپ               |
| ۲۶    | STOP SUPPORT LH                 | قطعه پایه روی دنباله سرشاسی عقب چپ              |
| ۲۷    | RR AXLE UPR REINF LH            | قطعه تقویت رویه نصب اکسل عقب چپ                 |
| ۲۸    | FRT WHEEL ARCH LH               | قطعه گلگیر داخلی جلو چپ                         |
| ۲۹    | UPR GUSSET OF LH FIREWALL       | قطعه پایه طاقچه زیر شیشه به سینی داشبورد        |
| ۳۰    | SUSP STRUT REINF LH             | قطعه تقویت نگهدارنده اکسل جلو به گلگیر داخلی چپ |
| ۳۱    | FRT SUSP CAP LH                 | قطعه پایه نگهدارنده اکسل جلو به گلگیر داخلی چپ  |
| ۳۲    | FRT UPR W/ARCH LH               | قطعه بالایی گلگیر داخلی جلو چپ                  |

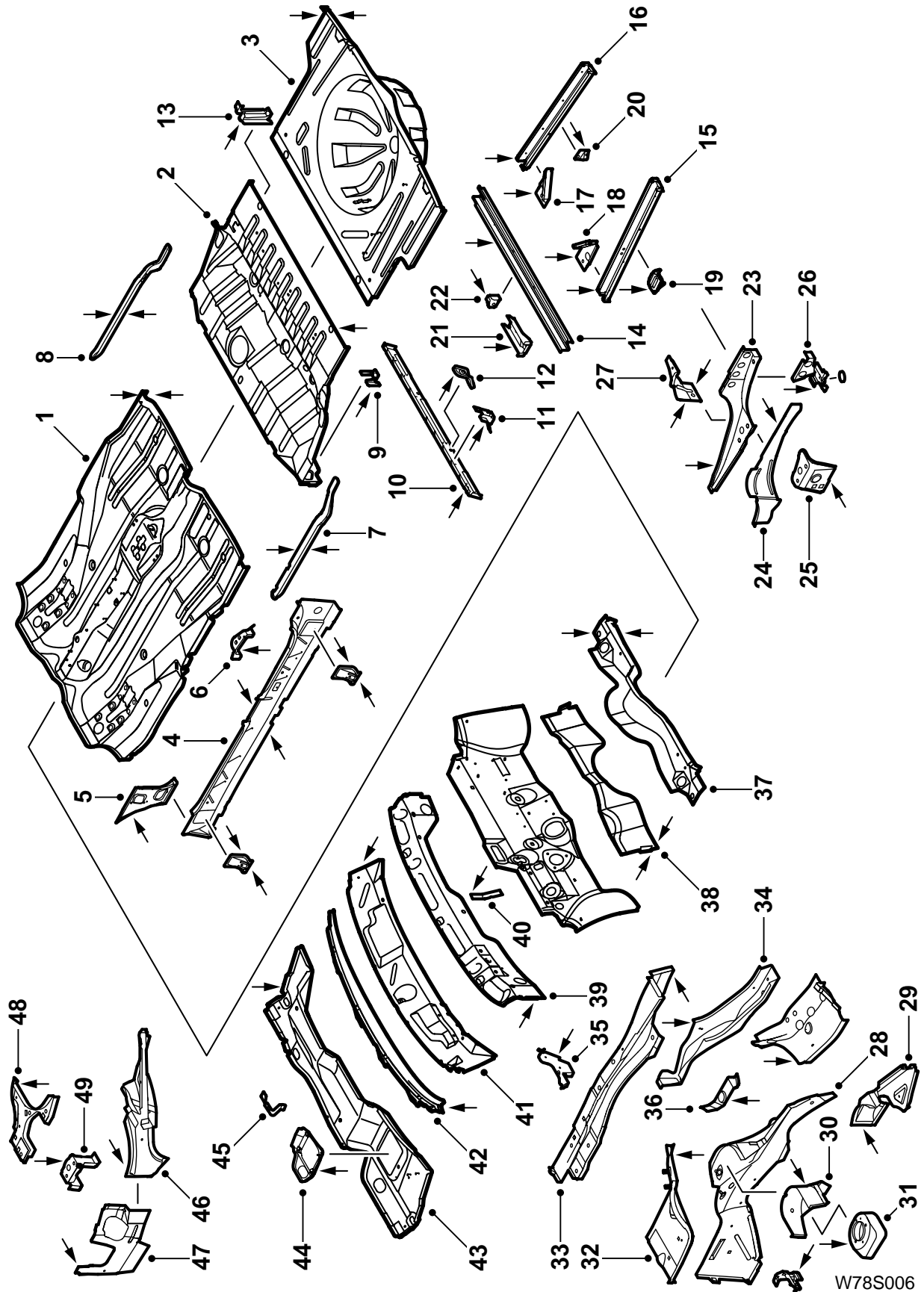

W78S006

### قطعات پوشش دار (گالوانیزه)

- یک پیکان = ورق یک طرف پوشش دار →  
 دو پیکان = ورق دو طرف پوشش دار ← →

| شماره | اسم قطعه (انگلیسی)             | اسم قطعه (فارسی)                                 |
|-------|--------------------------------|--|
| ۳۳    | FRT PART SIDE RAIL LH          | قطعه تقویت سرشاسی جلو چپ                         |
| ۳۴    | CENT SIDE RAIL PNL LH          | قطعه تقویت وسط سرشاسی جلو چپ                     |
| ۳۵    | FRT PNL ENGINE MTG LH          | قطعه پایه سینی زیر باطری                         |
| ۳۶    | SIDE RAIL PART REINF LH        | قطعه تقویت سرشاسی جلو چپ                         |
| ۳۷    | FRT XMEMBER OF RR PART FLOOR   | قطعه عرضی عقب کفی جلو                            |
| ۳۸    | FRT PART FRT FLOOR FRT XMEMBER | قطعه جلویی تیر جلوی کفی جلو                      |
| ۳۹    | PNL PLENUM BACK                | قطعه عرضی عقب طاقچه زیر شیشه خور جلو             |
| ۴۰    | FIREWALL STIFFENER             | قطعه بست محکم کننده روی سینی داشبورد             |
| ۴۱    | PNL CLOSING LWR RAIL           | قطعه دیواره طاقچه زیر شیشه جلو                   |
| ۴۲    | PNL W/S LWR RAIL               | قطعه زیری ریل شیشه جلو                           |
| ۴۳    | PNL PLENUM                     | قطعه طاقچه زیر شیشه جلو                          |
| ۴۴    | PEDAL SYSTEM ATTCH             | قطعه تقویت پایه پدالها روی طاقچه زیر شیشه جلو    |
| ۴۵    | BRKT SUPPORT W/S WIPER MOTOR   | قطعه پایه نگهدارنده برف پاک کن                   |
| ۴۶    | REINF W/ARCH STIFF RHS         | تقویت طاقچه زیر شیشه خور جلو به گلگیر داخلی راست |
| ۴۷    | ENGINE MTG FLANGE RH           | قطعه فلنجی روی پایه دسته موتور راست              |
| ۴۸    | W/ARCH SPACER LH               | واشر گلگیر داخلی جلو راست                        |
| ۴۹    | LWR BRKT ENGINE MTG            | قطعه پایینی پایه دسته موتور                      |



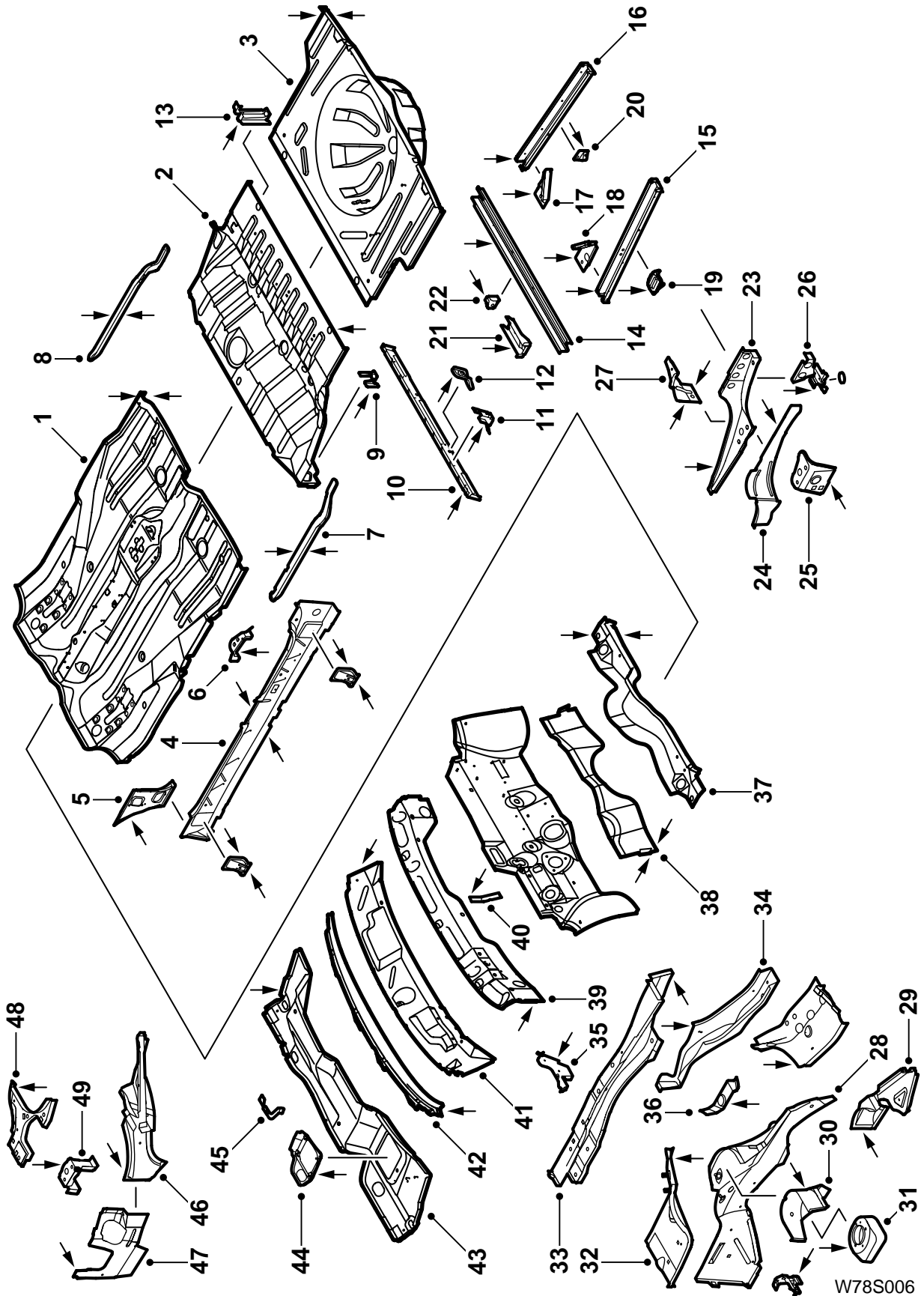

W78S006

## مفاصل اصلی یا قرارگاه‌های بدنه

بسیار مهم است که تقویت‌های بدنه در خلال تعمیرات آسیب نبیند. در تصاویر زیر اطلاعات کلی در مورد اتصالات مهم (قرارگاه‌های بدنه) برای تعدادی از فرکانس‌های محل‌های مورد تعمیر ارائه شده است. در اکثر موارد اندازه‌های ارائه شده از نمای پهلو می‌باشد.

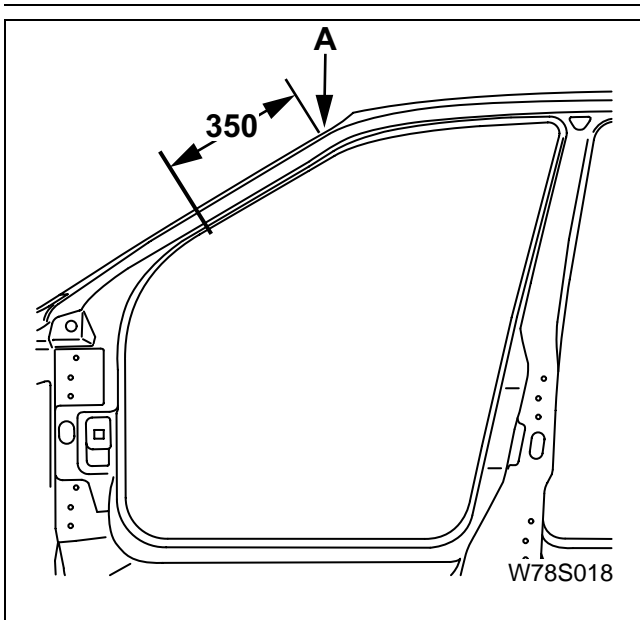

۱- ستون بالای جلو باید از ۳۵۰ میلیمتری نقطه A (گوشه بالای شیشه جلو) متصل شود.

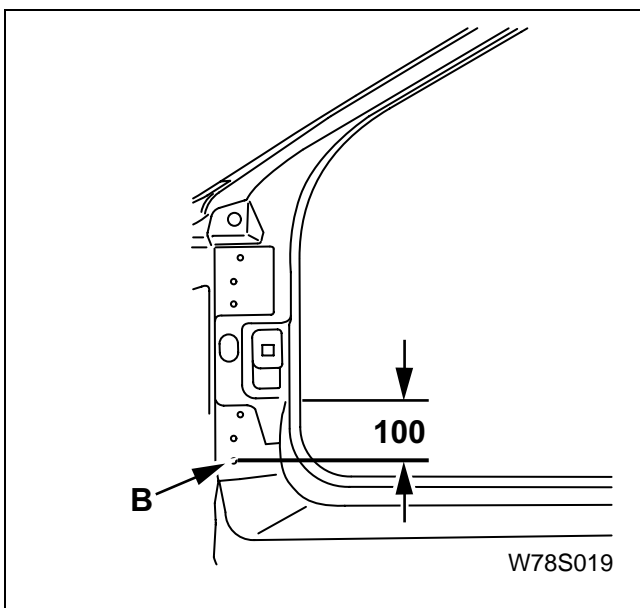

۲- ستون پایین جلو باید از ۱۰۰ میلیمتری نقطه B پایینی لولای پایین در جلو متصل شود.

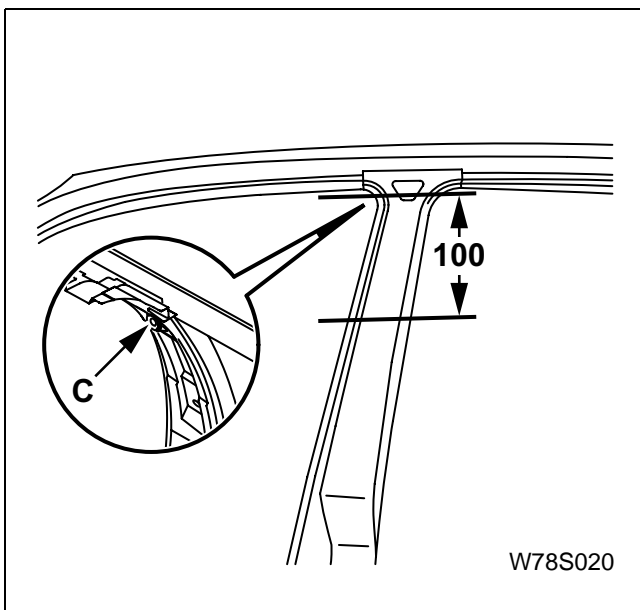

۳- ستون وسط باید از ۱۰۰ میلیمتری نقطه C (کلاف بالای شیشه در) متصل شود.

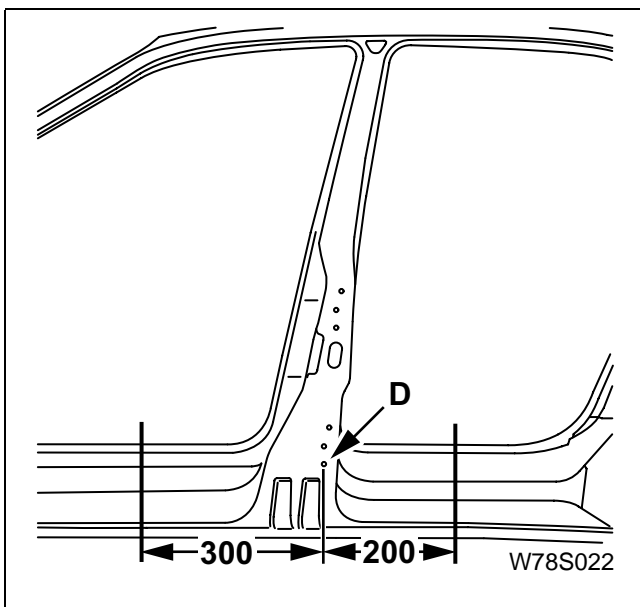

۴- لبه جلوی پایین ستون وسط باید ۳۰۰ میلیمتر جلوتر از نقطه D (سوراخ پایینی قرارگاه لولای پایینی در عقب) متصل شود.

لبه عقب پایین ستون وسط باید ۳۰۰ میلیمتر عقب‌تر از نقطه D متصل شود.

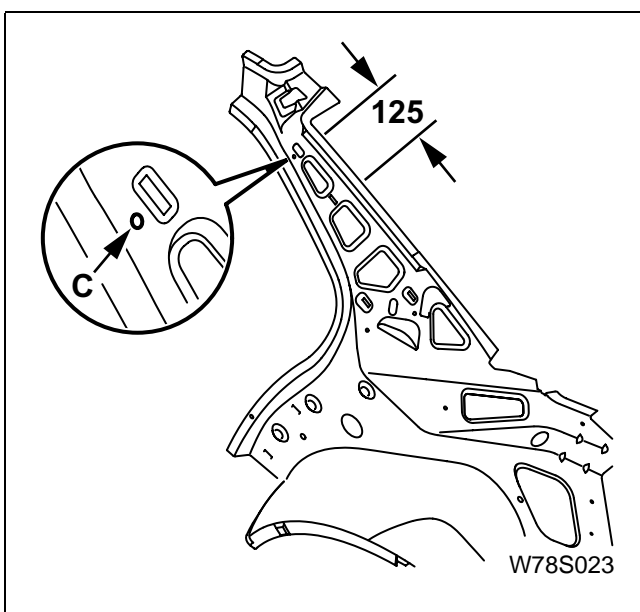

۵- ستون عقب باید ۱۲۵ میلیمتر پایین‌تر از نقطه C (مصابق تصویر ارائه شده) متصل شود.

## مشخصات ستونها

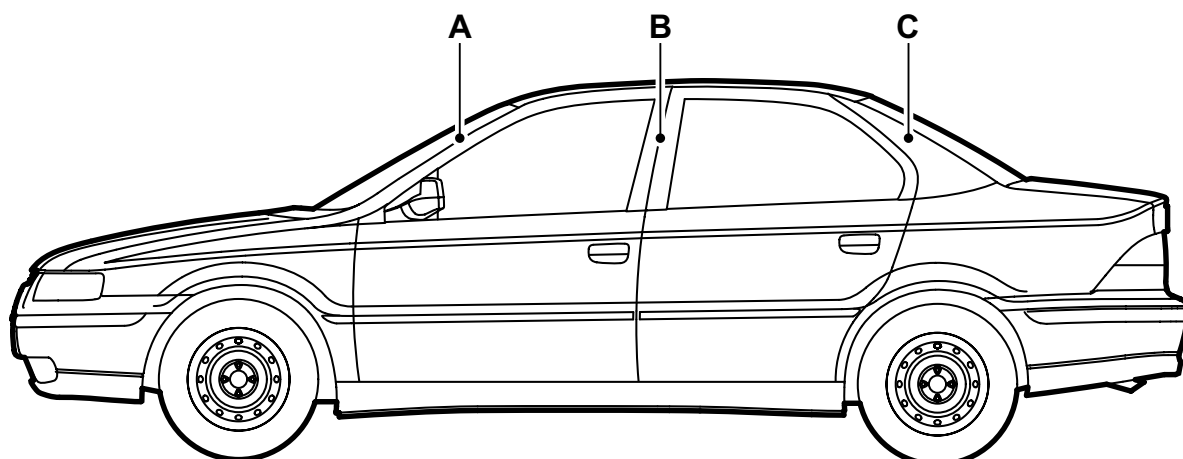

ستون‌های بدنه با حروف زیر مشخص شده است:

A = ستون جلو (A Pillar) یا ستون سمت چپ و راست شیشه جلو زیر در جلو

B = ستون وسط (B/C Pillar) یا ستون میان در جلو و عقب

C = ستون عقب (D Pillar) یا ستون سمت چپ و راست شیشه عقب

## شیشه جلو و عقب

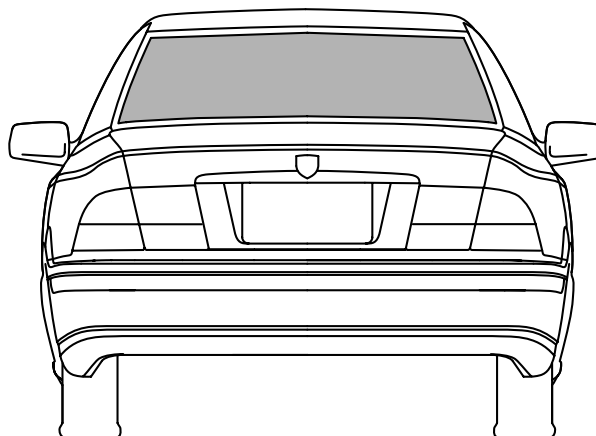
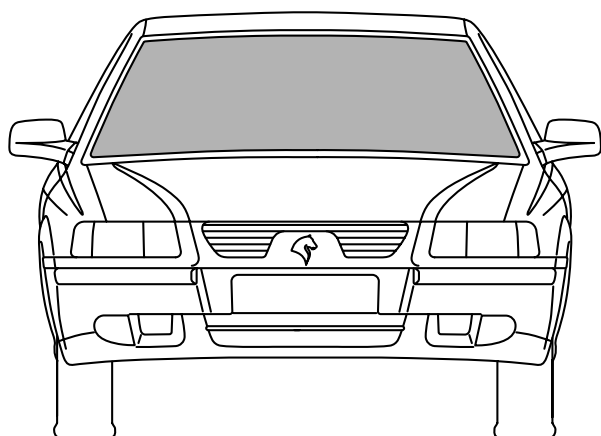

شیشه جلو و عقب به استحکام بدنه خودرو می‌افزایند. بخش اعظمی از سختی پیچشی بدنه به شیشه‌ها اعمال می‌شود. طراحی به گونه‌ای انجام شده که همه استانداردهای ایمنی را دربرمی‌گیرد. ایران خودرو تنها مسئولیت ایمنی کامل شیشه‌های تعویضی را قبول می‌کند که استفاده از آنها را تایید کرده باشد.

## شیشه بالابرها

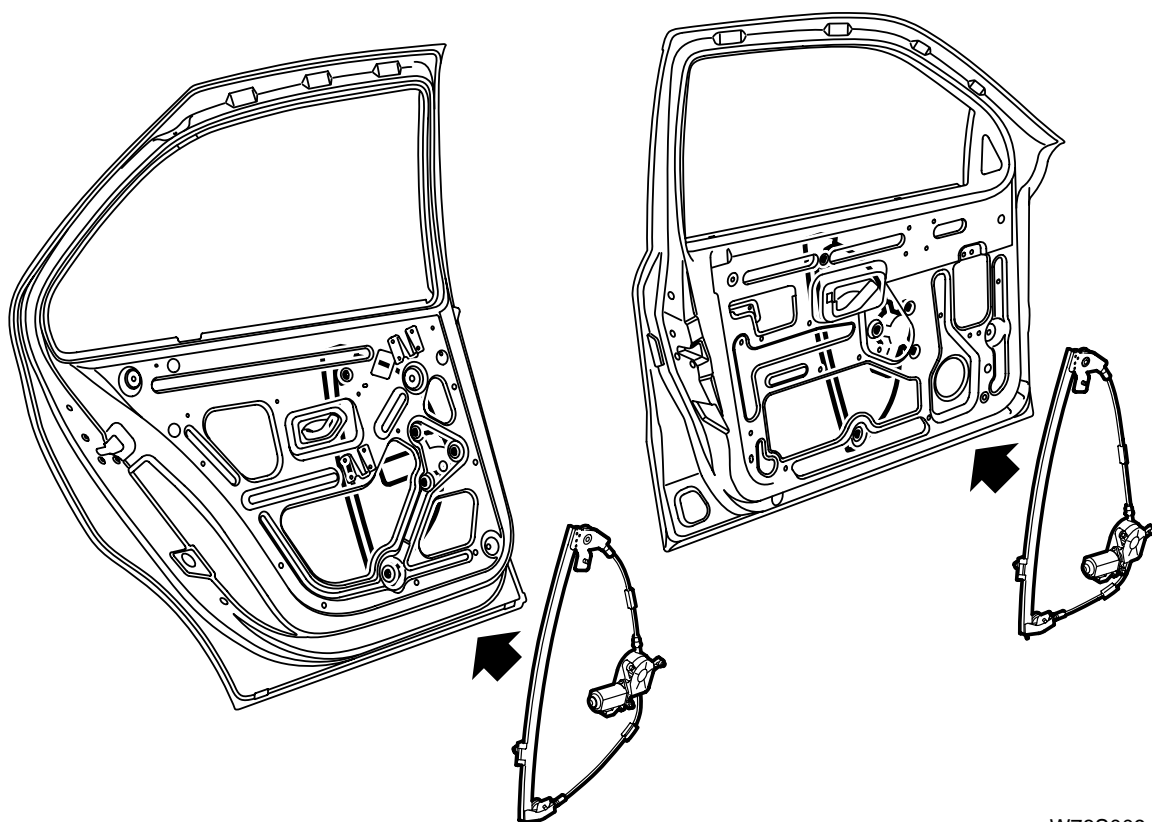

W78S009

در این خودرو تنها از شیشه بالابرها برقی استفاده شده است. شیشه بالابرها جلو و عقب هر دو از نوع کابلی هستند. موتور بر روی شیشه بالابر نصب شده است.

بوسیله سوئیچ‌های موجود بر روی در راننده همه شیشه‌ها قابل کنترل هستند. همچنین کلید قفل شیشه بالابرها عقب در این محل نصب شده است. سوئیچ شیشه بالابرها جلو سه حالت هستند. دو حالت برای بازکردن و یکی برای بستن. در موقعیت اول با رها کردن کلید شیشه بالابر از حرکت باز می‌ماند. با زدن کلید در موقعیت دوم، شیشه کاملاً باز می‌شود حتی اگر کلید را رها کنید. کلیدهای عقب دو حالت هستند، شیشه بالابرها تا زمانی که کلید را رها نکرده باشید یا شیشه به نقطه پایانی نرسیده باشد، کار می‌کنند.

## آینه‌های بغل

آینه‌های بغل برقی هستند و به وسیله یک سوئیچ چهار حالتی و یک سوئیچ انتخاب چپ و راست که بر روی رودری راننده نصب شده‌اند، تنظیم می‌شوند.

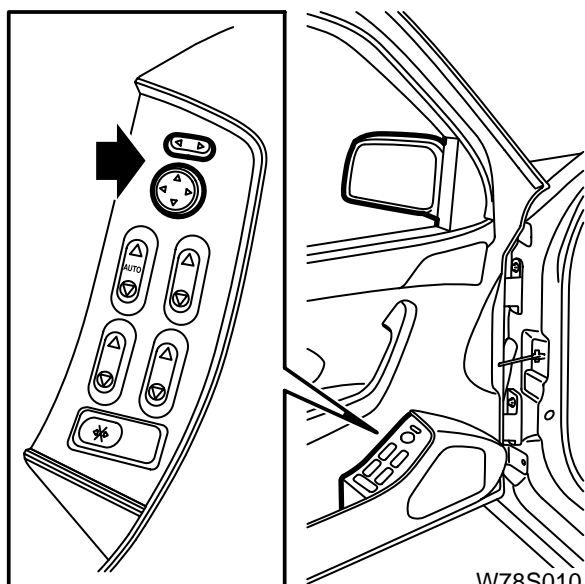

W78S010

## آماده سازی سطوح

## خوردگی

خوردگی یک واکنش شیمیایی پیچیده است. در حالت بسیار ساده می توان آنرا به واکنش بین یک جسم و محیط اطراف آن در نظر گرفت. در مورد ورق های فلزی به کار رفته در بدنه خودرو، واکنش بین آهن با آب و اکسیژن که به صورت اکسید آهن که ما آنرا زنگ زدگی می نامیم. یکی از ابتدایی ترین مراحل ساخت آهن دور کردن اکسیژن از معدن آهن است. انجام این کار لازم است تا استحکام آهن برای مراحل بعدی حفظ شود. در هر صورت آهن خالص از نظر شیمیایی ناپایدار است. آهن همواره تمایل دارد تا با «پس گرفتن» اکسیژن به حالت اکسید آهن (زنگ) درآمده و پایدار گردد. اگر به آهن اجازه دهیم تا به صورت اکسید آهن درآید، برای سرعت بخشیدن به کار علاوه بر اکسیژن، به آب هم نیاز داریم. آب به عنوان یک کاتالیزور عمل کرده و باعث شروع عملیات الکترومغناطیسی می شود که به آهن ناپایدار کمک می کند تا اکسیژن را از هوا جذب کند. حجم اکسید آهن از آهن بیشتر است بنابراین هنگام زنگ زدن باعث ایجاد ترک در آهن می شود. در این حال اکسیژن و آب بیشتری به داخل فلز نفوذ کرده و باعث سرعت بخشیدن زنگ زدگی می شود.

عمل زنگ زدگی در صورت وجود نمک در الکترولیت (آب) شتاب می گیرد. فاکتورهای دیگر موثر بر خوردگی، گرما و کثافت روی سطح فلز است. بهترین کار برای حفاظت ورق های فلزی در مقابل خوردگی، حذف عوامل فوق است. معمول ترین روش این است که اجازه ندهیم آب و اکسیژن به فلز تماس پیدا کند. در خودروی سمند این کار با اضافه کردن چندین پوشش رنگ انجام شده است. همچنین قطعات بزرگ بدنه پوشش قلع داده شده تا در مقابل خوردگی بیشتر محافظت شوند.

## عملیات آماده سازی سطوح

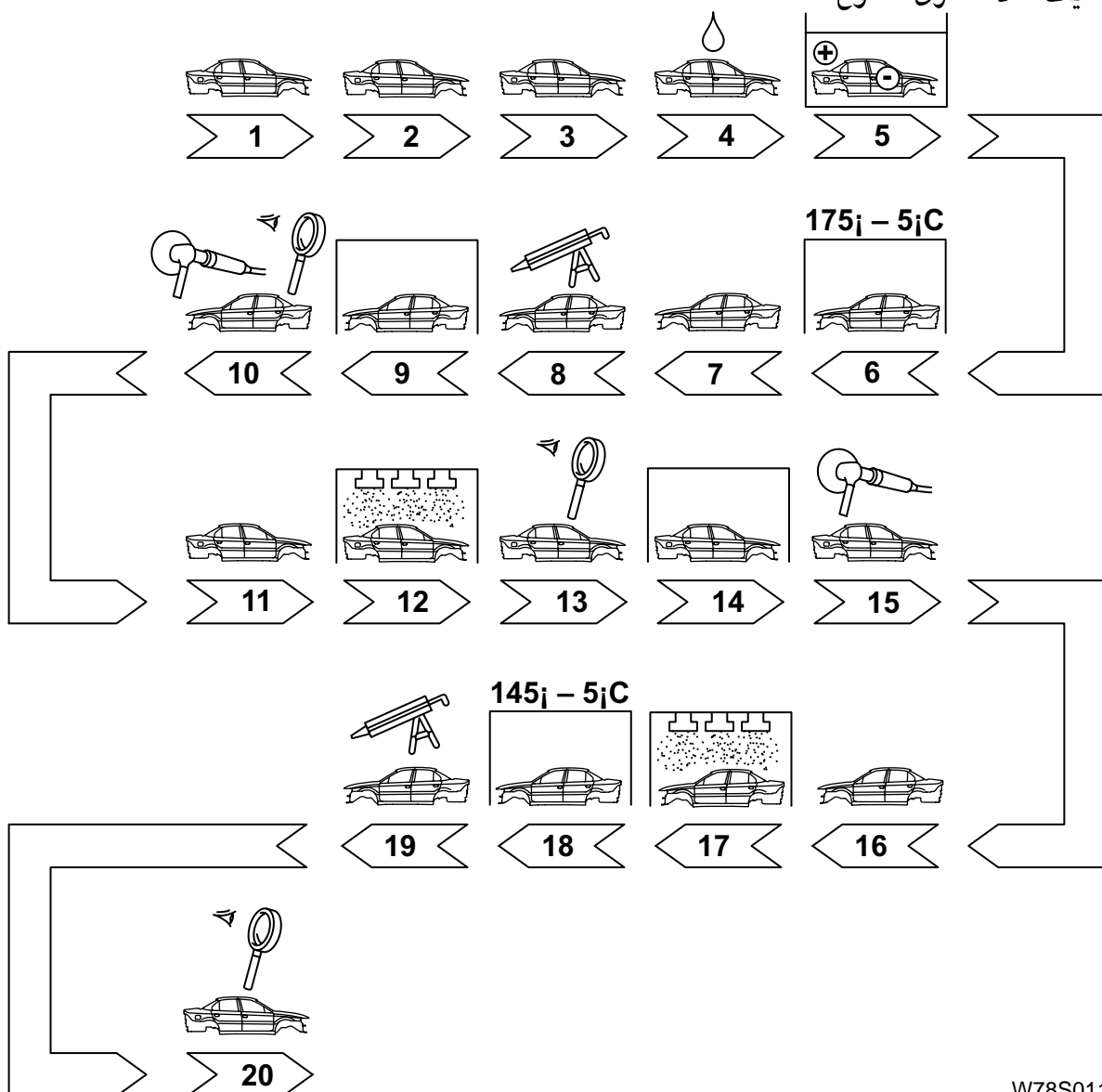

W78S011

- ۱۱- تمیزکاری. آشغال‌ها از روی بدنه برداشته می‌شود.
- ۱۲- پوشش میانی (آستر). چسبیدگی و ظاهر پوشش نهایی بستگی به پوشش میانی خوب دارد. هم‌چنین پوشش میانی با جلوگیری از تراشگی به عنوان سدی در مقابل خوردگی عمل می‌کند. رنگ به وسیلهٔ روبات و نازل چرخان پاشیده می‌شود. هنگامی که نازل می‌چرخد، با پاشش مناسب، رنگ به بدنه منتقل شده و پوشش یکنواختی می‌سازد. سطوح داخلی که دسترسی به آنها مشکل است به صورت دستی رنگ می‌شوند.
- ۱۳- بازرسی. بعد از آستری بدنه با دقت تمام بازرسی می‌شود.
- ۱۴- کورهٔ پخت. آستری به مدت ۷-۳ دقیقه در درجه حرارت ۳۰ درجه در کابین انتظار بود می‌ماند و سپس آستری در مدت حدودی ۲۰ دقیقه در دمای  $145 \pm 5$  درجه خشک می‌شود.
- ۱۵- سنگ‌زنی. در این مرحله آشغال رنگ و شرهٔ رنگ برداشته می‌شود.
- ۱۶- تمیزکاری. آشغال رنگ ناشی از سنگ زنی قبل از اعمال پوشش نهایی کاملاً تمیز می‌شود.
- ۱۷- رنگ نهایی. رنگ نهایی هم مثل آستری توسط روبات و نازل چرخان اعمال می‌شود. رنگ متالیک دو بار زده شود. ابتدا یک لایهٔ نازک رنگ دانه درشت و سپس یک لایهٔ ضخیم از لعاب بی دانه برای محافظت از دانه‌ها و براق کردن رنگ اعمال می‌شود.
- ۱۸- کورهٔ پخت. بدنه حداقل ۳ دقیقه در کابین انتظار، در دمای ۳۰-۳۵ درجهٔ سانتیگراد قرار داده می‌شود و به مدت ۲۰ دقیقه در داخل کوره با درجهٔ حرارت  $145 \pm 5$  درجه قرار داده می‌شود تا رنگ نهایی خشک شود.
- ۱۹- عملیات ضد خوردگی. واکس نفوذ کننده (Penetrating) به داخل شکاف‌های ناودانی‌ها، تیرها و غیره تزریق می‌شود.
- ۲۰- بازرسی نهایی. بعد از رنگ، بدنه با دقت بررسی می‌شود. قبل از ارسال بده به مرحلهٔ بعدی در صورت وجود هرگونه آشغال رنگ، رنگ پریدگی و شرهٔ رنگ یا وجود خرابی در آستری، بدنه به قسمت تعمیر رنگ برگردانده می‌شود.

اولین مرحله محافظت در برابر خوردگی در سالن بدنه سازی انجام می‌شود. در ساخت قطعاتی که بیشتر در معرض خوردگی هستند، از ورق‌های پوشش‌دار استفاده می‌شود. به بخش اطلاعات فنی، ورق‌های پوشش‌دار مراجعه کنید.

۱- تمیزکاری بدنهٔ رسیده از سالن بدنه سازی. هنگامی که بدنه از کارگاه بدنه‌سازی به کارگاه رنگ منتقل می‌شود، ابتدا لازم است گریس، روغن و هرگونه آلودگی تمیز شود.

۲- چربی زدایی. برای دستیابی به یک سطح پایهٔ خوب جهت ادامهٔ مراحل آماده‌سازی، با استفاده از شوینده‌های الکی چربی‌زدایی انواع چربی‌ها و روغن‌های روی سطح‌ها پاک می‌شود.

۳- فسفات کردن. فسفات کردن قطعات فلزی باعث عملکرد و حفاظت بهتر آنها برای آستری می‌شود. دما بین ۵۲ تا ۵۵ درجهٔ سانتیگراد.

۴- شستشو. در این مرحله آلودگی‌های ناشی از فسفات شستشو داده می‌شود.

۵- الکتروفوروز. بدنهٔ خودرو در حوضی شامل مواد ضد خوردگی غوطه‌ور شده و الکتروود منفی به آن وصل می‌شود. ذرات با بار مثبت رنگ به بدنه و ذرات بدنه به الکتروود مثبت منتقل می‌شود. با این روش پوششی از مواد ضد خوردگی بدنه لخت، شکاف‌ها، اتصالات و غیره را می‌پوشاند.

۶- کورهٔ پخت. بعد از رنگ الکتروفوروز، بدنه باید به مدت ۲۵-۱۵ دقیقه در دمای ۱۷۵ تا ۱۸۰ درجهٔ سانتیگراد بماند تا رنگ پخته شود.

۷- عایق‌های صداگیر. از عایق‌های صداگیر در محل‌های بخصوص استفاده می‌شود تا صدا، ارتعاش و تشدید ارتعاش بدنه گرفته شود.

۸- درزگیری. درزها و اتصالات روی سوراخ‌های بدنه با درزگیر پی‌وی‌سی پوشانده می‌شود. درزگیرها برای جلوگیری از نفوذ مواد و صدا استفاد می‌شود.

۹- کورهٔ پخت. بدنه از یک کوره عبور داده می‌شود تا درزگیرها پخته شوند. عایق‌های صداگیر در این مرحله قدری سفت شده و شکل قطعات بدنه را به خود می‌گیرد.

۱۰- بازرسی و صافکاری. هرگونه آشغال رنگ و شرهٔ رنگ برداشته می‌شود.

## درز گیرها و آب بندی

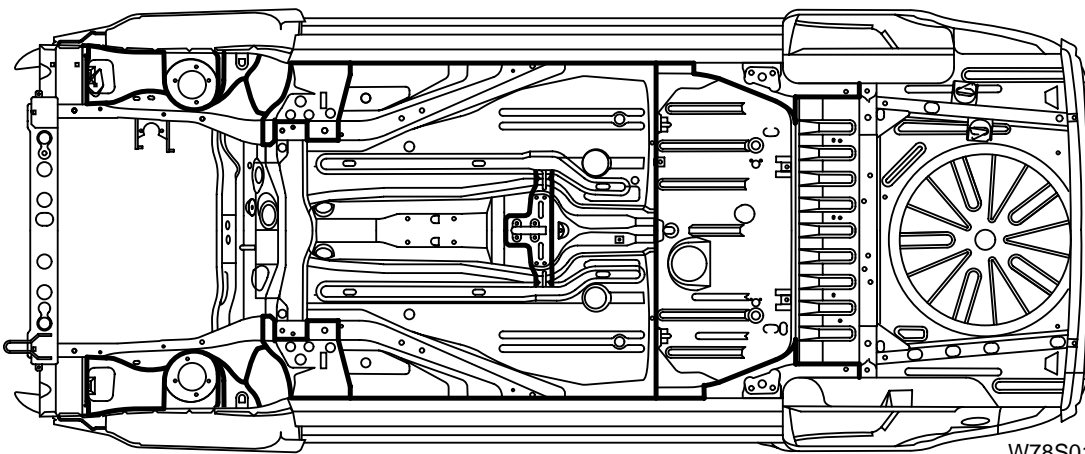
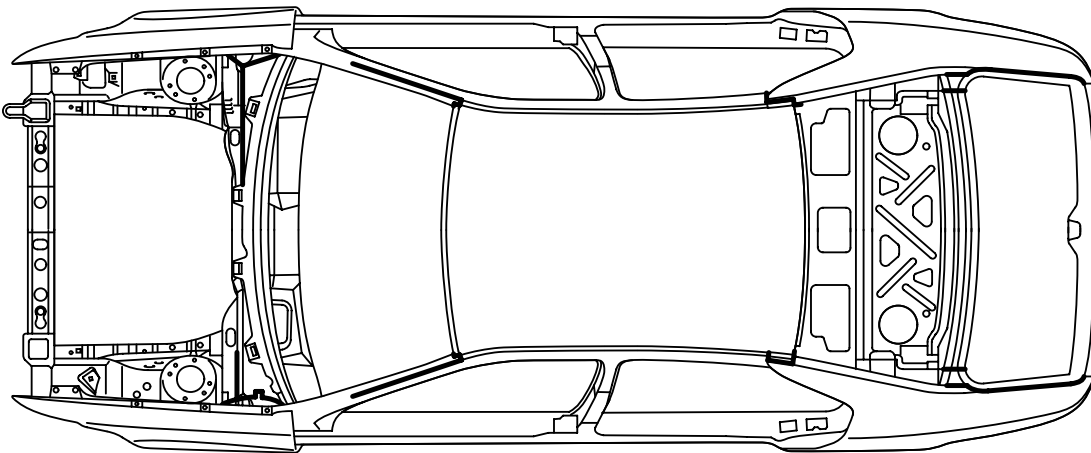
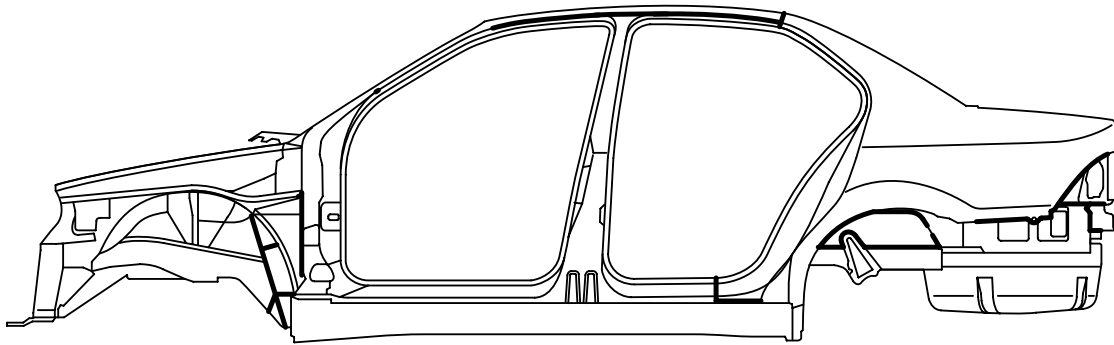

W78S012

- پهلو
- بالای کف
- پایین کف

تصاویر فوق محلهایی را که باید درزگیری شود نشان می‌دهد. همواره سعی کنید از تا حد امکان با همان روش‌هایی که در تولید عمل می‌شود، کار کنید (از مواد مورد تایید استفاده کنید).



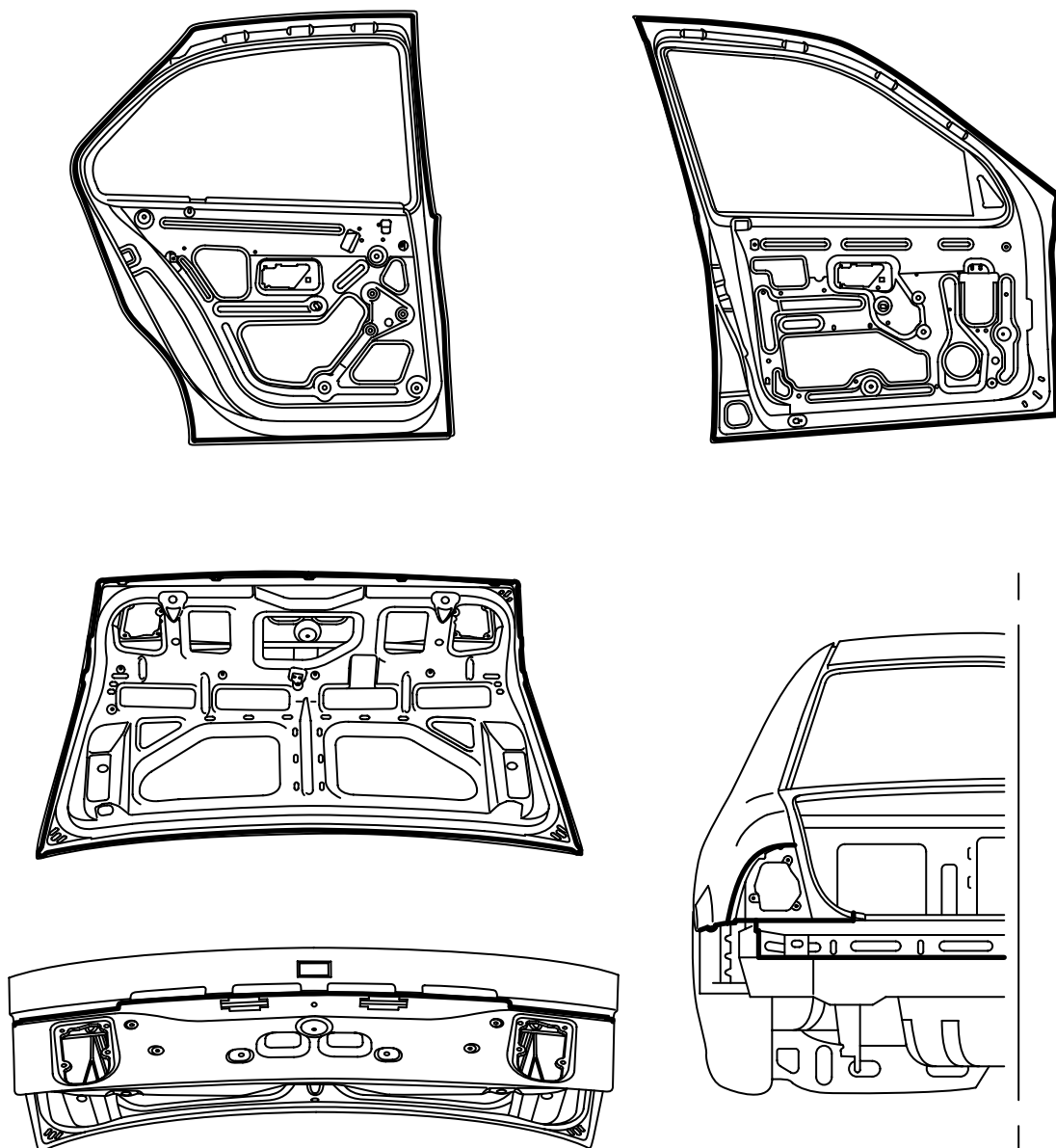

W78S013

### درز گیرها و آب بندی

تصاویر فوق محل هایی را که باید درزگیری شود نشان می دهد. همواره سعی کنید تا حد امکان با همان روش هایی که در تولید عمل می شود، کار کنید (از مواد مورد تایید استفاده کنید).

## عایق بندی زیر (Anti-chip) در بخشهای جلو بدنه

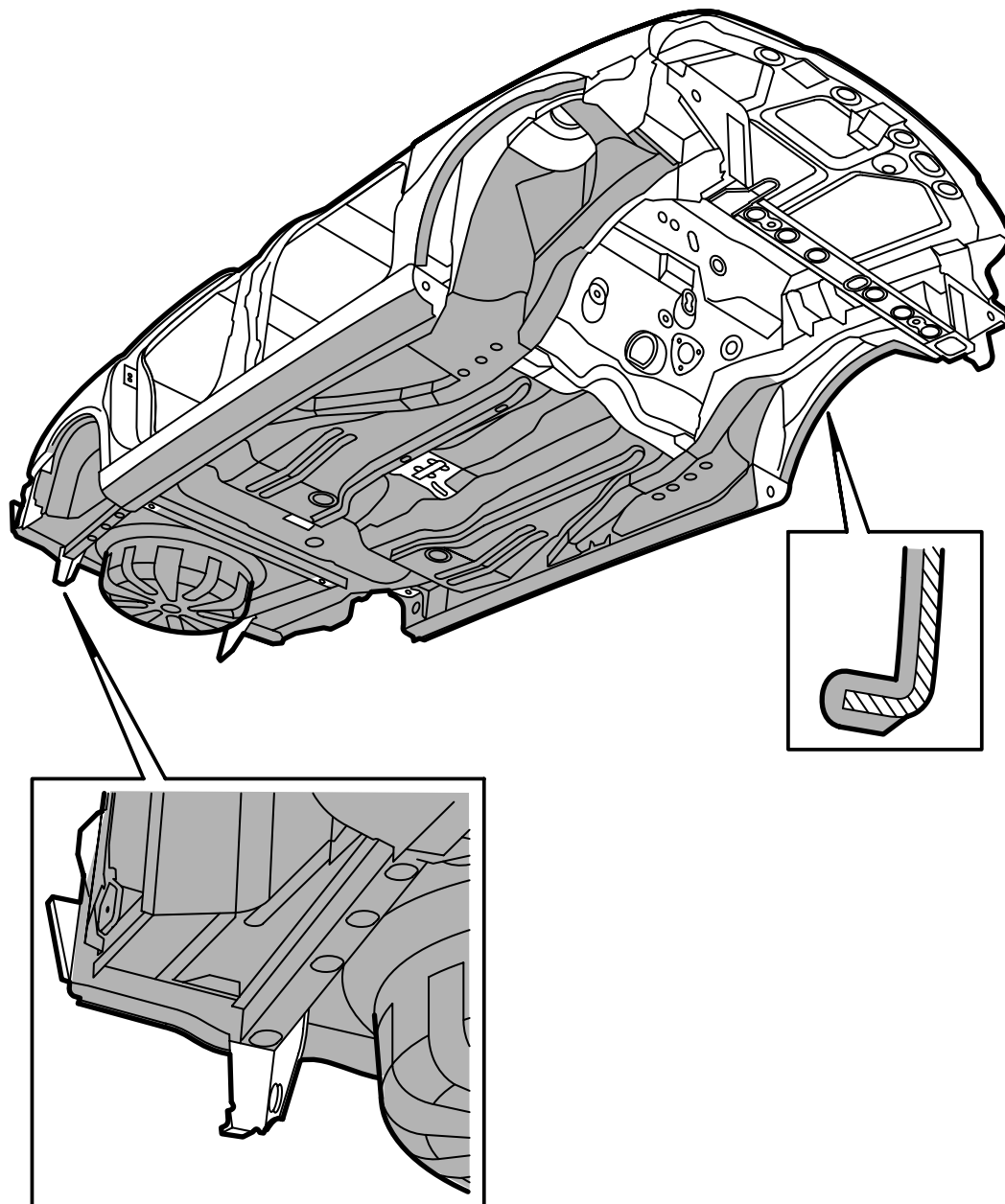

W78S014

تصاویر فوق محل‌هایی را که باید عایق بندی شود نشان می‌دهد. همواره سعی کنید تا حد امکان با همان روش‌هایی که در تولید عمل می‌شود، کار کنید (از مواد مورد تایید استفاده کنید).

## عایق بندی زیر (Anti-chip) در بخشهای عقب بدنه

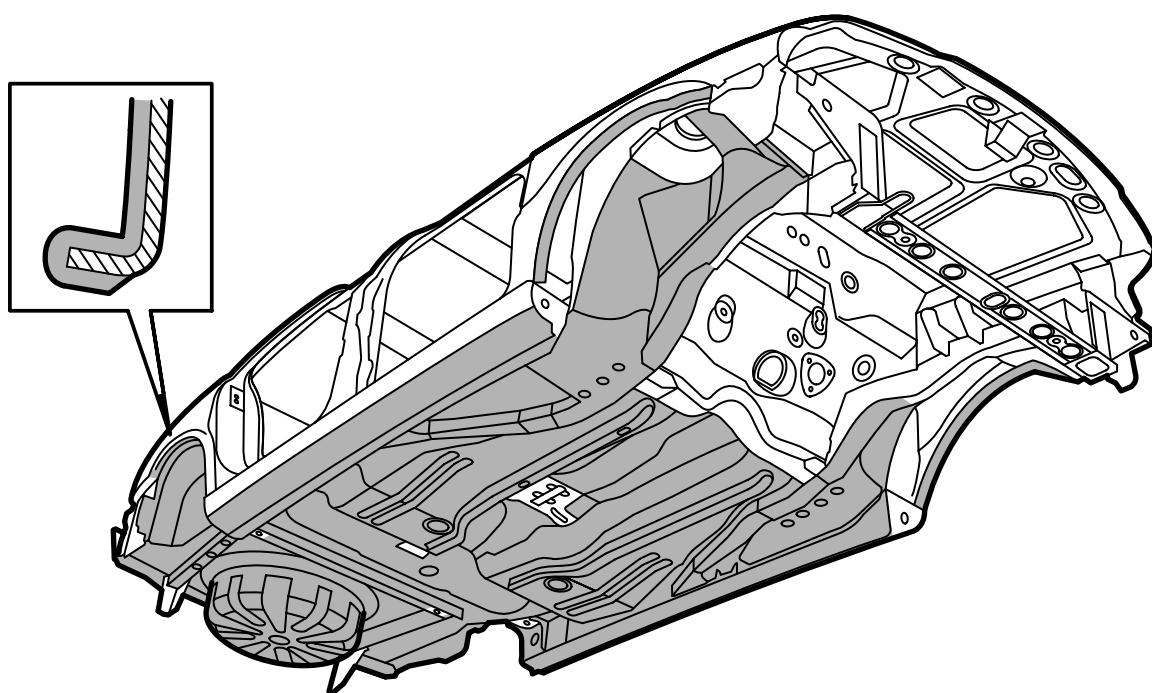

W78S015

تصاویر فوق محل‌هایی را که باید عایق بندی شود نشان می‌دهد. همواره سعی کنید از تا حد امکان با همان روش‌هایی که در تولید عمل می‌شود، کار کنید (از مواد مورد تایید استفاده کنید).

## پوشش‌های ضد خوردگی درون حفره‌ها (Cavity Wax)

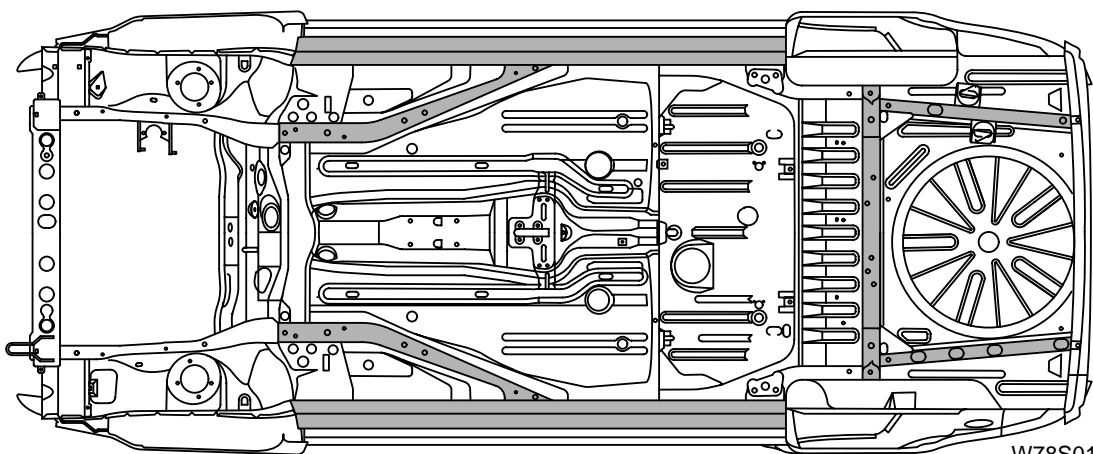
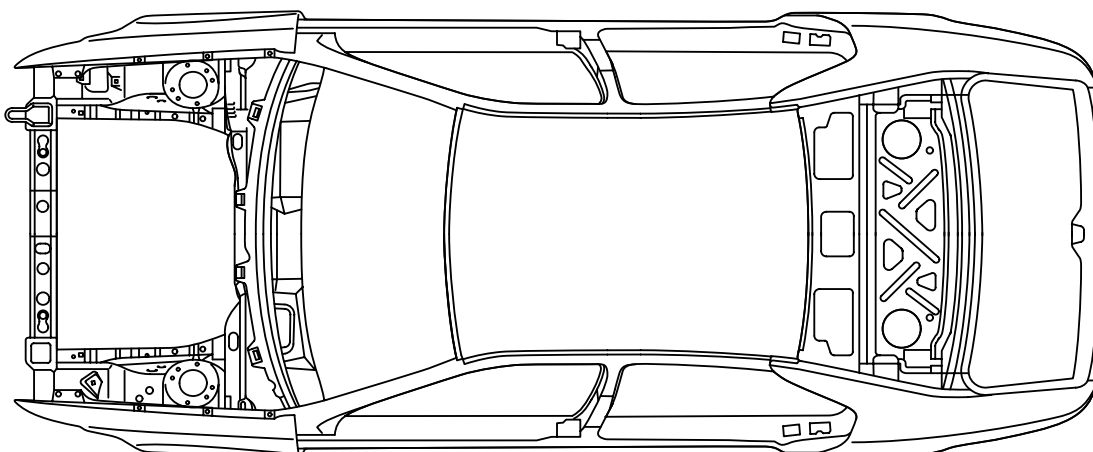
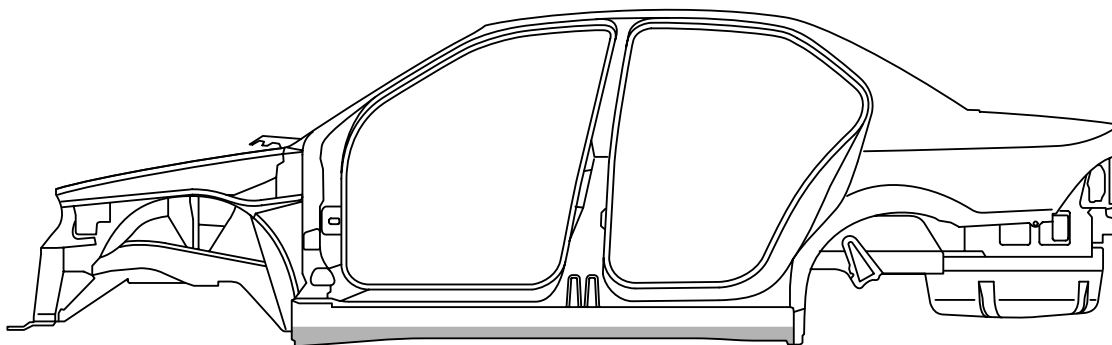

W78S016

- پهلو
- بالای کف
- پایین کف

تصاویر فوق محل‌هایی را که باید توسط Cavity sealant عایق بندی شود نشان می‌دهد (از مواد مورد تایید استفاده کنید).

## پوشش‌های ضد خوردگی درون حفره‌ها (Cavity Wax)

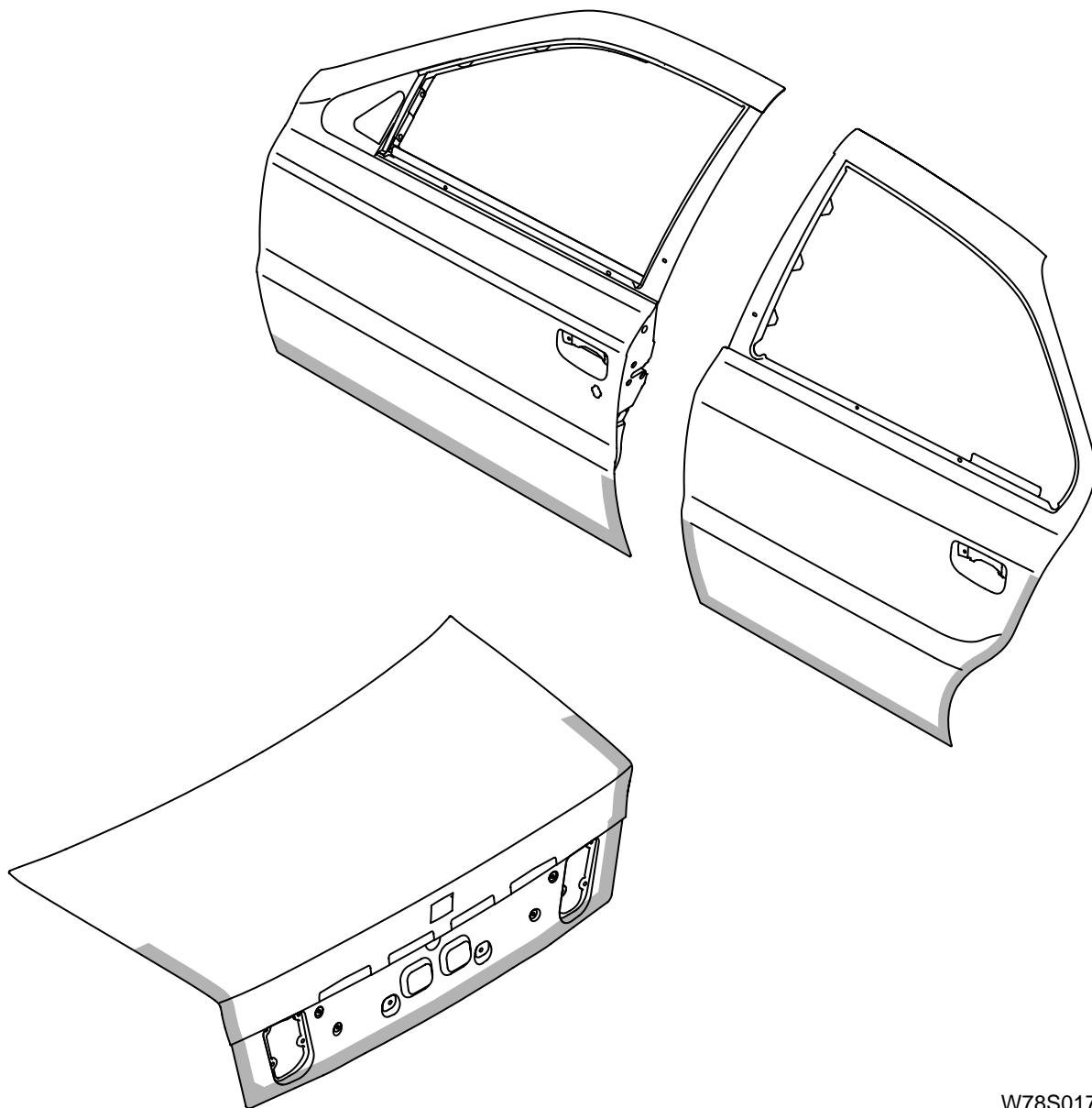

W78S017

تصاویر فوق محلهایی را که باید توسط Cavity sealant عایق بندی شود نشان می‌دهد (از مواد مورد تایید استفاده کنید).

## رنگ قطعات گالوانیز بدنه

ساختار سیستم‌های رنگ در تعمیرات مشابه تولید است فقط کوچک شدن مقیاس کار باعث تغییر در روش‌های کار و مواد مصرفی می‌شود. شرکت‌های سازنده رنگ روش‌های مختلفی را برای پروسه رنگ پیشنهاد می‌کنند. در هر صورت همه آنها شدیداً تأکید می‌کنند که رنگ باید در محیط کاملاً تمیز زده شود و لازم است از اسیدهای سخت برای چسبندگی رنگ به سطح‌های گالوانیزه استفاده شود. بنابراین لازم است در همه موارد فوق کارگاه رنگ با شرکت‌های سازنده رنگ در تماس باشد.

### نکته مهم

یک سطح گالوانیزه در معرض هوا به سرعت زنگ می‌زند. بنابراین بعد از صافکاری سطح و برداشته شدن پوشش زینک فوراً ظرف چند دقیقه روی سطح آستری بزنید. از آستری اسید سخت (Etching) استفاده کنید. به بخش تعمیر و تعویض مراجعه کنید. اگر لازم است از ضد زنگ روی سطح‌ها استفاده شود، از ضدزنگ‌های اپوکسی استفاده کنید. همه روش‌ها و مواد جدید را می‌توان برای ورق‌های نور سرد استفاده کرد.

## تنظیم و تعویض

### تعمیرات بدنه

در صورتی که پلاک نمره خودرو در اثر خوردگی یا تماس با قطعات پوسیده شده از بین رفته است با مراجعه به اداره راهنمایی راننگی اقدام به تعویض نمایید. توجه کنید که نمایندگی‌های ایران خودرو مجوز تعویض پلاک را ندارند.

### بررسی ابعاد بدنه

بعد از تعمیر و تعویض قطعات بدنه حتماً محل نصب موتور، قطعات کفی و قطعات بدنه را بررسی کنید و مطمئن شوید که در موقیت درست نصب شده‌اند و درهای خودرو هنگام باز شدن در حالت صحیح قرار می‌گیرند. کلیه قطعاتی که صدمات جدی دیده است باید تعویض شود. قطعه تعویضی باید در درست در جای خود بنشیند تا عدم تقارن و کجی در بدنه به وجود نیاید. صدمات جدی باعث تغییر شکل سیستم‌ها و اجزای بدنه می‌شود. بعد از قرار دادن قطعات در موقعیت صحیح باید با اندازه‌گیری‌های قطری کج نبودن یا عدم تقارن قطعات را بررسی کنید. به قسمت اطلاعات فنی بخش ابعاد بدنه در صفحه ۴ مراجعه کنید.

## برش بدنه

۱- بدنه

۲- قطعه تعویضی

۳- اتصال

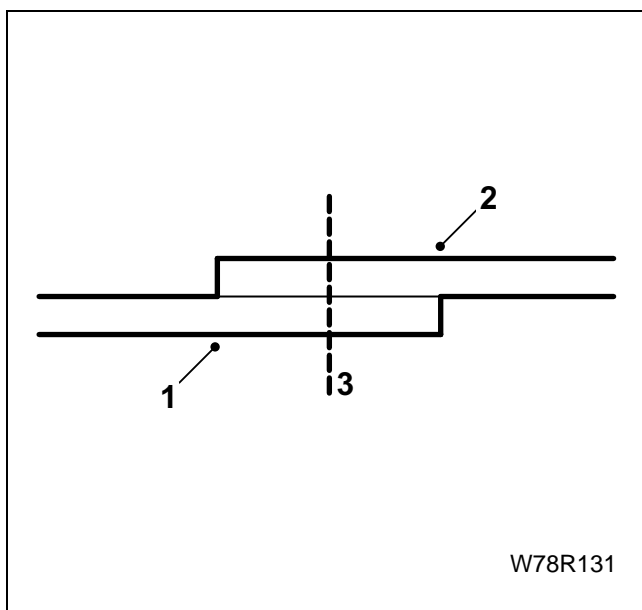

همه اجزاء اتصالات باید به دقت و جزء به جزء جوشکاری شود. برای نتیجه بهتر، صفحات فلزی با لب به لب هم قرار گیرند. برای دستیابی به بهترین اتصالاتین قطعه تعویضی و بدنه خودرو، لبه قطعه تعویض را مطابق توضیحات زیر برش بزنید:

- قطعه تعویض را به گونه ای برش بزنید که سه سانتیمتر از لبه برش اضافه داشته باشد.
- بدنه صدمه دیده را به گونه ای برش بزنید که در حدود سه سانتیمتر نسبت به قطعه تعویضی اضافه داشته باشد. قطعه تعویض را به وسیله سیستم های اندازه گیری دقیقاً در محل خود قرار دهید. ضمناً با قرار دادن قطعه صدمه دیده برداشته شده در جای قبلی خود، موقعیت قطعه فعلی تعویضی را بررسی کنید.
- حال هر دو قطعه را در محل مشترک روی هم (سه سانتیمتر) برش بزنید.

## اخطار

بسیار مهم است که در نمایندگی مجاز تجهیزات کافی برای سلامت کارکنان هنگام کارهای مختلف روی بدنه مثل جوشکاری، صافکاری، برش و سوراخ کاری وجود داشته باشد.

بنابراین باید محافظ های تنفسی مثل ماسک با فیلتر کربن یا ماسک های بهتر و تهویه مناسب در تعمیرگاه ها وجود داشته باشد.

همه رنگ ها، مواد آب بندی، چسب ها و مواد ضد زنگ در صورت گرم شدن گازهای قابل اشتعال از خود ساطع می کنند.



## جوشکاری

### صافکاری

قبل از جوشکاری همه سطوح باید کاملاً تمیز و عاری از رنگ شود. از سمباده استفاده کنید. هنگامی که قطعات پوشش‌دار (گالوانیزه) را جوشکاری می‌کنید از مشعل و فرچه سیمی به گونه‌ای استفاده کنید که پوشش ورق از بین نرود. جزییات همه جوش‌ها و نقطه جوش‌ها را بعد از جوشکاری بررسی کنید و از کیفیت خوب جوش‌ها اطمینان حاصل کنید.

### نکته مهم

دقت کنید که سطوح را بیش از حد نسایید. در هر حالت استحکام قطعات باید حفظ شود.

از سمباده نرم P1200 استفاده کنید. استفاده از سمباده زبر باعث می‌شود که زبری سطح از زیر رنگ دیده شود. خصوصیات بخش‌های تغییر شکل داده شده بدنه و بخش‌های داخل کابین بعد از تعمیر نباید تغییر کند یا خراب به نظر رسد. بنابراین بسیار مهم است که جوشکاری طبق دستورالعمل‌های شرح داده شده و روش صحیح جوشکاری و در محل درست انجام شود. در صورت امکان استفاده از نقطه جوش به جای سیم‌جوش توصیه می‌شود.

همیشه قبل از برداشتن قطعه آسیب دیده تعداد و محل دقیق نقطه جوش‌ها را بررسی کنید و از همان تعداد و محل نقطه جوش‌ها برای قطعه تعویضی استفاده کنید. هنگام جوشکاری نقطه جوش، قطر نقطه جوش‌ها نباید از ۶ میلیمتر تجاوز کند. قطر حداقل مغز نقطه جوش ۵ میلیمتر باید باشد تا از استحکام بالای آن اطمینان حاصل شود. برای این کار با قرار دادن یک پیچ‌گوشتی در شیار بین دو قطعه و ضربه زدن با چکش، بدون شکستن اتصال، استحکام آن را بررسی کنید. برای جلوگیری از خوردگی، قبل از نقطه جوش دو سطح فلز را به مواد استری جوش آغشته کنید. هنگام جوشکاری میگ مطمئن شوید که اتصال بدنه به خوبی انجام شده و کابل برق آن به خوبی به الکتروود متصل شده باشد. بسیار مهم است که جوشکاری به نحوی انجام شود که نیازی به برداشتن قطعات الکتریکی از روی خودرو نباشد.

### مهم

اگر اتصال بدنه خوب نباشد امکان آسیب رسیدن به قطعات الکتریکی به وسیله تغییر ناگهانی جریان در بدنه فلزی وجود دارد.

## جوشکاری ورق‌های فلزی گالوانیزه

با استفاده از فرچه سیمی و سشوار هوای گرم (ابزار عمومی تعمیر بدنه) هر گونه رنگ را از روی سطوح بردارید. ماشین‌های صافکاری مثل سنگ برقی سطح گالوانیزه شده را بر میدارد، بنابراین از آنها استفاده نکنید.

### نکته مهم

سطوح فلز روی به محض مجاورت با هوای آزاد شروع به اکسید شدن (زنگ زدن) می‌کنند. بنابراین اکیداً توصیه می‌کنیم که به محض برداشتن پوشش ورق‌ها (اصطلاحاً لخت شدن فلز) ظرف چند دقیقه سطوح را با ضد زنگ پوشش دهید. از ضد زنگ Etching استفاده کنید. اگر لازم است که سطح پر شود، از ضد زنگ اپوکسی استفاده کنید.

- ورق‌های فلزی گالوانیزه شده باید با فشار و درجه حرارت بیشتری نسبت به ورق نورد سرد، نقطه جوش شوند. از ضد زنگ Zninc-base بین سطوح جوش شونده به هم استفاده کنید.
  - از جوشکاری سیمی منطبق با ورق‌های گالوانیزه و جوشکاری گاز معمولی ترکیبی از نوع گازهای MIG استفاده کنید.
  - از پرکننده‌های مخصوص همراه سفت کننده بر روی ورق‌های گالوانیزه استفاده کنید.
  - کار بر روی ورق‌های گالوانیزه، تجهیزات حفاظتی استاندارد و پیشرفته‌تری نسبت به ورق‌های معمولی نورد سرد می‌طلبد.
- همه این روش‌ها و مواد جدید را می‌توان برای ورق‌های معمولی نورد سرد هم استفاده کرد.

## ضد زنگ

### پاک کردن

پاک کردن سطح ورق‌ها قبل از مالیدن ضد زنگ بسیار مهم است. توجه داشته باشید که جوشکاری ضد زنگ تاثیر منفی بر چسب رنگ، پرکننده و مواد آب‌بندی دارد. از پاک کننده‌های غیر صابونی یا معادل آن استفاده کنید.

### ضد زنگ

همه سطوح برهنه فلز را که با مواد پرکننده پلاستیکی پر نمی‌شوند، ضد زنگ بزنید. توجه کنید که قبل از زدن مواد آب‌بندی، ضد زنگ همه سطوح باید کاملاً خشک شود. از ترکیبات فسفات‌ه یا معادل آن استفاده کنید.

قبل از زدن پرکننده به ورق از ضد زنگ اپوکسی استفاده کنید. برای رنگ‌کاری به بخش «رنگ‌کاری و پرداخت سطوح» مراجعه کنید.

## روش تعمیر ورق‌های پوشش‌دار زینک، الکتروزینک و گالوانیزه

## اجزاء کیت

در کیت تعمیر ورق‌های پوشش‌دار اجزاء زیر مورد نیاز است:

نگهدارنده پد (AX) برای آند ۱۳ میلی‌متر

نگهدارنده پد (RSE) برای آند ۵۰ میلی‌متر و ۱۰۰ میلی‌متر

آند ۱۳ میلی‌متر (X13L)

آند ۵۰ میلی‌متر (50SP)

آند ۱۰۰ میلی‌متر (100SP)

بسته ۲۵ تایی از آند ۱۳ میلی‌متر

بسته ۱۰ تایی آند ۵۰ میلی‌متر و ۱۰۰ میلی‌متر

ضرف‌های یک لیتری حلال روی (زینک)

ظرف پلاستیکی (برای حمل حلال روی)

ژنراتور ۱۲ ولت (برای اتصال به برق ۲۲۰ ولت)

کابل اتصال منفی به طول سه متر (مشکی)

کابل اتصال مثبت به طول سه متر (قهوه‌ای)

رابط برای آند ۵۰ میلی‌متر و ۱۰۰ میلی‌متر

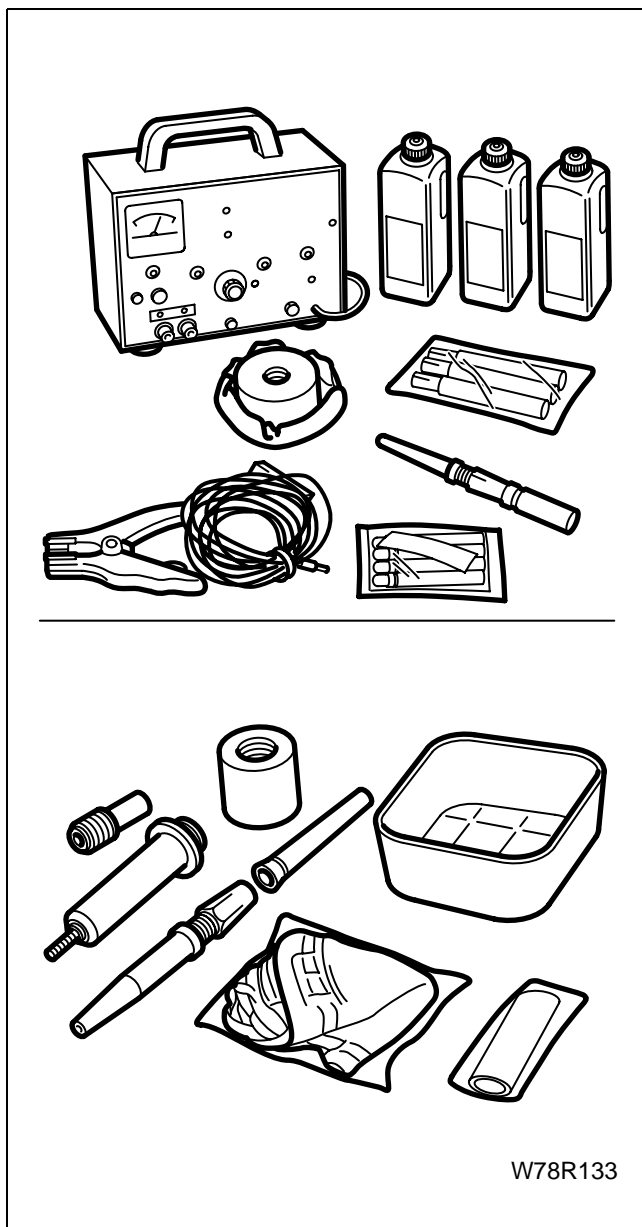

W78R133

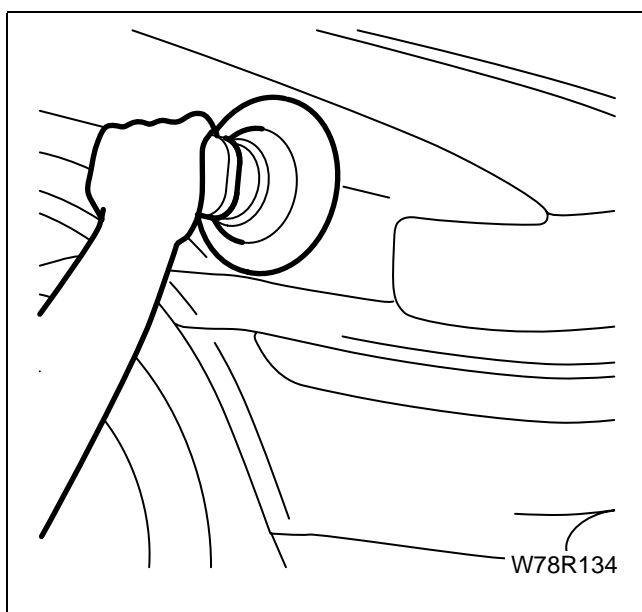

W78R134

## ۱- آماده سازی سطوح

با استفاده از P280 سطوح آسیب دیده را صاف‌کاری کنید مثل کلیپ‌ها و محل‌های تعمیر شده.

با P400 سطوح را پرداخت نهایی کنید.

هنگام Degreasing از پاک‌کننده‌های رقیق استفاده کنید.

## ۲- انتخاب آند

آند ۱۳ میلیمتر:

- برای اصلاح مساحت‌های کوچک به کار می‌رود (۱۰ سانتیمتر مربع یا ۱/۵ اینچ مربع)
- می‌توان آن را با توجه به شکل قطعه به گونه‌ای برید که بیشترین سطح تماس را داشته باشد. این کار را می‌توان با استفاده از یک چاقوی معمولی انجام داد.
- چون از نظر اندازه کوچک هستند آنها را می‌توان برای جاهایی که فضای کمی وجود دارد به کار برد.

آند ۵۰ میلیمتر:

- برای محل‌هایی با سطح متوسط به کار می‌رود (تا ۲۰۰ سانتیمتر مربع یا ۳۰ اینچ مربع)

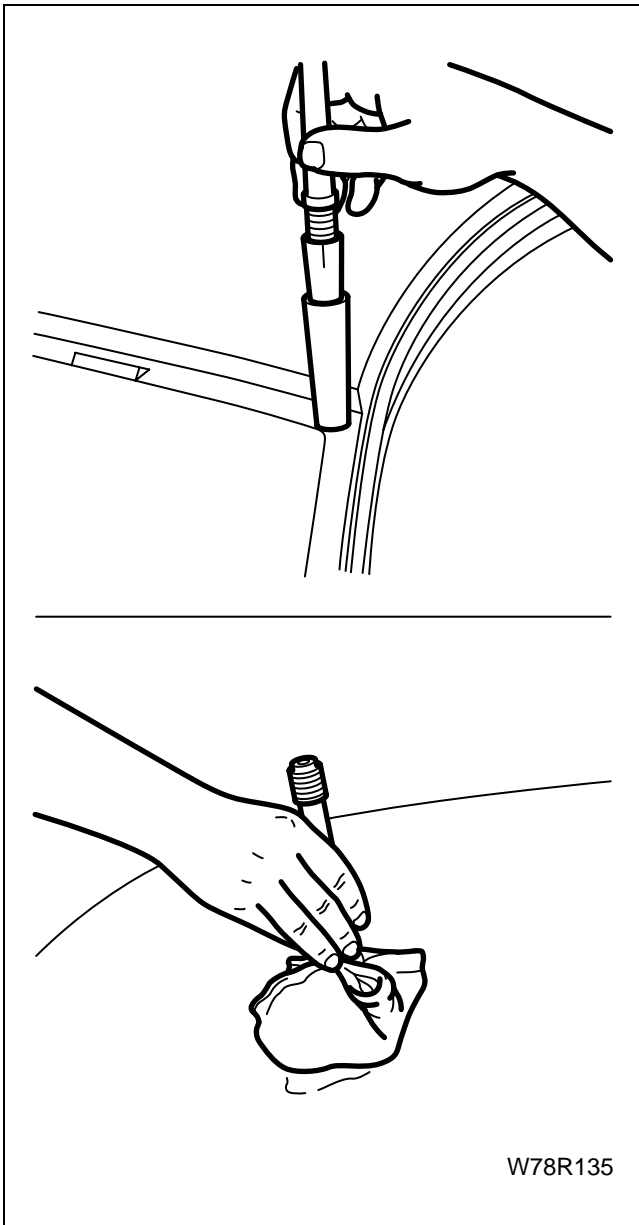

## ۳- تنظیم

ژنراتور را به برق ۲۲۰ ولت وصل کنید. کابل مشکی را به خروجی VC- وصل کنید. کابل قهوه‌ای را به خروجی VC+ ژنراتور و سر دیگر را به پد انتخاب شده وصل کنید.

کابل مشکی را به اتصال بدنه خودرو وصل کنید.

۴- درپوش را خیس کنید (قبل از بستن آنها به هم، با پاشیدن آب بر روی آنها، به اشباع حلال روی کمک کنید). آند را به نگهدارنده پد بپیچید. درپوش را روی آند قرار دهید. مجموعه درپوش و آند را در داخل ظرف پلاستیکی قرار دهید.

حلال ضعیف روی را داخل ظرف پلاستیکی بریزید. پتانسیومتر ژنراتور را روی درجه ۶ تنظیم کنید. هنگامی که انتقال روی (از ظرف به سطح ورق) آغاز شود، آمپرسنج آمپر ۲۰ را می‌خواند. این تنظیم انتقال مناسب از فلز به سطح را نشان می‌دهد.

#### ۵- انتقال روی

پد خیس روی و مجموعه درپوش را چندین بار به موضع آسیب دیده بمالید. تا قهوه‌ای شدن سطوح کار را ادامه دهید. پوشش ۱۰ میکرونی مطلوب است. زمان مورد نیاز در نمودار موجود در کیت ارائه شده است.

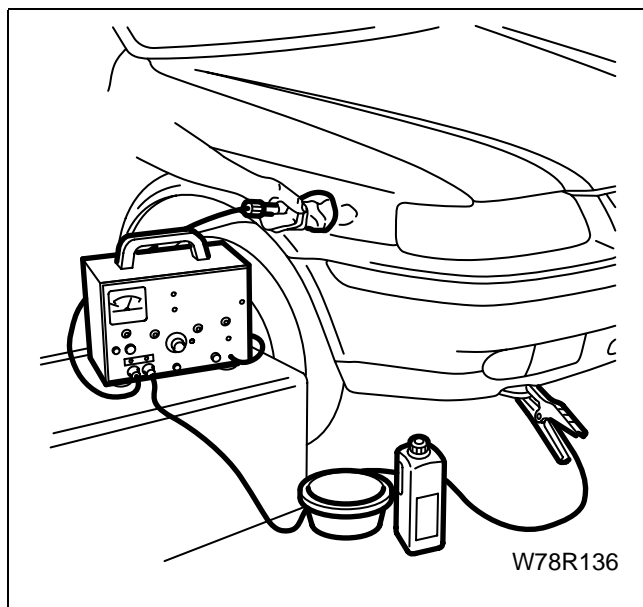

۶- محل مورد تعمیر را با آب فراوان بشویید. با استفاده از سوماته نرم P1200 سطح را پرداخت کنید. سطح را پاک کنید. خشک کنید.

۷- برای جلوگیری از زنگ زدگی سطحی به محض تمام شدن عملیات آبرکاری سطوح را رنگ بزنید. به بخش رنگ‌کاری سطوح الکتروزیکنک و گالوانیزه مراجعه کنید.

### نصب روی جیگ

۱- با حفظ قطعات مکانیکی جلو در موقعیت خود، پیچ عقبی اتصال موتور به کفی را باز کنید (هر دو طرف).

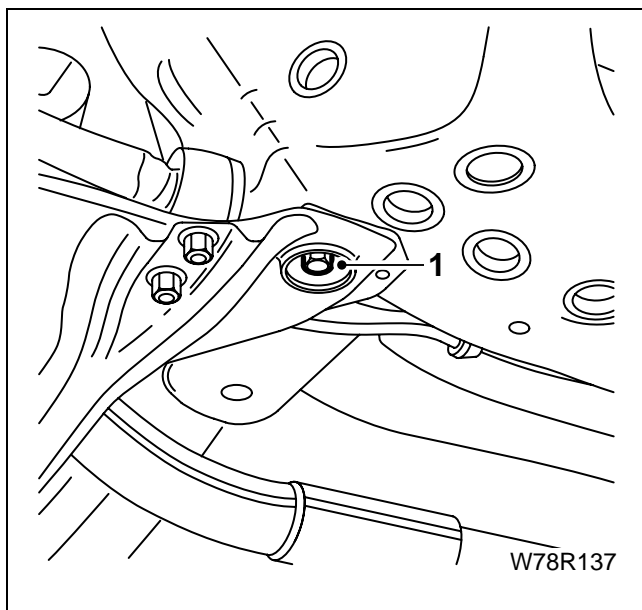

۲- قطعه AM از جیگ را در محل فوق ببندید (هر دو طرف).

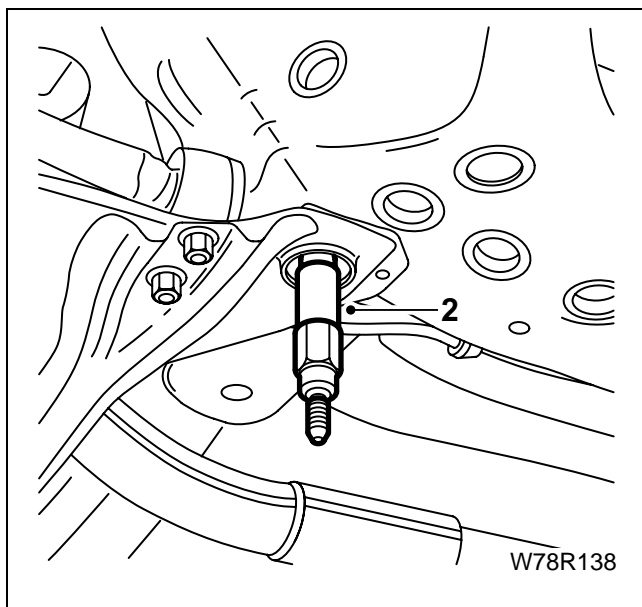

۳- خودرو را روی اجزاء 4D 4G جیگ متصل کرده و محکم کنید.

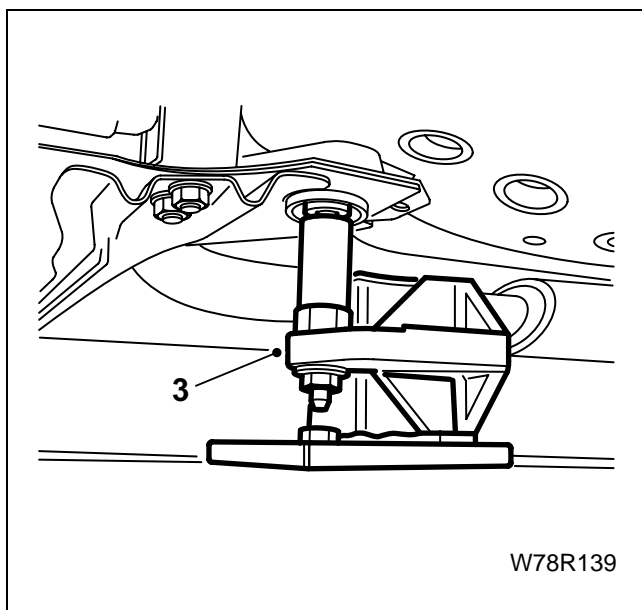

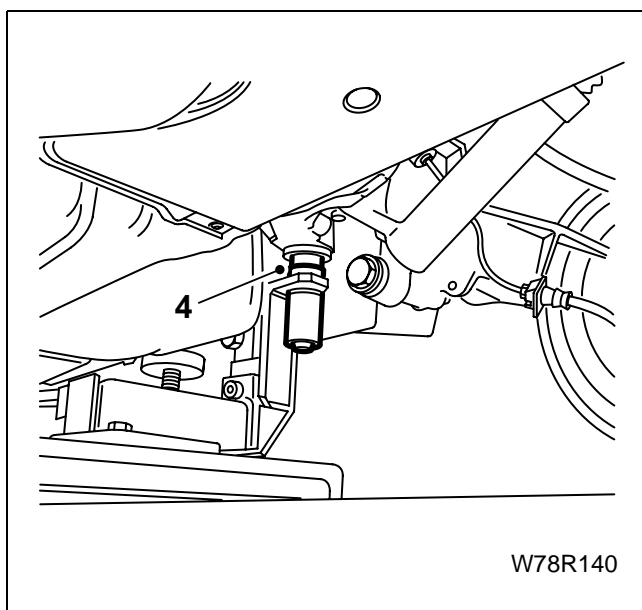

۴- با حفظ قطعات مکانیکی عقب در موقعیت خود، خودرو را از اتصال عقبی بدنه روی اجزاء 7D 7G-AM متصل کنید.

برداشتن مهره اتصال کفی جلو

۱- مواد ضد تراشه را از محل بتراشید. سپس قطعه جانبی تیر تقویت داخلی جلو و درپوش فلزی با قطر ۳۵ میلیمتر را علامت زده و سوراخ کنید.

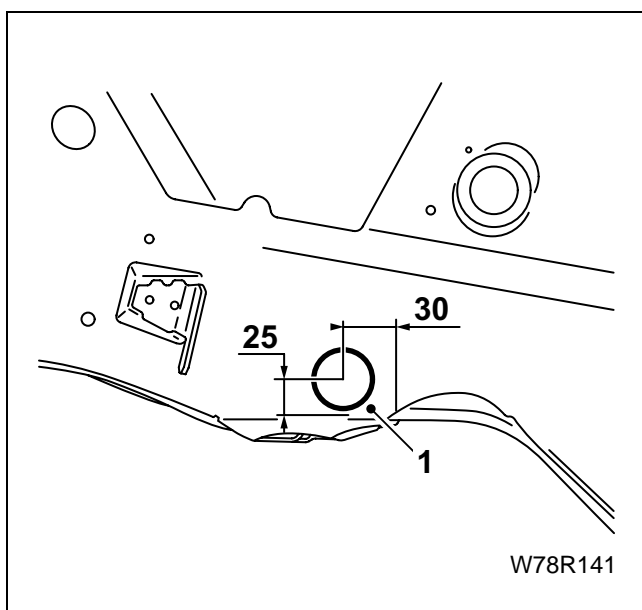

۲- نگهدارنده مهره را برش زده لبه آنرا بلند کنید و مهره را خارج کنید.

مهره جدید را در محل گذاشته و لبه نگهدارنده مهره را جوش میگ بزنید.

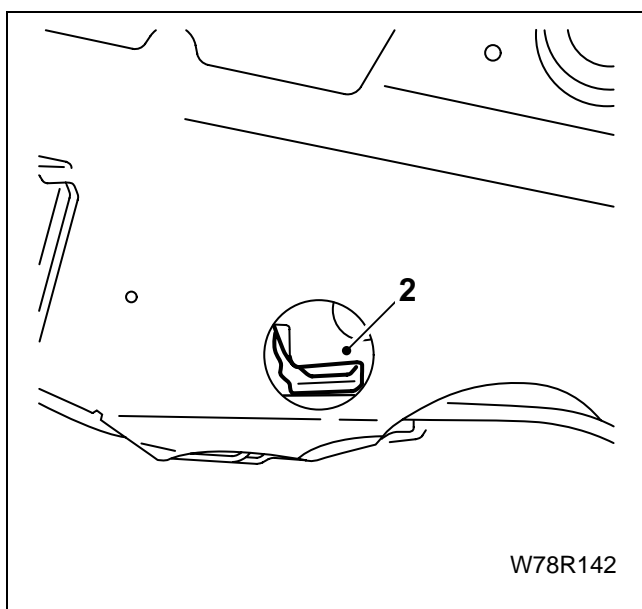

۳- از ورق فلزی به قطر ۰/۸ رابره‌ای به قطر ۳۵ میلیمتر بریده و در محل سوراخ قرار داده و لبه‌ها با آنرا جوش میگ یا جوش کاربیت بزنید.

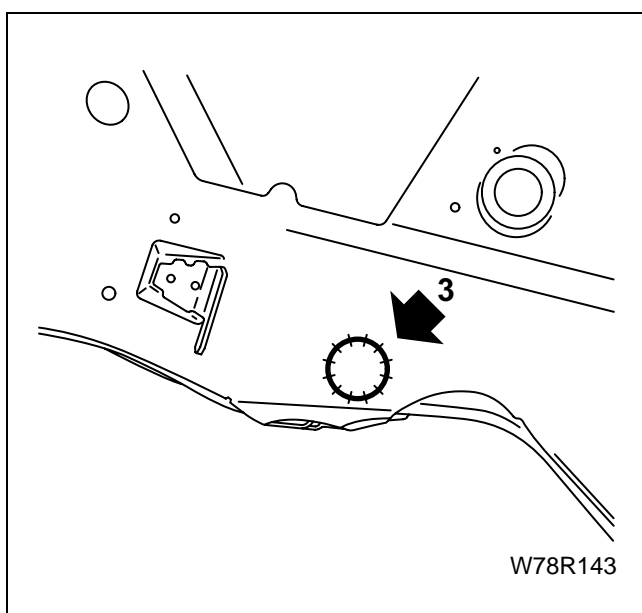



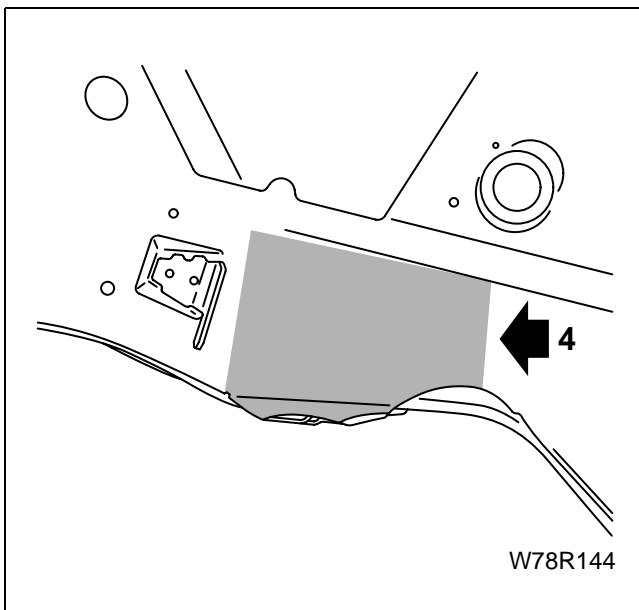

۴- به محل نشان داده شده پوشش ضد خوردگی (Anti - corrosion) بزنید.

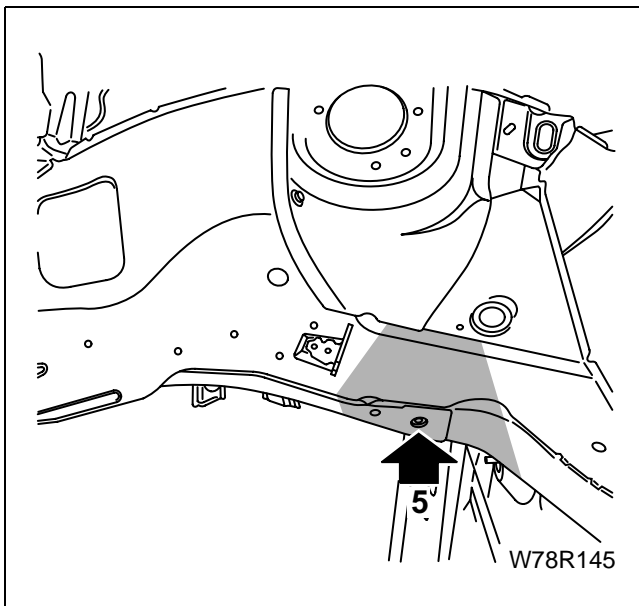

۵- در امتداد اتصالات کفی جلو روی تیرهای اصلی مایع واکس بپاشید.

## برداشتن مجموعه کامل گلگیر داخلی جلو

اقدام اولیه:

- برداشتن و نصب در جلو

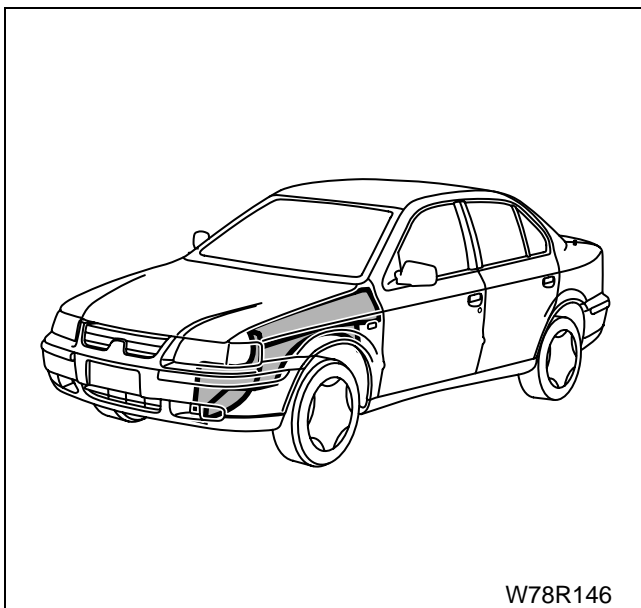

W78R146

- ۱- آماده سازی قطعات جدید. قطعه گلگیر داخلی جلو را مطابق شکا علامت بزنیید (به صورت موقت).

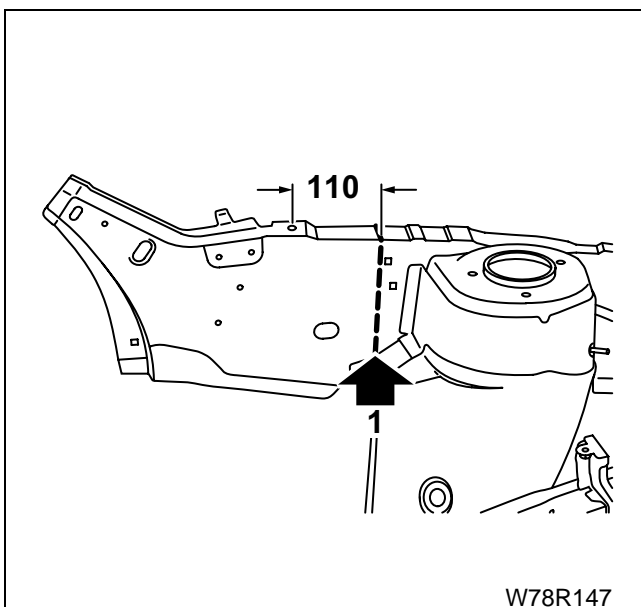

W78R147

- ۲- قطعه را بریده و بردارید.

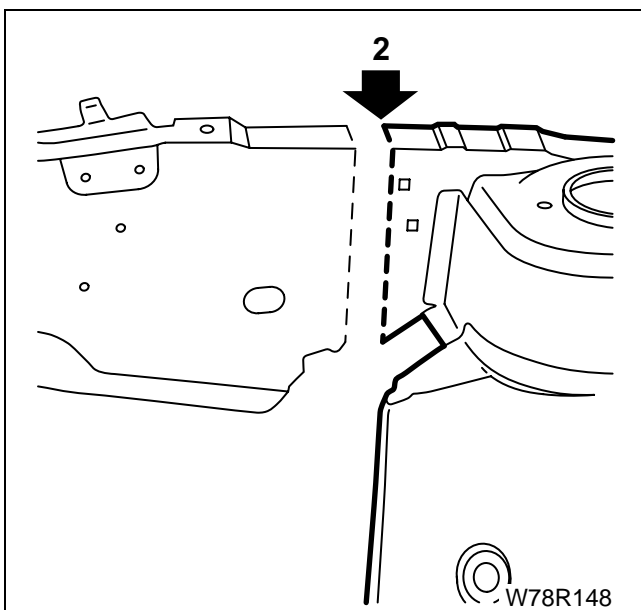

W78R148

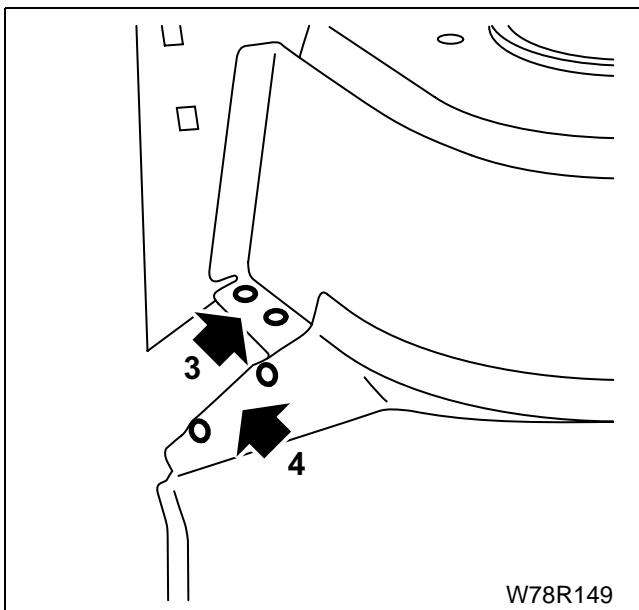

۳- روی قطعه تقویت تعلیق جلو سوراخ‌هایی به قطر ۶/۵ میلی‌متر برای جوش در مراحل بعدی به وجود آورید.  
 ۴- روی بخش جلویی محفظه چرخ جلو هم سوراخ‌هایی به قطر ۶/۵ میلی‌متر برای جوش در مراحل بعدی به وجود آورید.

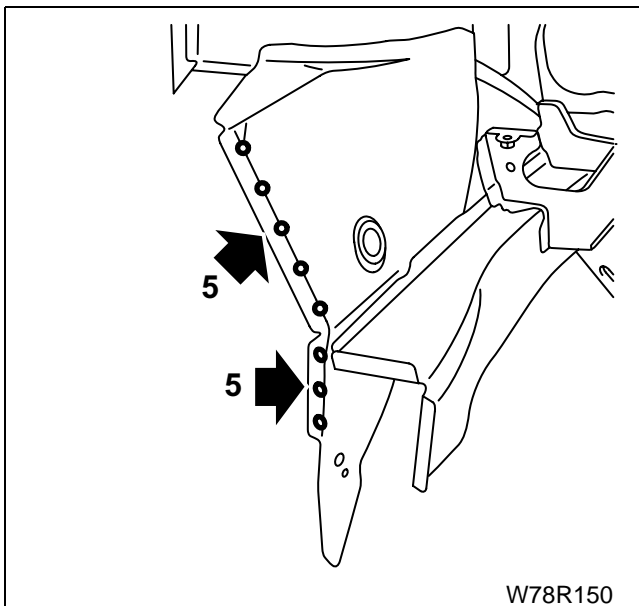

۵- روی بخش جلویی محفظه چرخ جلو سوراخ‌هایی به قطر ۶/۵ میلی‌متر برای جوش در مراحل بعدی به وجود آورید.

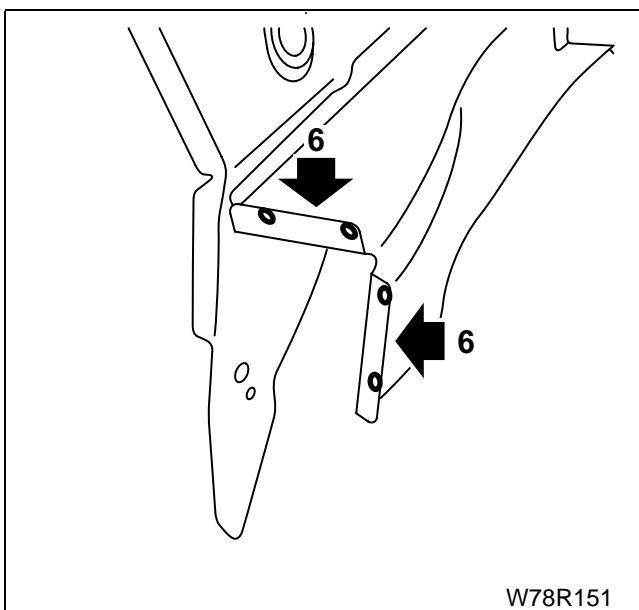

۶- روی بخش جلویی تیر تقویت جلو سوراخ‌هایی به قطر ۸ میلی‌متر برای جوش در مراحل بعدی به وجود آورید.

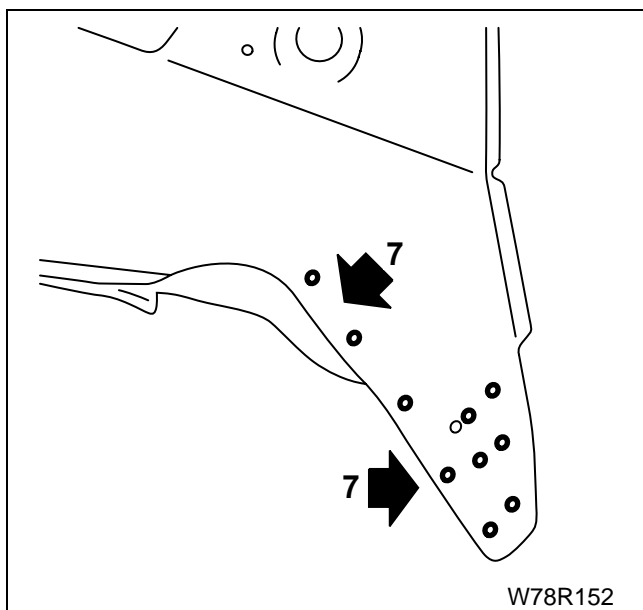

۷- مطابق شکل سوراخ‌هایی به قطر ۶/۵ میلی‌متر روی بخش جانبی جلوی محفظه چرخ برای جوش در بعد به وجود آورید.

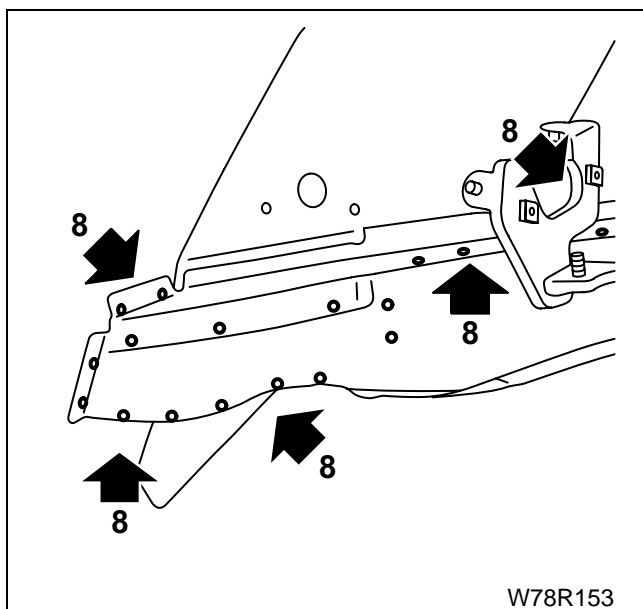

۸- مطابق شکل سوراخ‌هایی به قطر ۸ میلی‌متر روی بخش جلوی تیر تقویت جانبی برای جوش در بعد به وجود آورید.

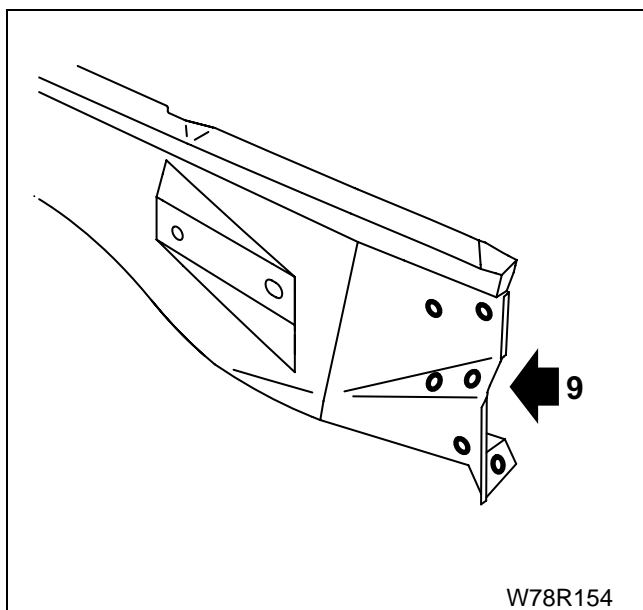

۹- مطابق شکل سوراخ‌هایی به قطر ۸ میلی‌متر روی تقویت ستون جلو برای جوش در بعد به وجود آورید.

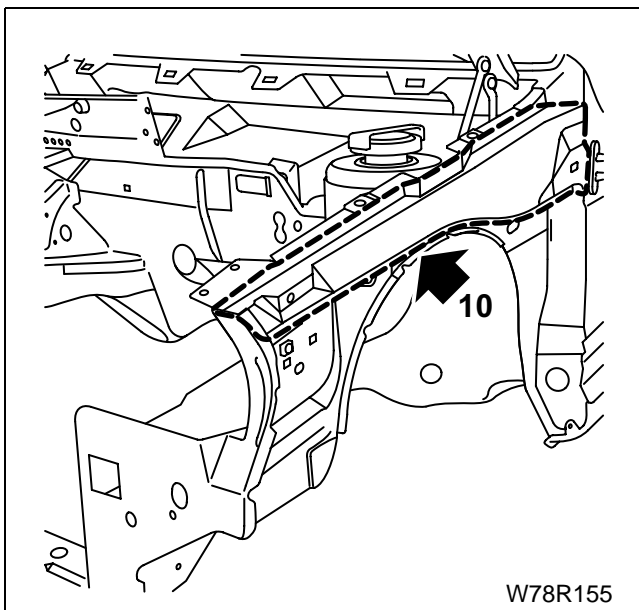

W78R155

## برش قطعات آسیب دیده

۱۰- تقویت ستون جلو گلگیر داخلی را برش زده و بردارید.

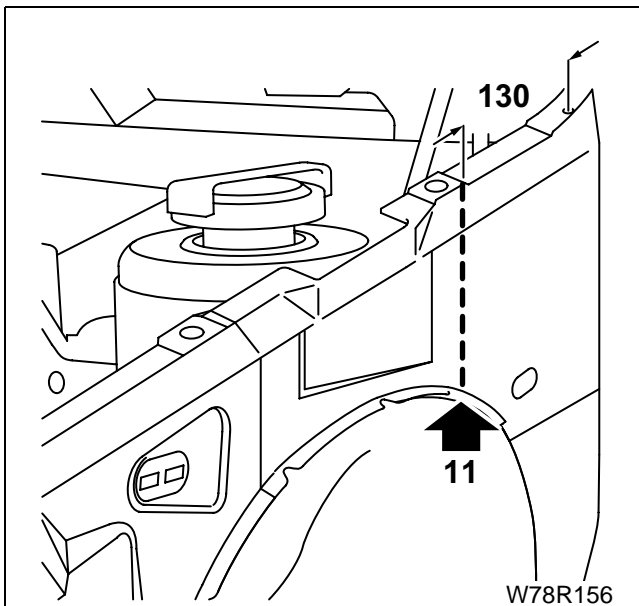

W78R156

۱۱- گلگیر داخلی را علامت زده و از روی خط علامت ببرید.

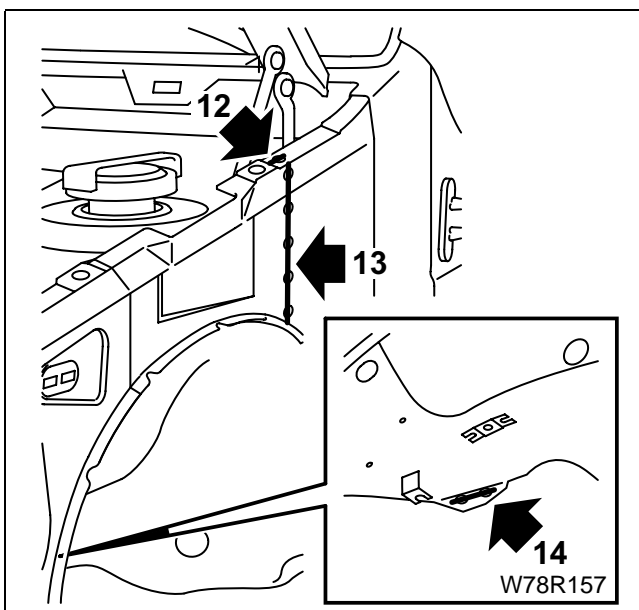

W78R157

۱۲- لبة اتصال بالای گلگیر داخلی را با سنگ ببرید.

۱۳- اتصال مجموعه روی خط عمود را با سنگ ببرید.

۱۴- اتصال بین تیر جلویی و کنار تیر وسط را نیز ببرید.

۱۵- استری روی نقطه جوشها را بتراشید و مطابق شکل ۹ عدد سوراخ به قطر ۸ میلیمتر برای جوش در بعد به وجود آورید.

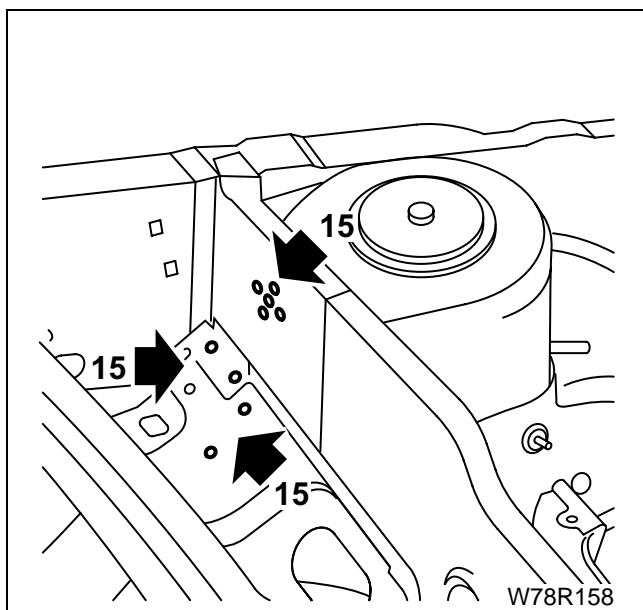

۱۶- محفظه چرخ را ببرید.

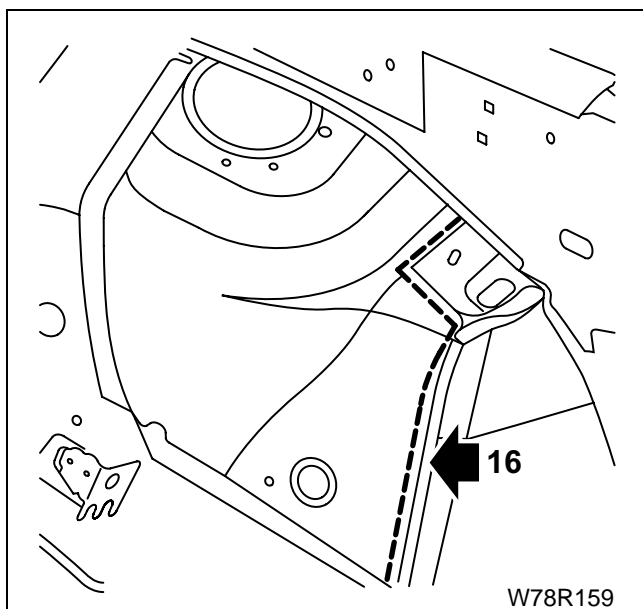

۱۷- نقطه جوشهای محفظه چرخ جلو را با سنگ ببرید.

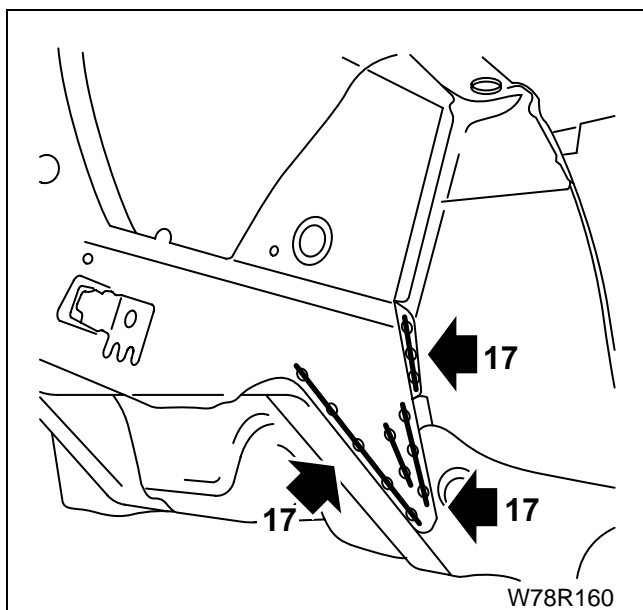

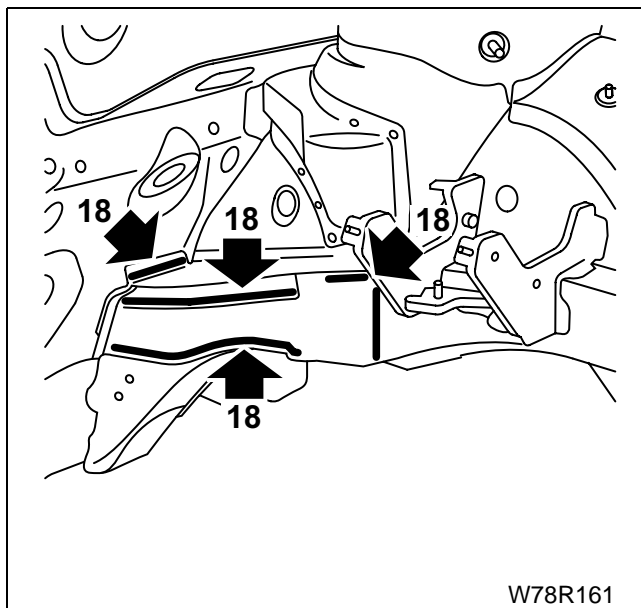

۱۸- نقطه جوشهای تیر جانبی جلو و مرکز را با سنگ ببرید.

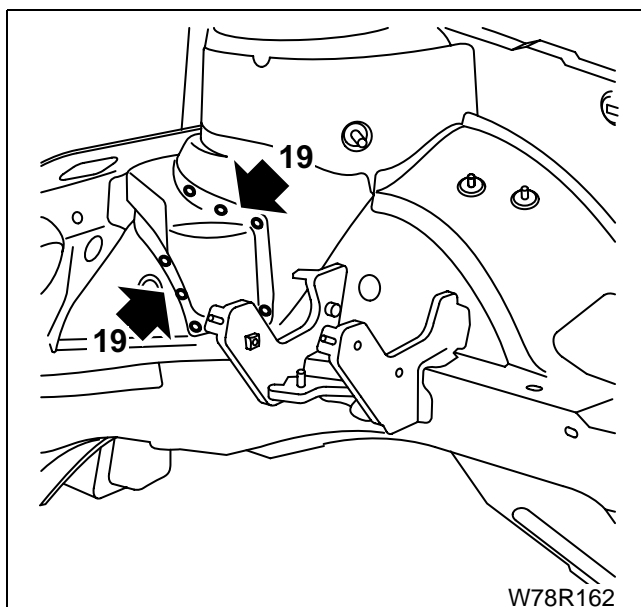

۱۹- روی نقطه جوشهای تقویت تعلیق جلو روی محفظه چرخ جلو سوراخ‌هایی به قطر ۸ میلیمتر برای جوش در بعد به وجود آورید.

محفظه چرخ جلو را پیاده کنید.

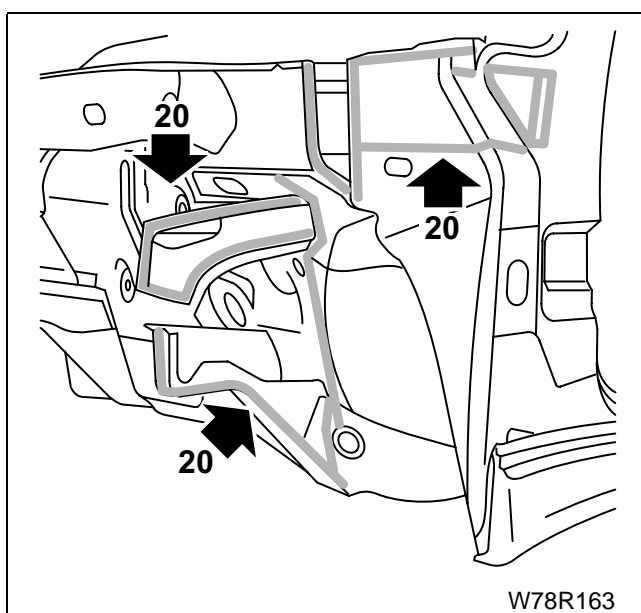

۲۰- لبه‌های برش خورده بدنه و قطعه تعویضی را صافکاری کنید.

۲۱- لبه‌های اتصال را آستری جوش بزنید.

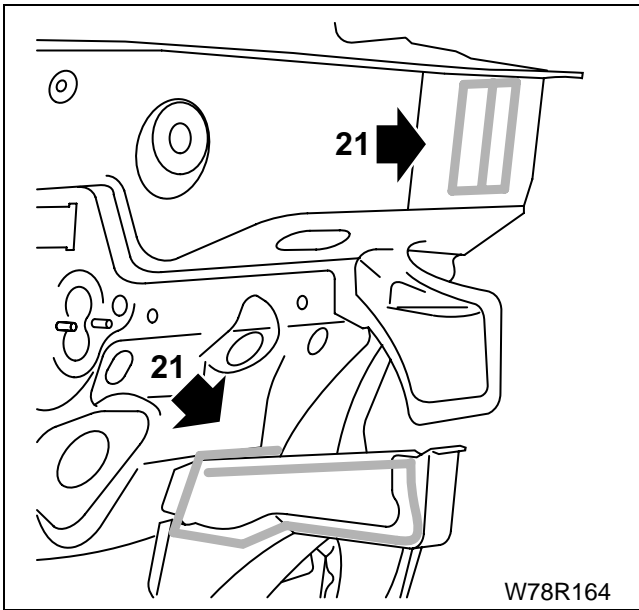

۲۲- مجموعه کامل محفظه چرخ را با استفاده از جیگ در موقعیت خود قرار دهید و موارد زیر را بررسی کنید:

A طول

B اقطار

(به اطلاعات فنی مراجعه کنید)

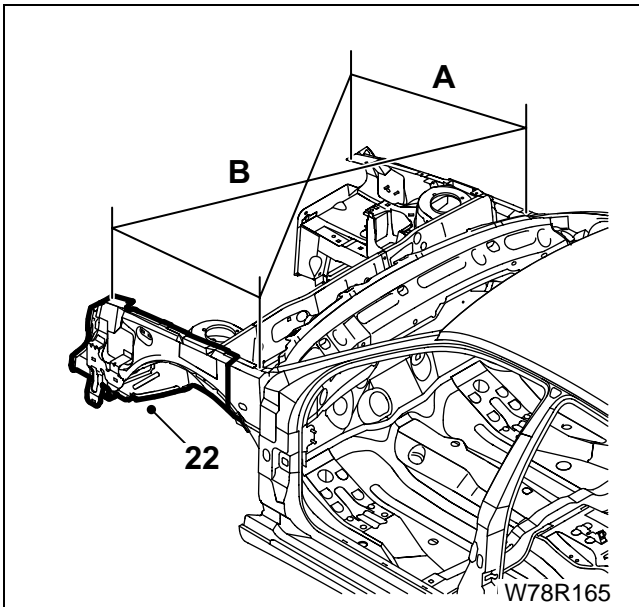

۲۳- مجموعه کامل محفظه چرخ جلو راست را علامت زده،

ببرید و پیاده کنید.

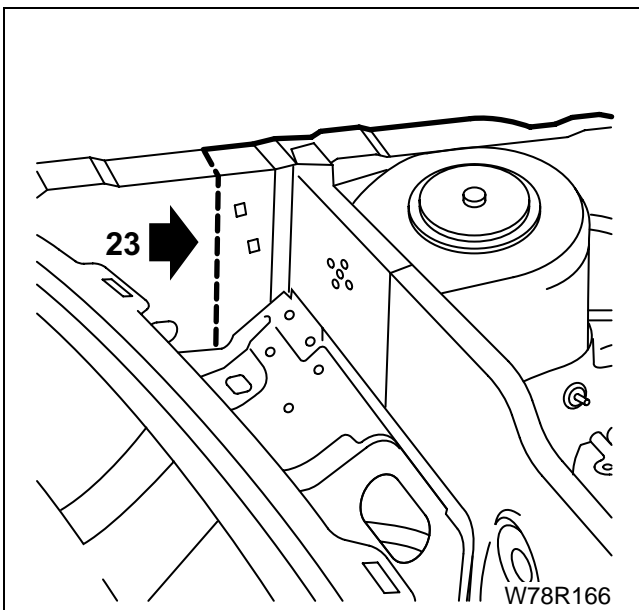



۲۴- روی خط علامت زده شده برش نهایی را به وجود آورید (مطابق شکل).

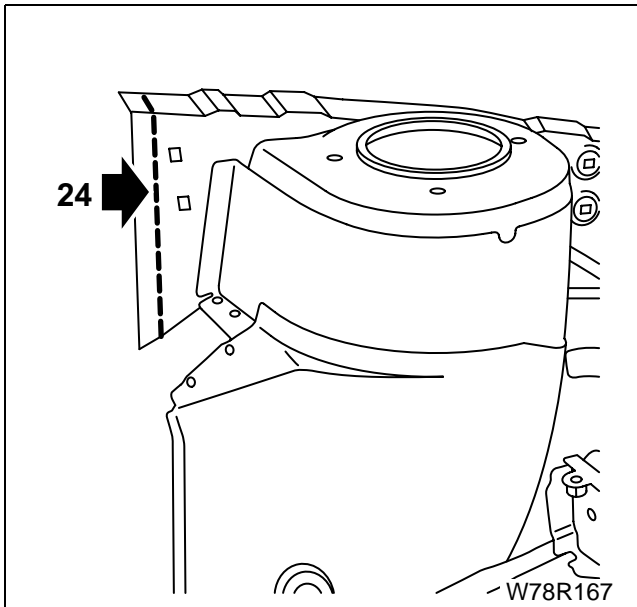

۲۵- روی محل نشان داده شده چسب استحکام بزنید. مجموعه کامل محفظه چرخ را روی جیگ گذاشته و در موقعیت قرار دهید.

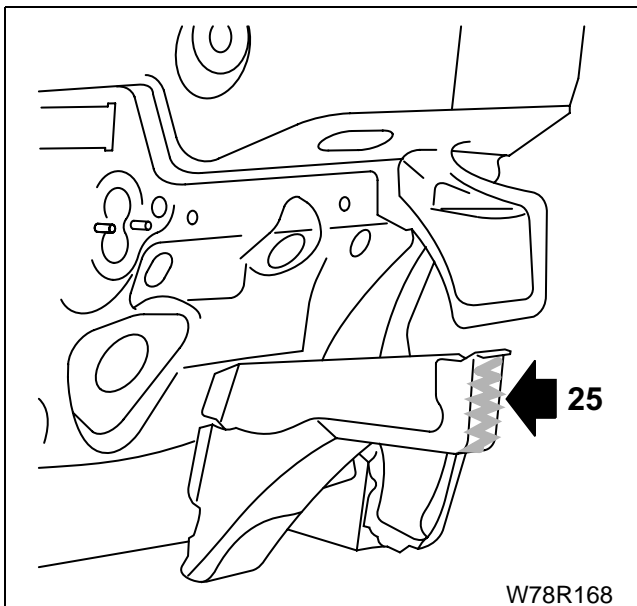

۲۶- ضربه گیر جلو را با جوش میگ یا جوش کاربیت به بدنه بدوزید.

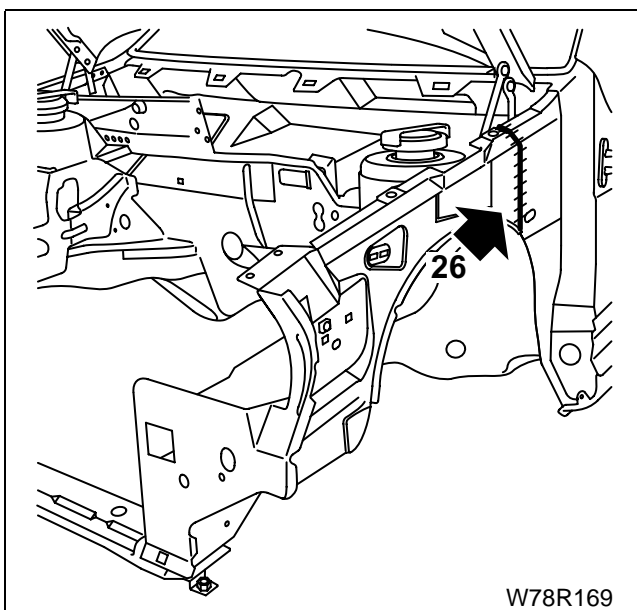

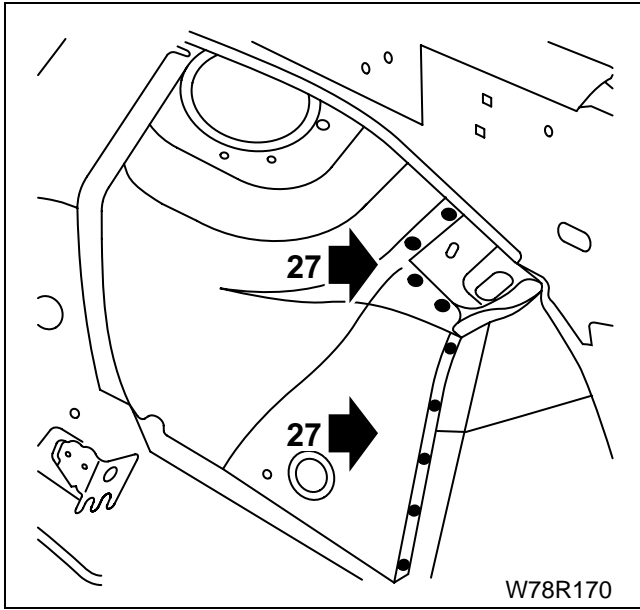

٢٧- گلگیر داخلی را با جوش میگ یا کاربیت به دیوارهٔ جلو جوش کنید.

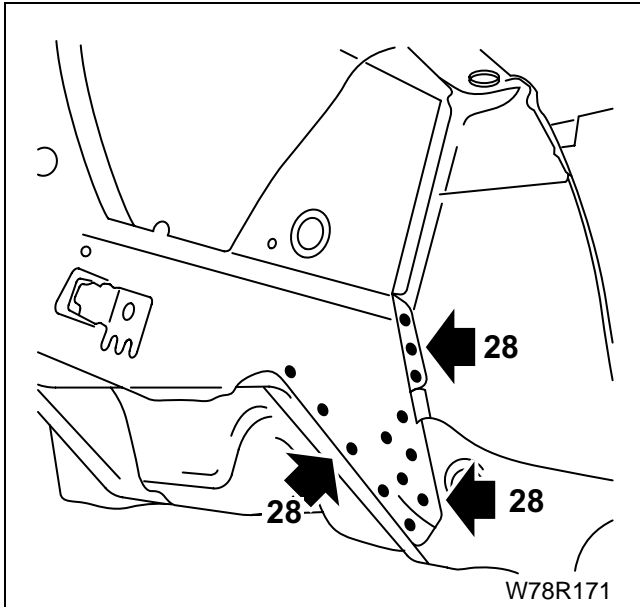

٢٨- گلگیر داخلی را با جوش میگ یا کاربیت به تیر جانبی وسط جوش کنید.

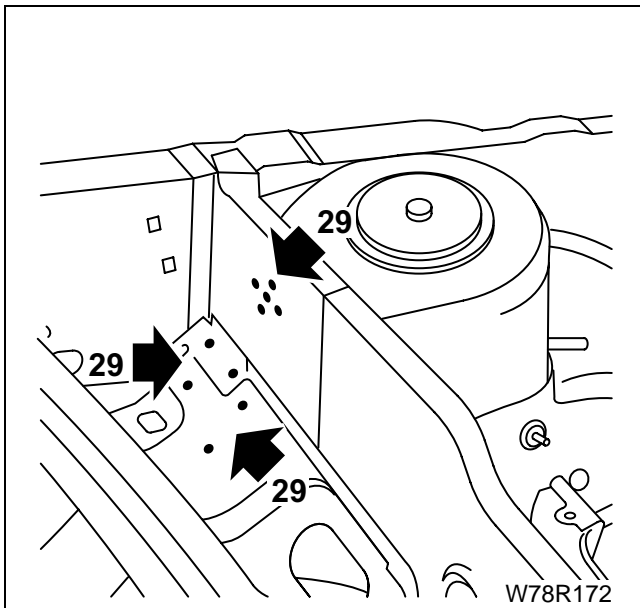

٢٩- گلگیر داخلی را با جوش میگ یا کاربیت به بالای دیوارهٔ جلو جوش کنید.

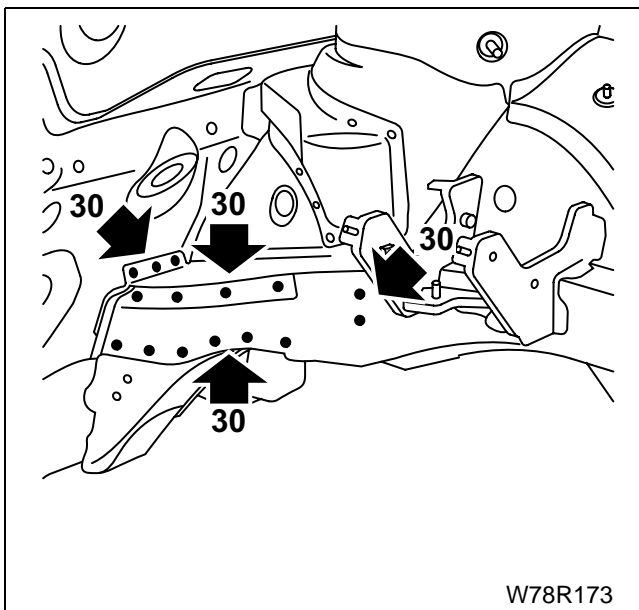

۳۰- تیر جانبی جلو را با جوش میگ یا کاربیت به تیر جانبی وسط جوش کنید.

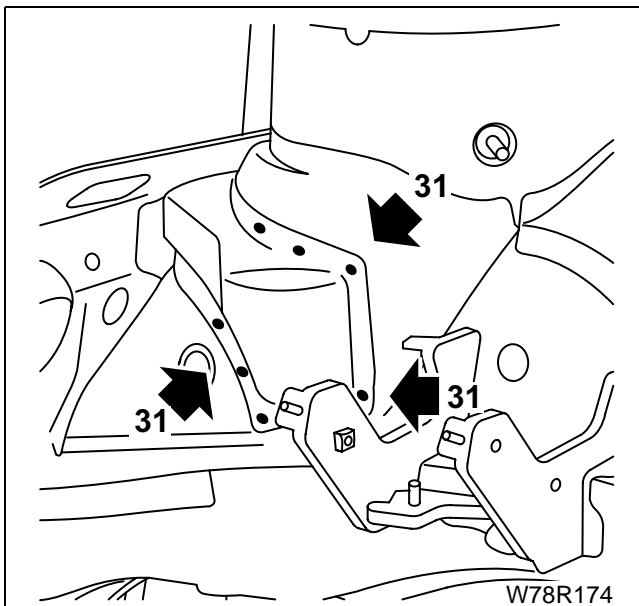

۳۱- مجموعه کامل محفظه چرخ را با جوش میگ یا کاربیت به تقویت تعلیق جلو جوش کنید.

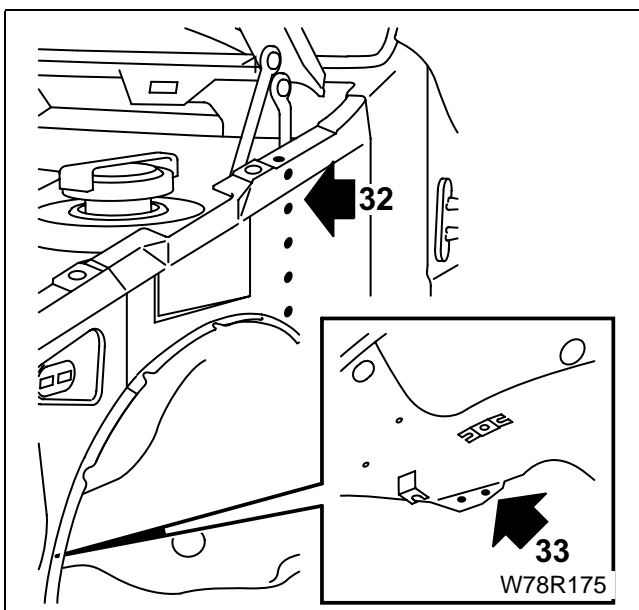

۳۲- گلگیر داخلی را به بالای دیواره جلو نقطه جوش بزنید (سه قطعه روی هم).

۳۳- محفظه چرخ را نقطه جوش بزنید.

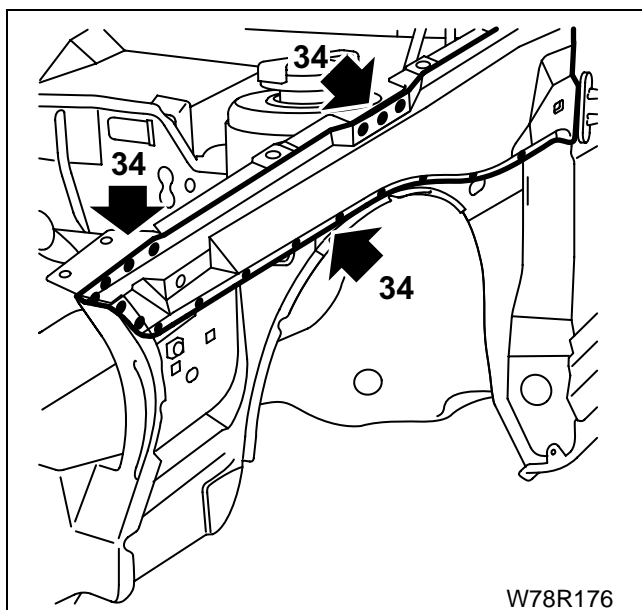

۳۴- تقویت ستون جلو را در موقعیت قرار داده و نقطه جوش بزنید.

(سه قطعه روی هم)

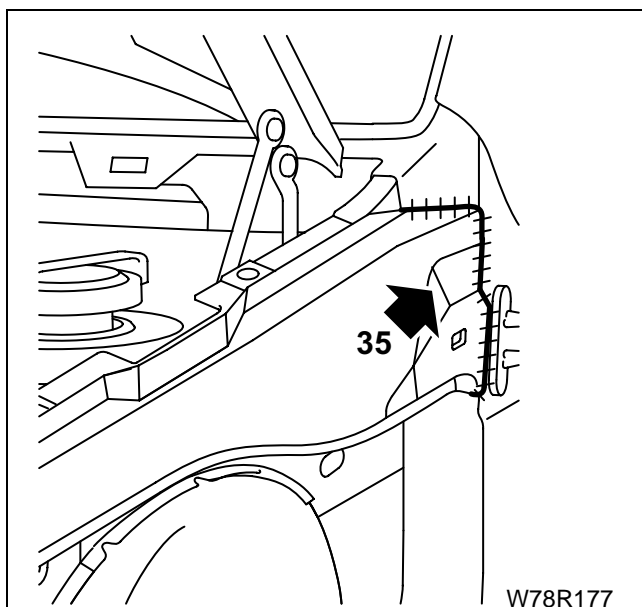

۳۵- ضربه‌گیر جلو را جوش میگ یا کاربیت بزنید.

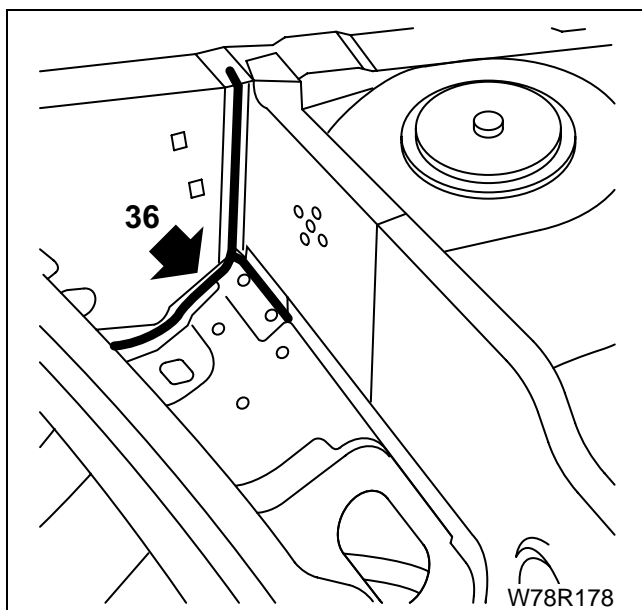

۳۶- به اتصال بالا و جلوی ضربه‌گیر جلو به دیواره جلو ماستیک نرم بزنید.

۳۷- به تقویت تعلیق جلو ماستیک نرم بزنید.

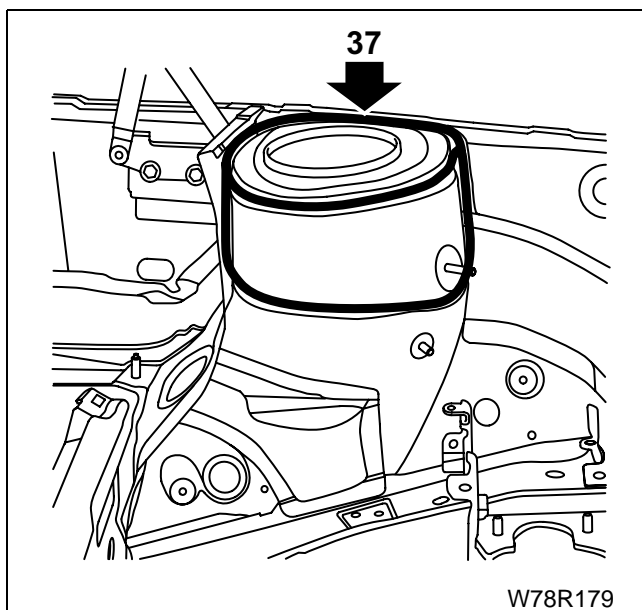

ماستیک نرم بزنید:  
 ۳۸- تیر ضربه گیر کج جلو  
 ۳۹- تیر جانبی جلو

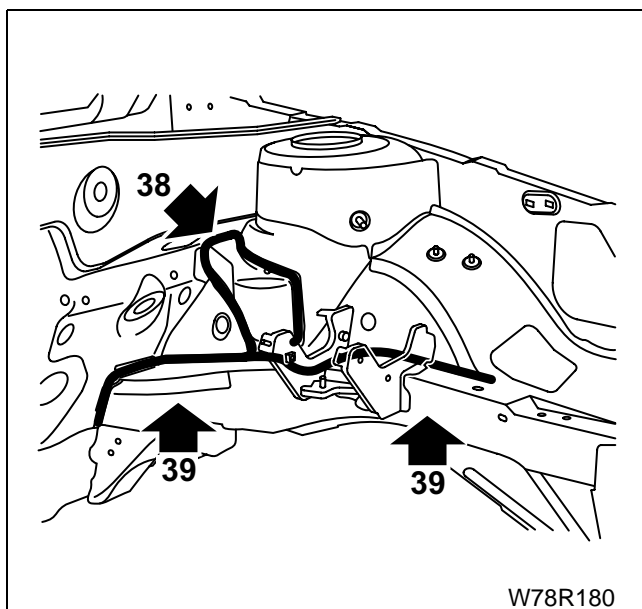

۴۰- به داخل تقویت تعلیق جلو ماستیک نرم بزنید.

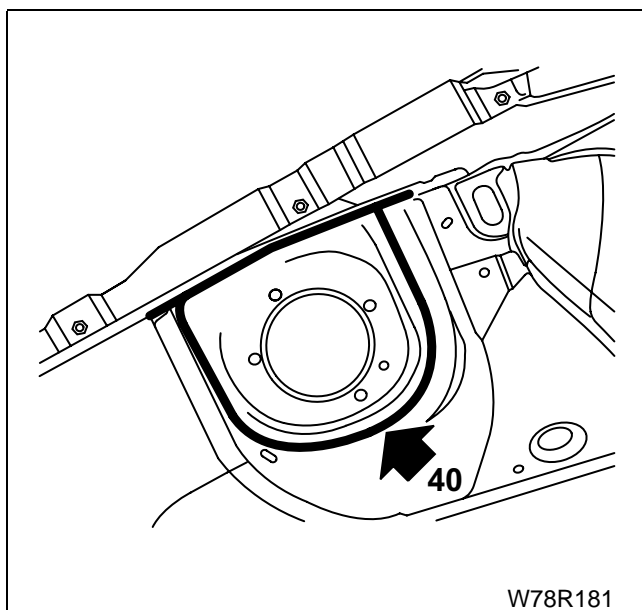

ماستیک نرم بزنید:

٤١- قلاب لوله ترمز

٤٢- تقویت تعلیق جلو

٤٣- اتصالات دیواره جلو

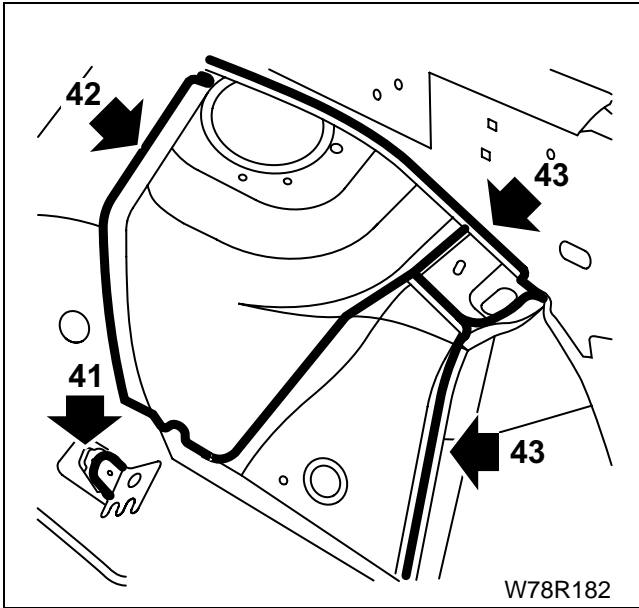

ماستیک نرم بزنید:

٤٤- اتصالات سینی پشت چراغ جلو

٤٥- اتصال گلگیر داخلی

٤٦- اتصال جانبی محفظه چرخ

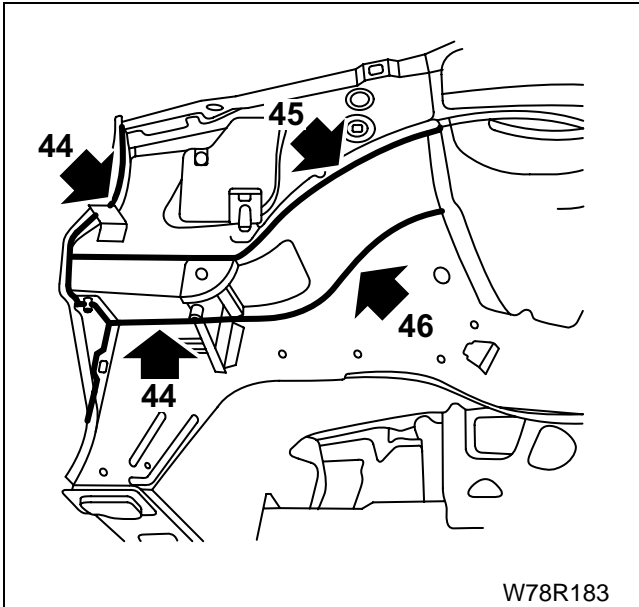

٤٧- به محفظه چرخ جلو پوشش ضد تراشه (Anti chip)

بزنید.

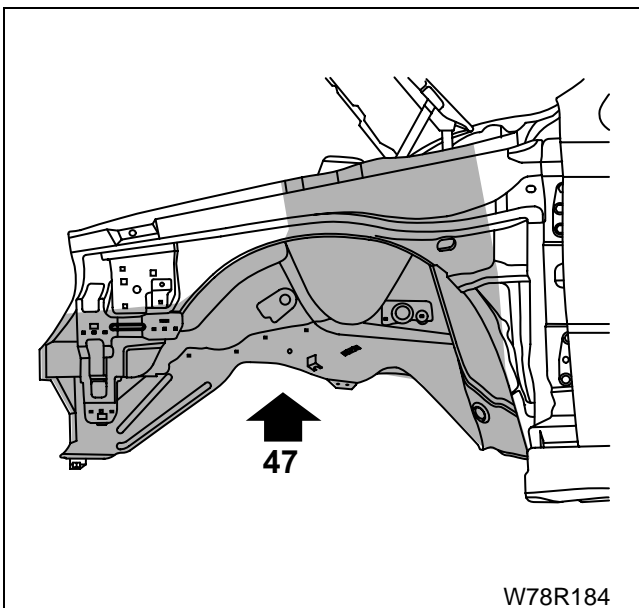

۴۸- به تقویت تعلیق جلو پوشش ضد تراشه بزنید.

واکس مایع بپاشید:

۴۹- داخل تیر جانبی جلو

۵۰- داخل تیر عرضی جلو (زیر رادیاتور)

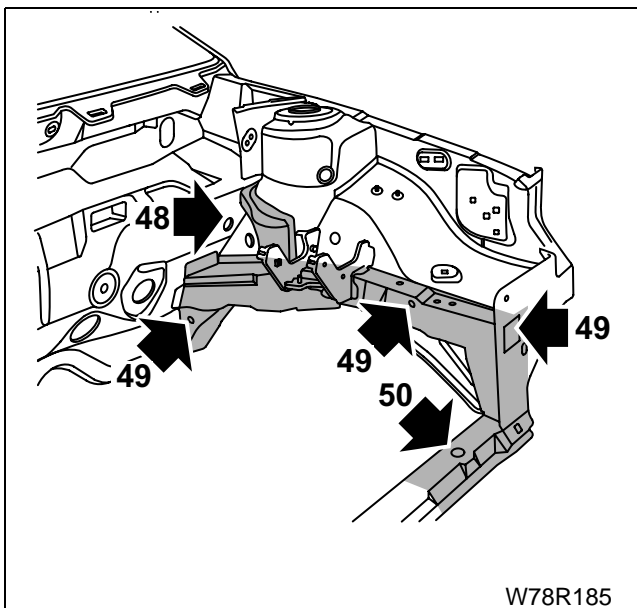

W78R185

واکس مایع بپاشید:

۵۱- به داخل تقویت ستون جلو

۵۲- داخل ستون جلو مطابق شکل

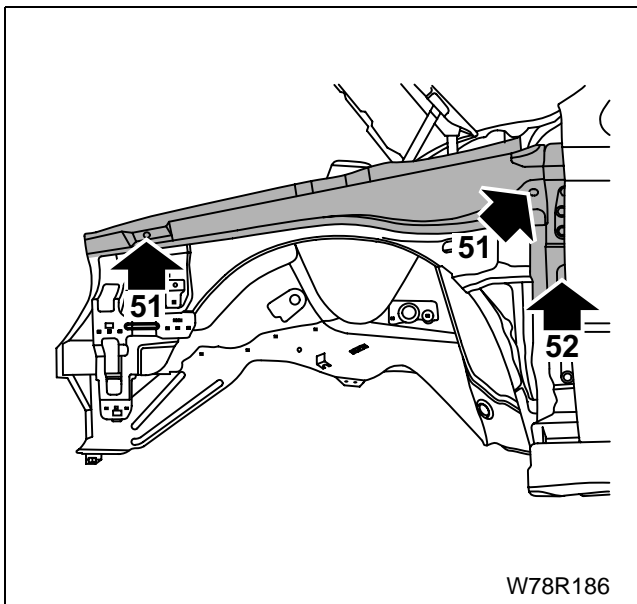

W78R186

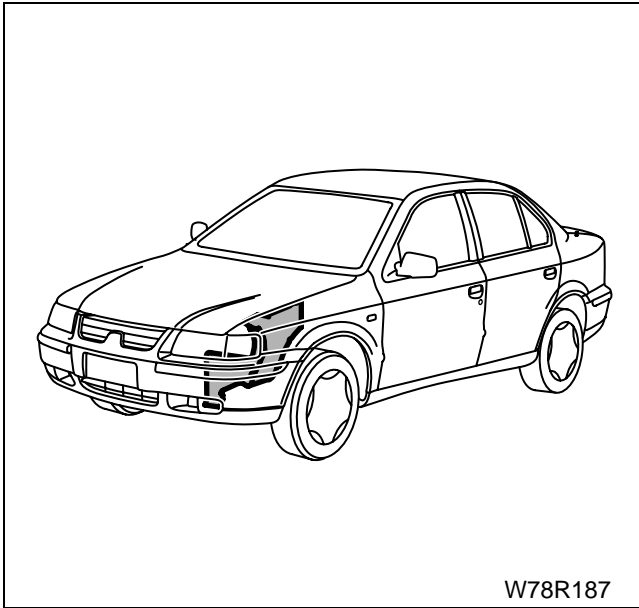

تعویض گلگیر داخلی جلو، سینی پشت چراغ جلو و قطعه  
لچکی گلگیر داخلی جلو  
اقدامات اولیه

- پیاده کردن گلگیر داخلی
- سینی جلو

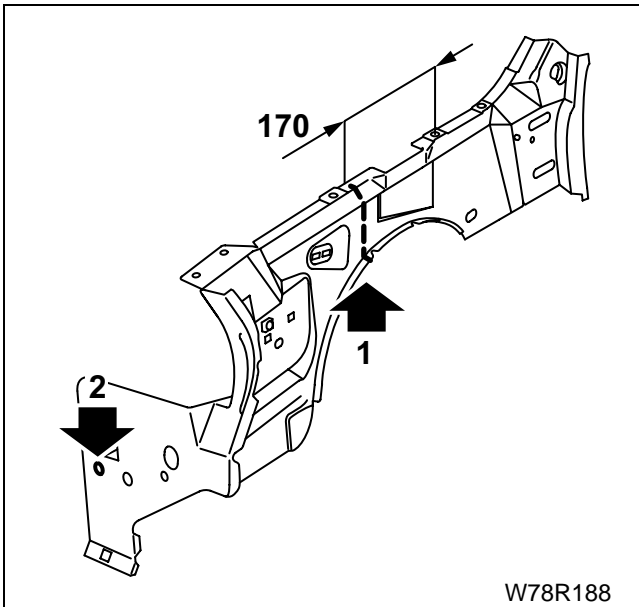

آماده سازی قطعه تعویضی  
۱- گلگیر داخلی را علامت زده و به طور موقت  
ببرید.  
۲- سوراخهایی به قطر ۶/۵ میلیمتر روی سینی پشت  
چراغ جلو برای جوش در بعد به وجود آورید.

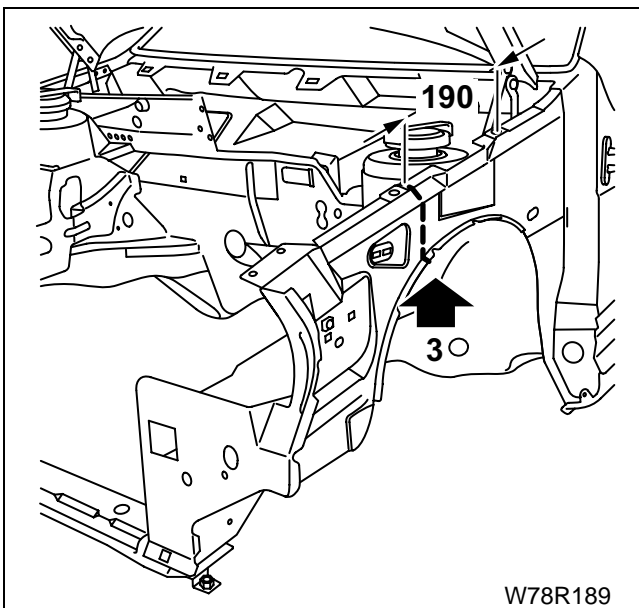

۳- گلگیر داخلی روی خودرو را علامت زده و برش نهایی  
را روی آن به وجود آورید.



٤- گلگیر داخلی جلو، قطعه تکمیلی و سینی پشت چراغ جلو را برش بزنید.

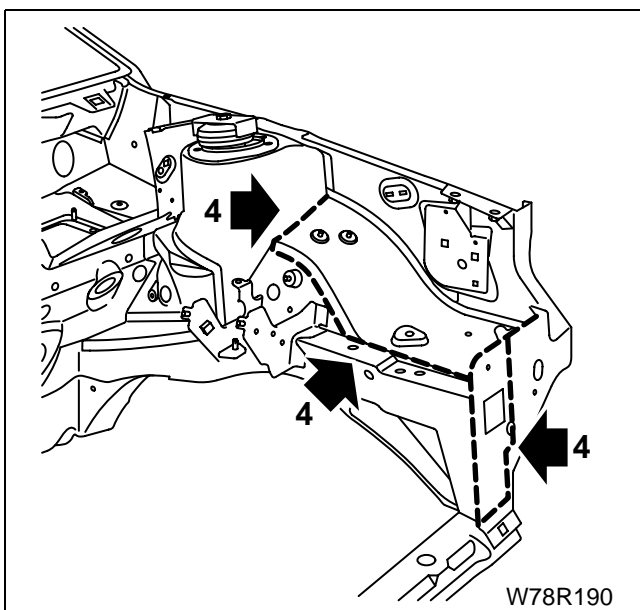

٥- اتصال پایینی را بریده و مجموعه را پیاده کنید.

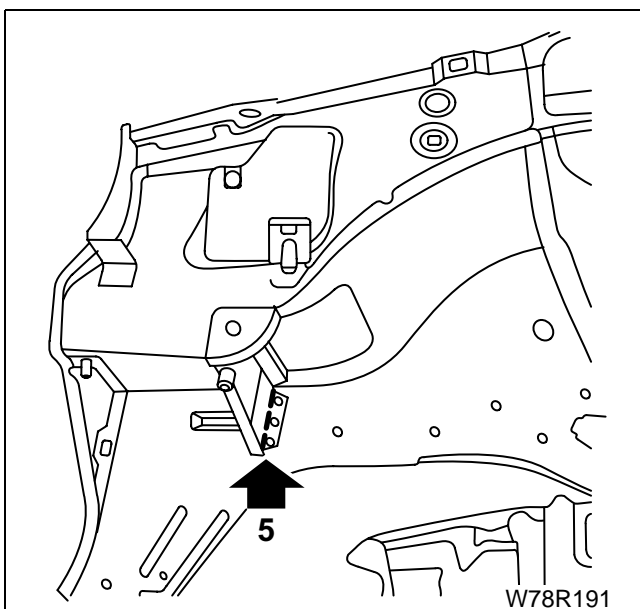

٦- اثرات باقی مانده از گلگیر داخلی جلو، قطعه تکمیلی را بازسازی کنید. سوراخ‌هایی به قطر ٦/٥ میلی‌متر روی قطعه تکمیلی افقی برای جوش در بعد به وجود آورید.

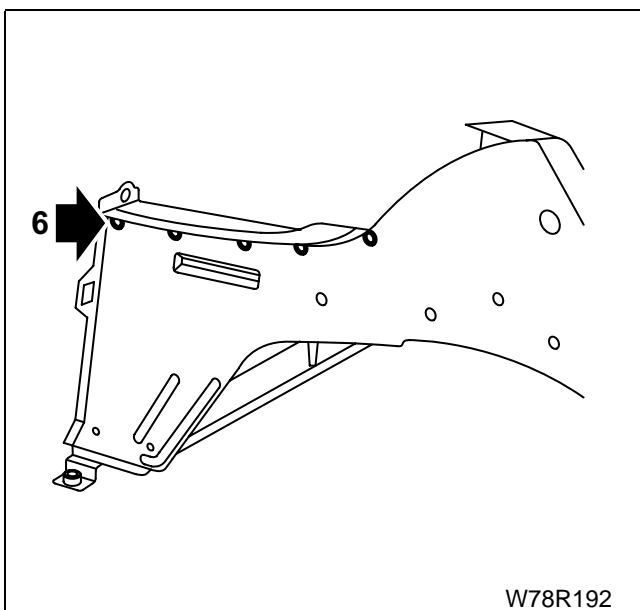

۷- لبه‌های اتصال روی بدنه و قطعه تعویضی را صافکاری کرده و آستر جوش بزنید.

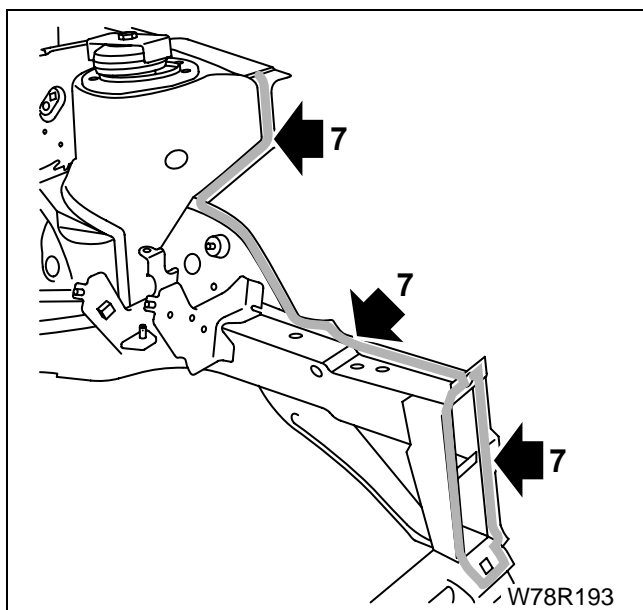

۸- نصب:

- قطعه تکمیلی بالا گلگیر داخلی
- گلگیر داخلی و مجموعه سینی پشت چراغ
- قطعه پلاستیکی روی دماغه جلو

۹- موقعیت نقاط اتصال را بررسی کنید. مجموعه را توسط پیچ به بدنه نصب کنید.

۱۰- محل برش نهایی را علامت بزنید.

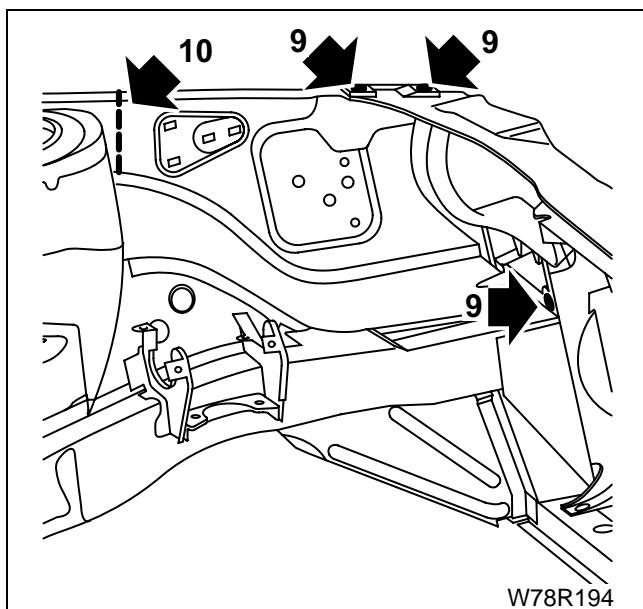

۱۱- پیاده کنید:

- قطعه پلاستیکی روی دماغه جلو
- قطعه تکمیلی گلگیر داخلی
- مجموعه قطعات جلو

۱۲- برش نهایی را به وجود آورید. قطعه تکمیلی بالا را دوباره جا بزنید.

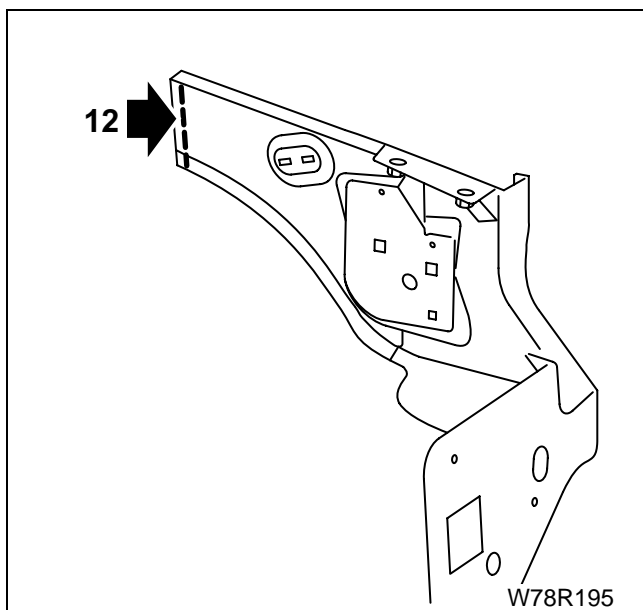

١٣- قطعه تکمیلی گلگیر داخلی جلو را نقطه جوش بزنید.

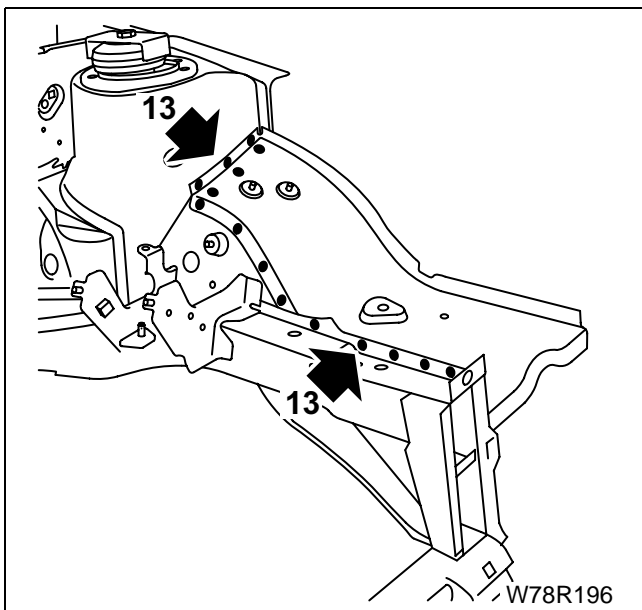

١٤- گلگیر داخلی و مجموعه سینی پشت چراغ را نصب کرده جوش میگ یا کاربیت بزنید.  
١٥- نقطه جوش بزنید.

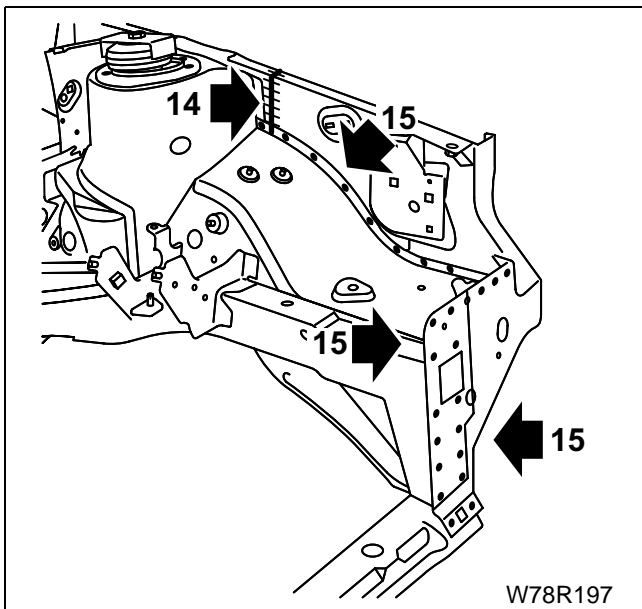

١٦- قطعه تکمیلی بالای گلگیر داخلی جلو را جوش میگ یا کاربیت بزنید.  
١٧- اتصال پایینی را جوش میگ یا کاربیت بزنید.

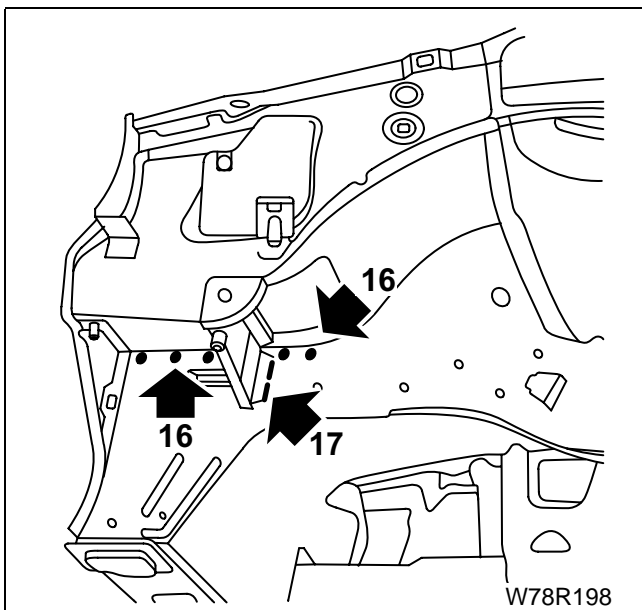

۱۸- با یک فرچه ماستیک نرم بزنید.

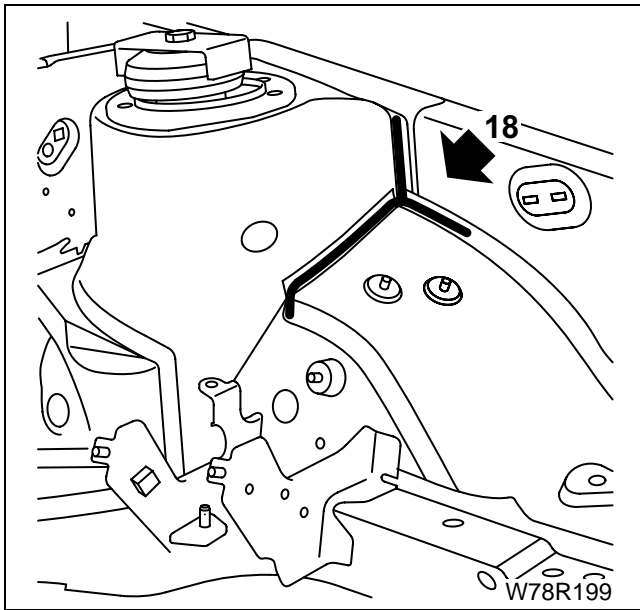

۱۹- پوشش ضد تراشه بزنید.

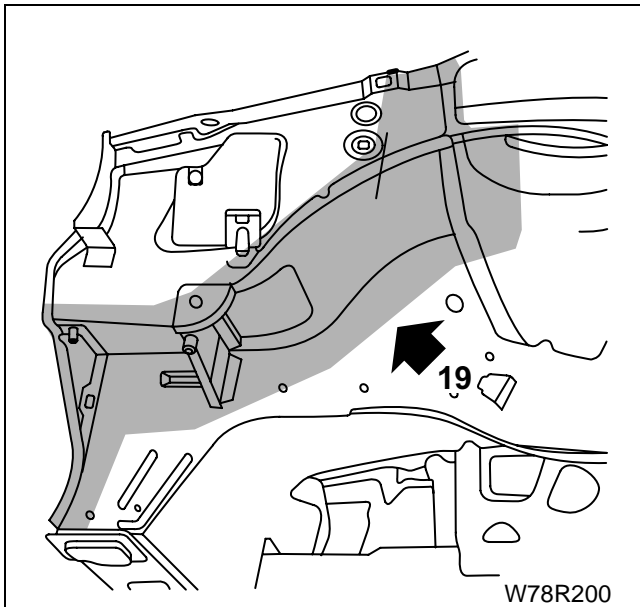

۲۰- به داخل تیر جانبی جلو واکس مایع بزنید.

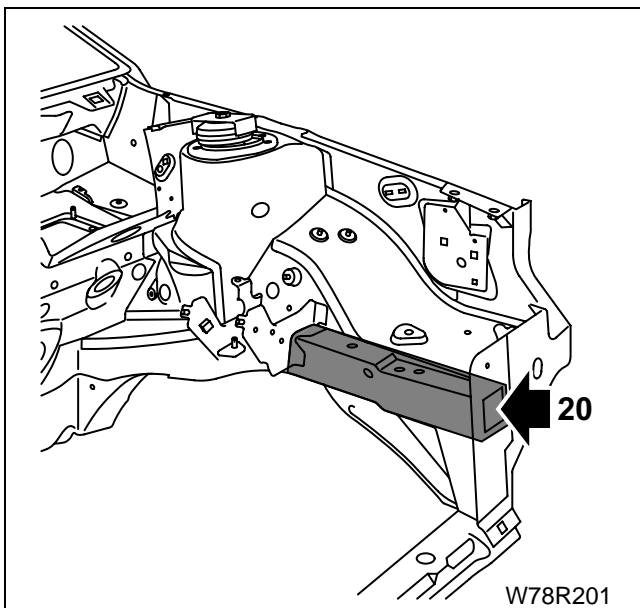

## تعویض بخش جلویی تیر جانبی جلو و جلوی تیر عرضی پایینی

کارهای مقدماتی

پیاده کردن

- گلگیر داخلی جلو
- قطعات جلویی (مرحله قبل)

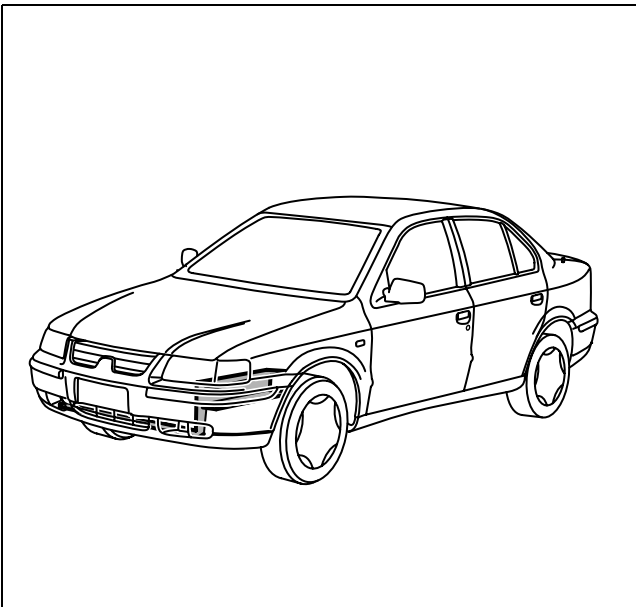

آماده سازی قطعه جدید

- ۱- قطعه جدید را مطابق اندازه نشان داده شده در شکل برش نهایی بزنید.
- ۲- سوراخ‌هایی به قطر ۸ میلی‌متر در محل نقطه جوشها برای جوش در بعد بزنید.

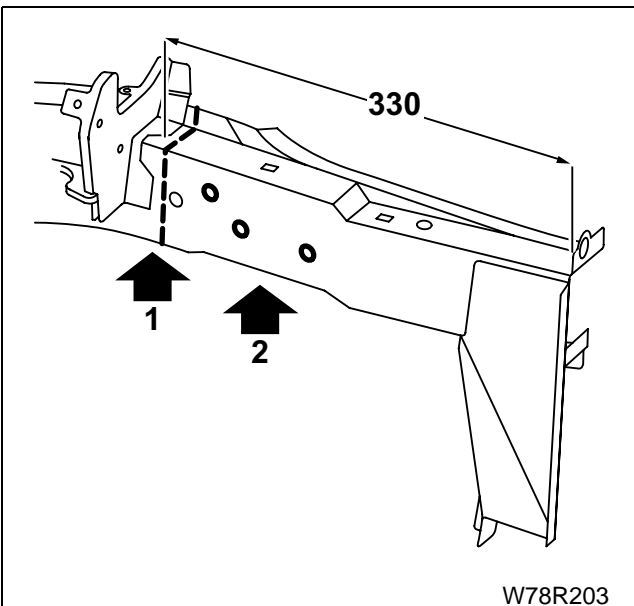

- ۳- تیر جانبی جلو را علامت زده و ببرید.

نکته مهم: به تقویت داخلی آسیب نرسانید.

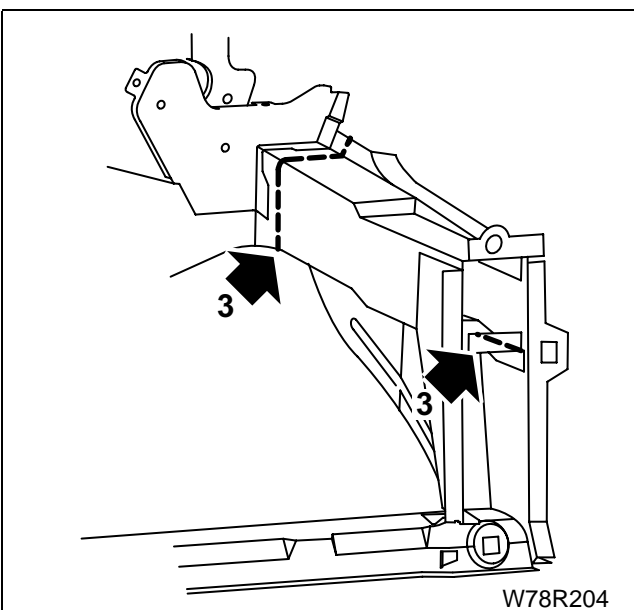

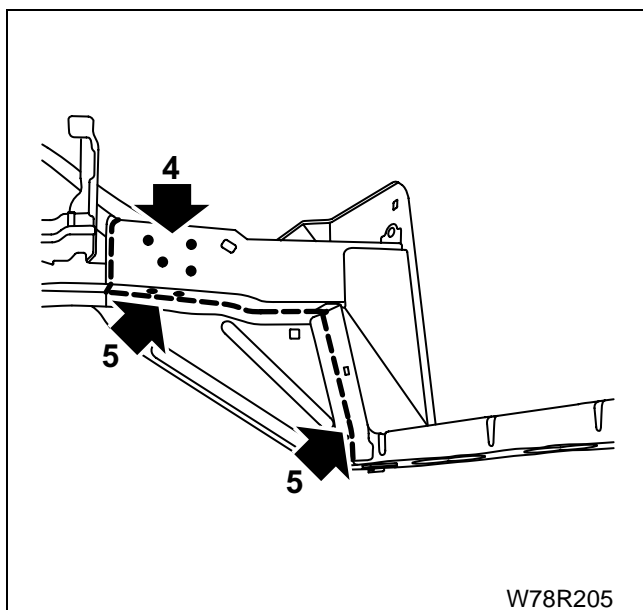

W78R205

- ۴- سوراخ‌هایی به قطر ۸ میلی‌متر روی تیر جانبی جلو برای جوش در بعد زده و آنرا طبق شکل برش بزنید.  
۵- مسیر نقطه جوشها را با سنگ ببرید.

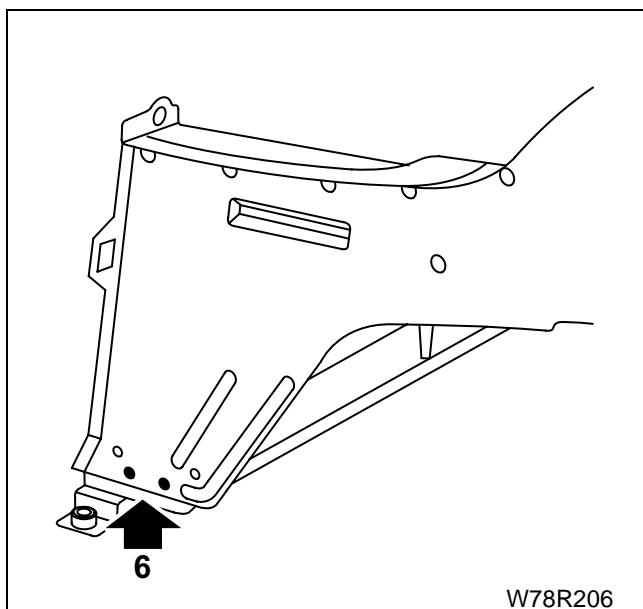

W78R206

- ۶- با سوراخ کردن نقطه جوشهای از لبه‌های خارجی، تیر عرضی جلو را ببرید.

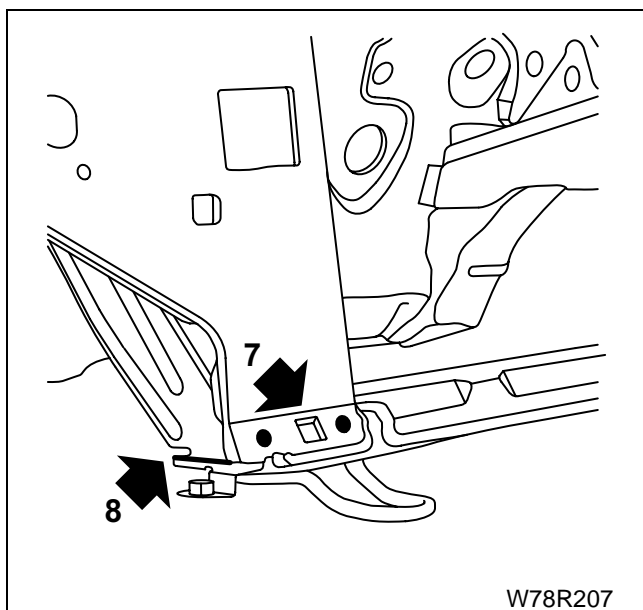

W78R207

- ۷- مسیر سوراخ‌ها روی لبه جلویی را با سنگ ببرید.  
۸- با برش سنگ روی نقطه جوشها تیر عرضی پایینی را ببرید.

۹- تیر عرضی پایینی را برش بزنید.

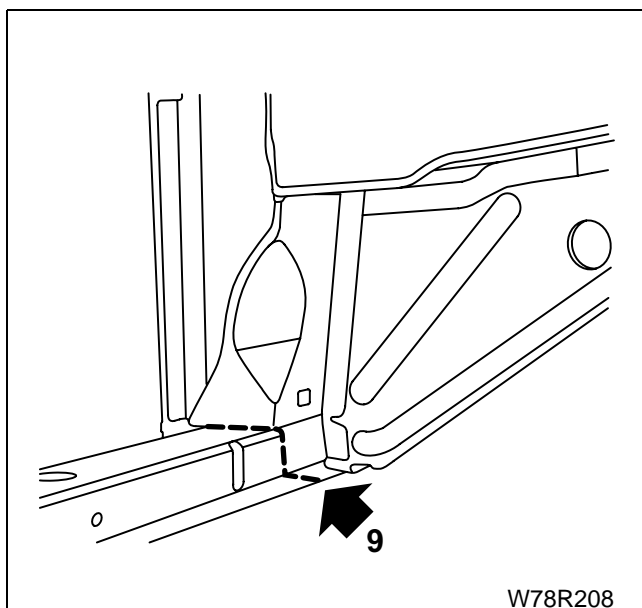

۱۰- لبه‌های اتصال را صافکاری کرده آستری جوش بزنید.

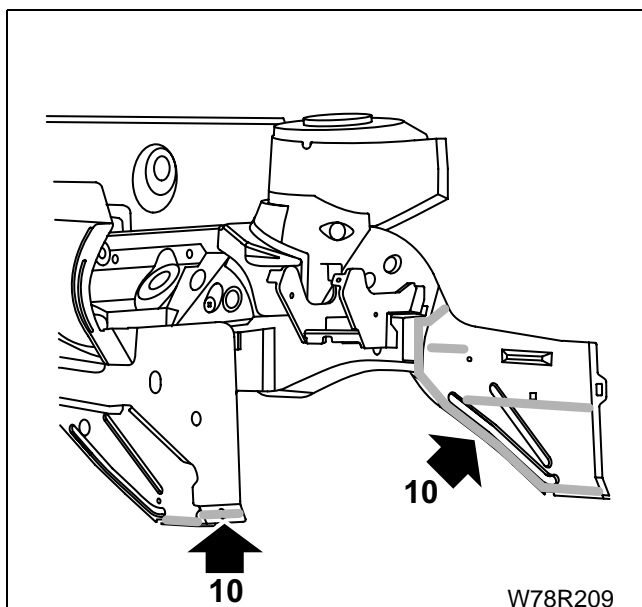

۱۱- به قطعه جدید آستری جوش بزنید.

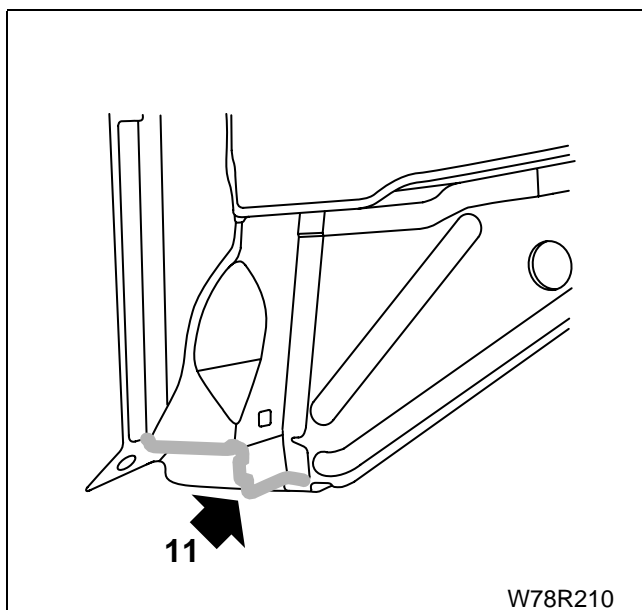

۱۲- نصب کنید:

- تیر جانبی جلو
- تیر عرضی پایینی
- قطعه تکمیلی بالای گلگیر داخلی
- گلگیر داخلی و سینی پشت چراغ جلو

۱۳- موقعیت درست نقاط اتصال را بررسی کنید.

۱۴- محل برش نهایی را علامت بزنید. مجموعه را با پیچ در موقعیت خود مهار کنید.

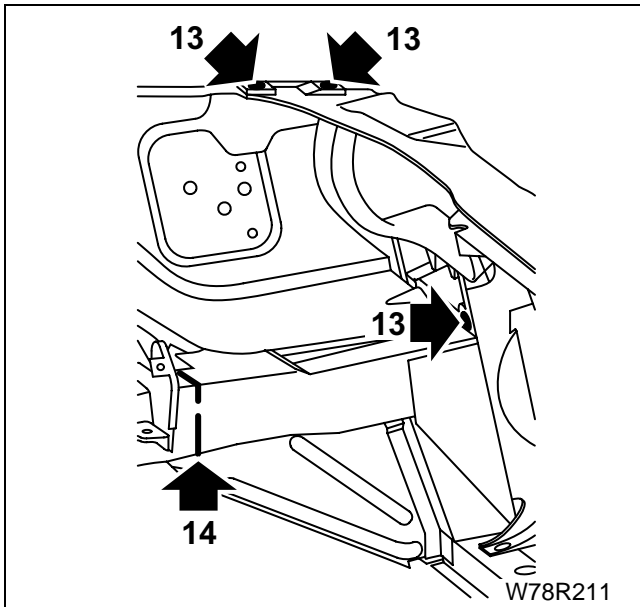

۱۵- پیاده کنید:

- قطعه پلاستیکی نوک تیر جانبی
- گلگیر داخلی و سینی پشت چراغ جلو
- قطعه تکمیلی بالای گلگیر داخلی

۱۶- برش نهایی را به وجود آورید.

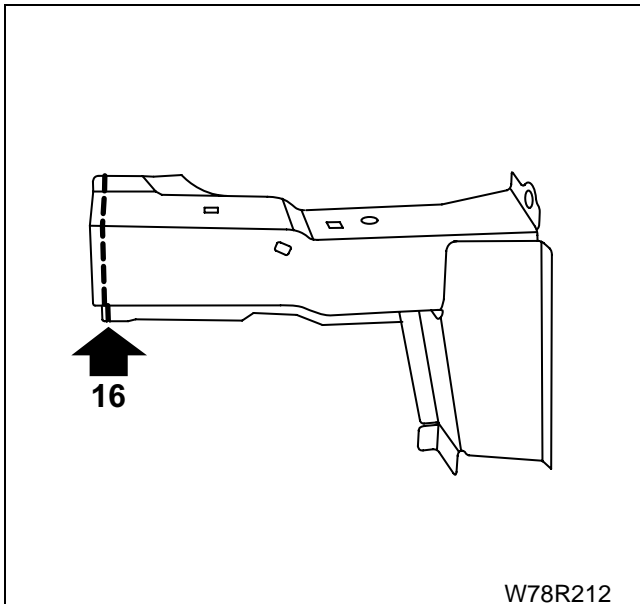

تیر جانبی جلو را جوش بزنید:

- ۱۷- با تکه‌های منقطع جوش میگ یا کاربیت
- ۱۸- با نقطه جوش

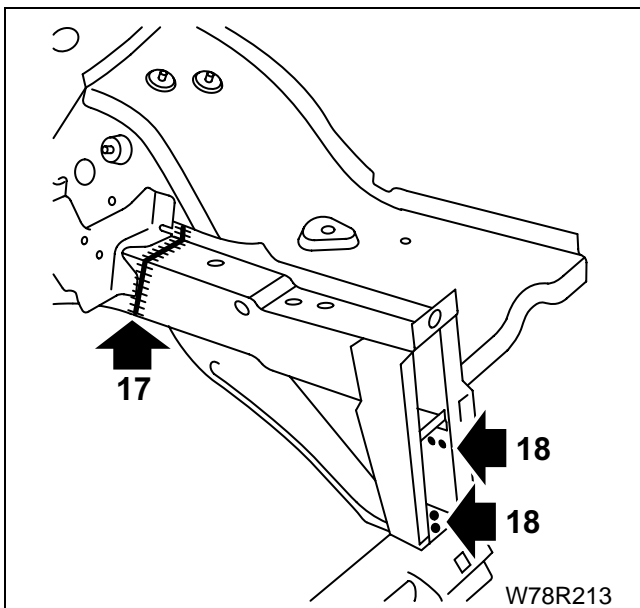



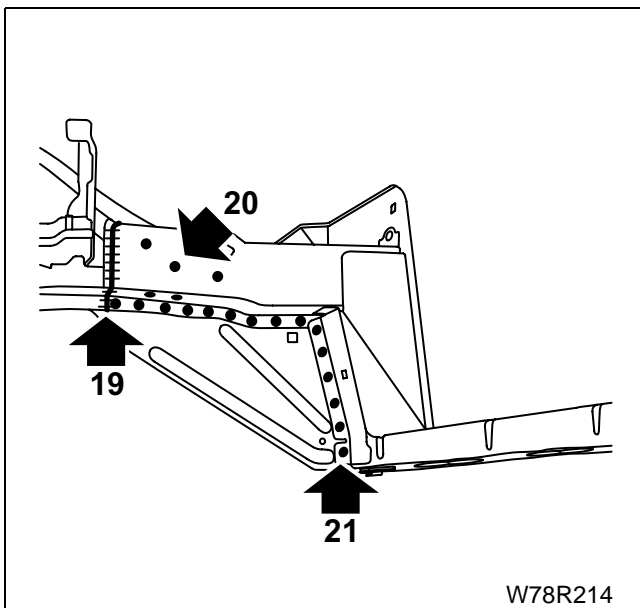

- ۱۹- لبه برش را جوش بزنید.
- ۲۰- تقویت کننده و تیر جانبی را به وسیله پیچ‌گوشتی به هم رسانده سپس با میک یا کاربیت جوش بزنید.
- ۲۱- بخش پایینی تیر جانبی را نقطه جوش بزنید.

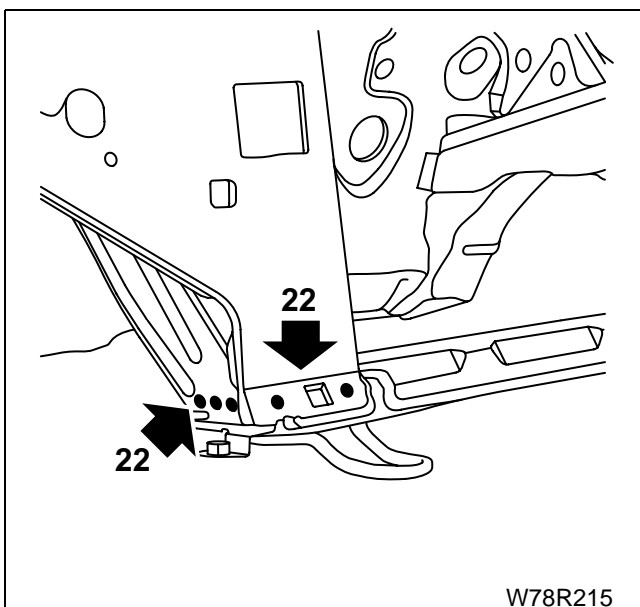

- ۲۲- تیر جانبی جلو را نقطه جوش بزنید. با جوشهای متقارن در هر دو طرف.

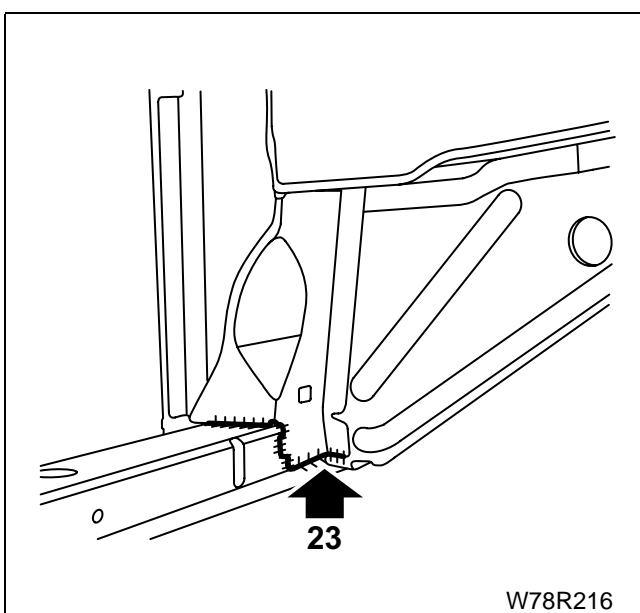

- ۲۳- تیر عرضی پایینی جلو را با میک یا کاربیت جوش بزنید.

۲۴- به سمت راست زیر محفظه چرخ پوشش ضد تراشگی  
بزنید.

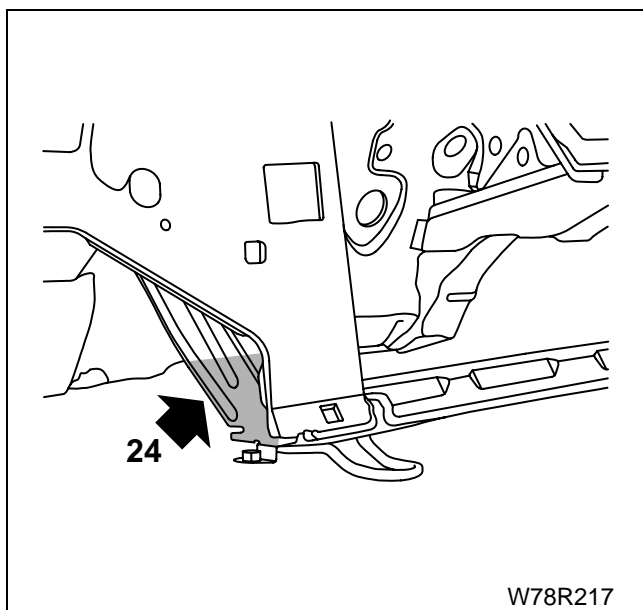

۲۵- به سمت چپ زیر محفظه چرخ پوشش ضد تراشگی  
بزنید.

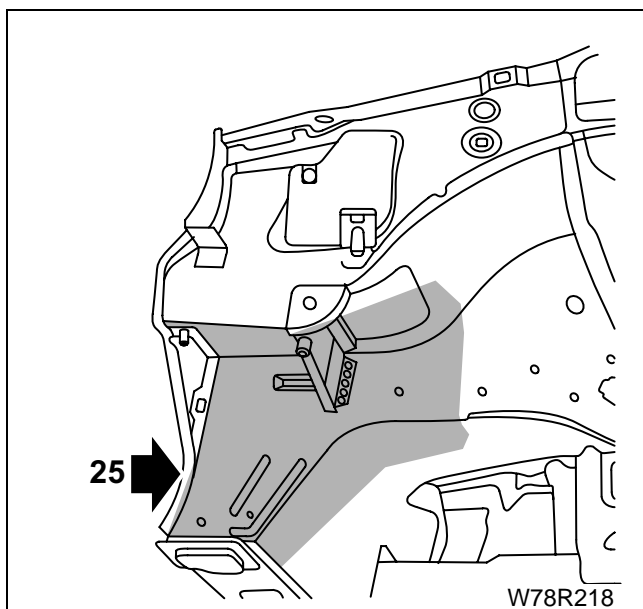

مایع واکس بپاشید به:

۲۶- سمت راست سینی پشت چراغ

۲۷- تیر جانبی جلو

۲۸- تیر عرضی پایینی

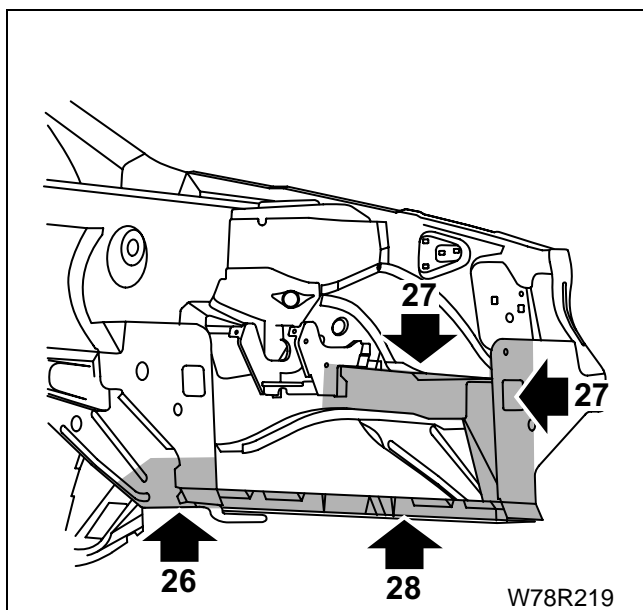

## تعویض قطعه تیر جانبی جلو و قطعه کناری گلگیر داخلی

کارهای مقدماتی

پیاده کردن:

- گلگیر جلو
- قطعه گلگیر داخلی جلو
- سینی پشت چراغ

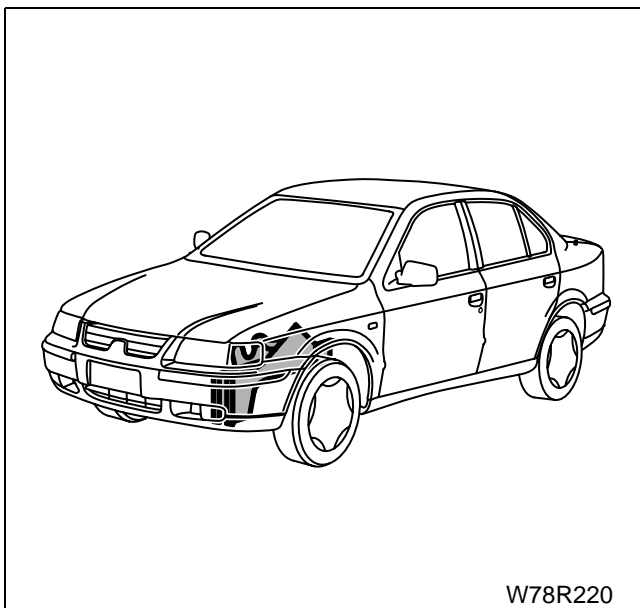

۱- روی قطعه جدید سوراخ‌هایی به قطر ۸ میلی‌متر مطابق شکل برای جوش در بعد به وجود آورید.

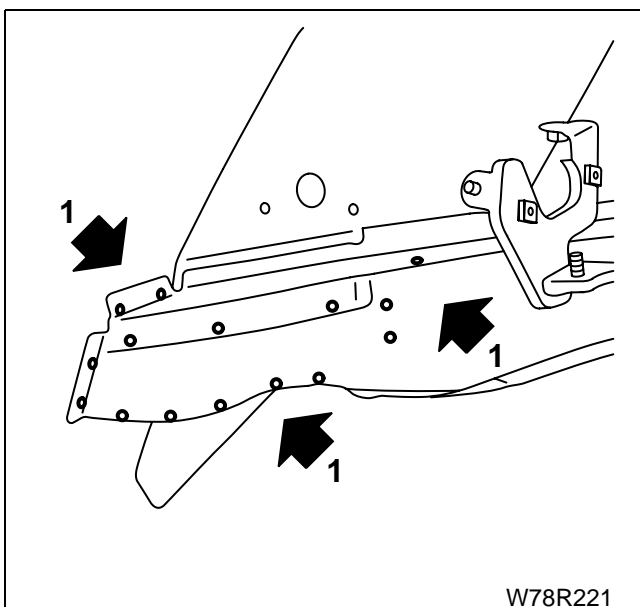

۲- قطعه داخلی گلگیر را بریده و قطعه کناری را با همان زاویه ببرید.

۳- قطعه پایینی را با به صورت عمودی با فاصله ۲۰ میلی‌متر ببرید (به صورت موقتی).

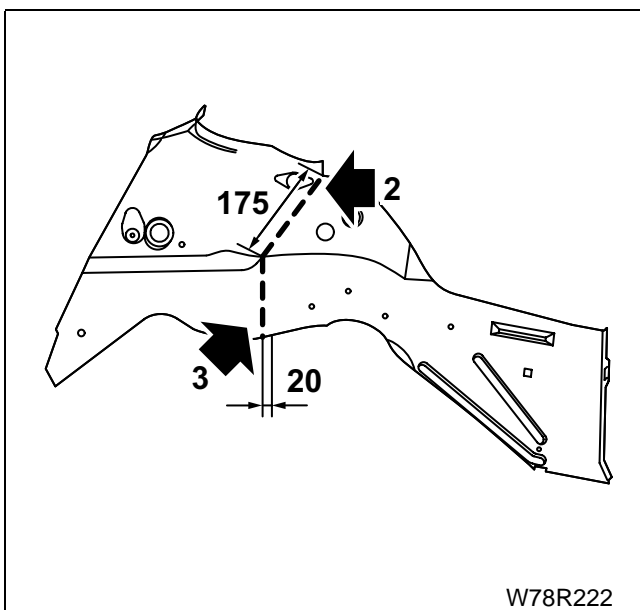

۴- قطعه داخلی گلگیر را ببرید.

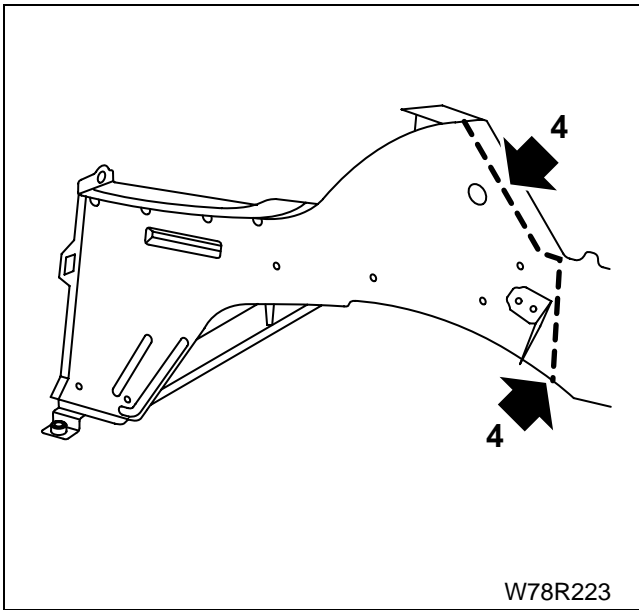

۵- تیر جانبی جلو را با زاویه ببرید.

۶- محل نقطه جوشها را با سنگ ببرید.

۷- سوراخهایی به قطر ۸ میلیمتر برای جوش در بعد به وجود آورید.

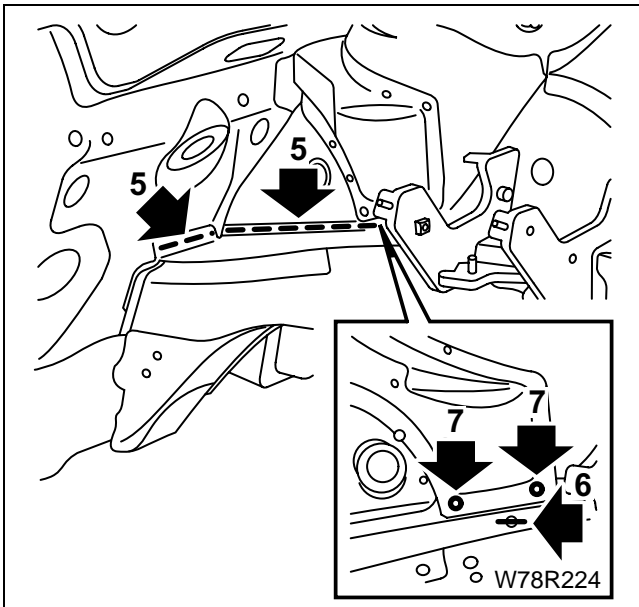

۸- تیر جانبی جلو را با زاویه ببرید.

۹- محل نقطه جوشها را با سنگ ببرید.

۱۰- تیر جانبی جلو و قطعه کناری گلگیر داخلی را پیاده کنید.

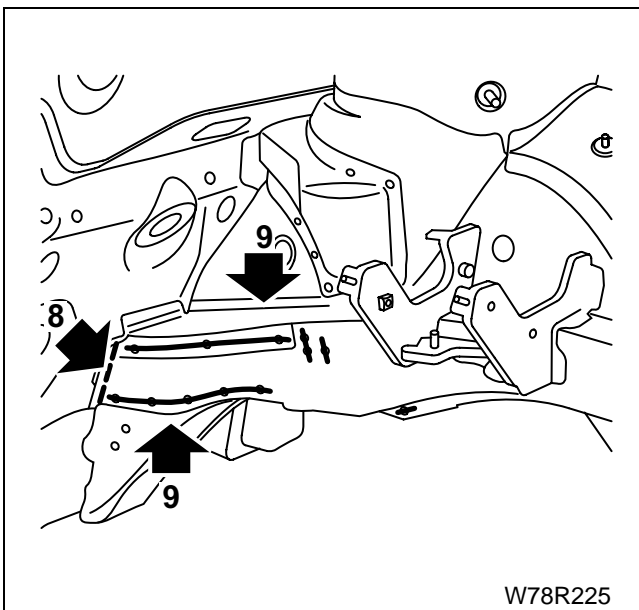

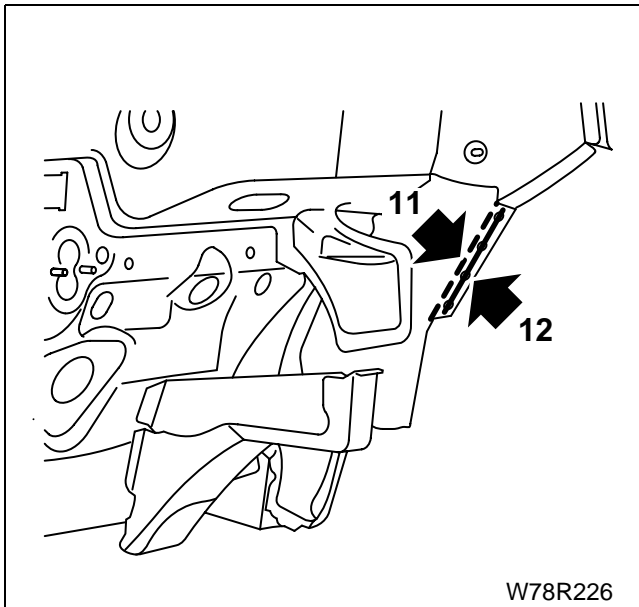

۱۱- با استفاده از یک سنگ سالم (برای برش نهایی) لبه اتصال عقبی سرخم را ببرید.

۱۲- با استفاده از سنگ تکه‌های بجا مانده از قطعات را صافکاری کنید.

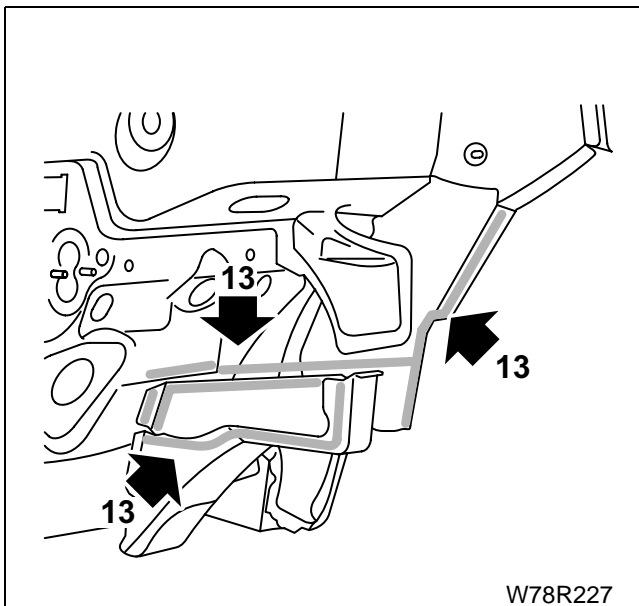

۱۳- لبه‌های اتصال قطعه جدید و بدنه را صافکاری کنید.

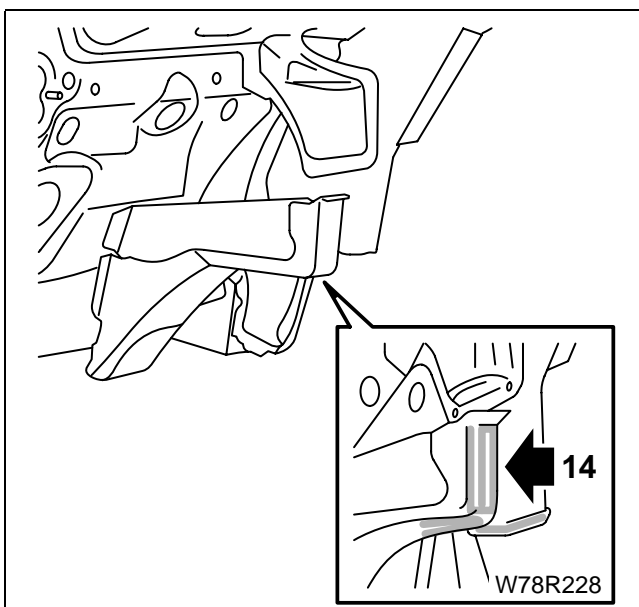

۱۴- به محل جوش روی لبه‌ها آستری جوش بزنید.

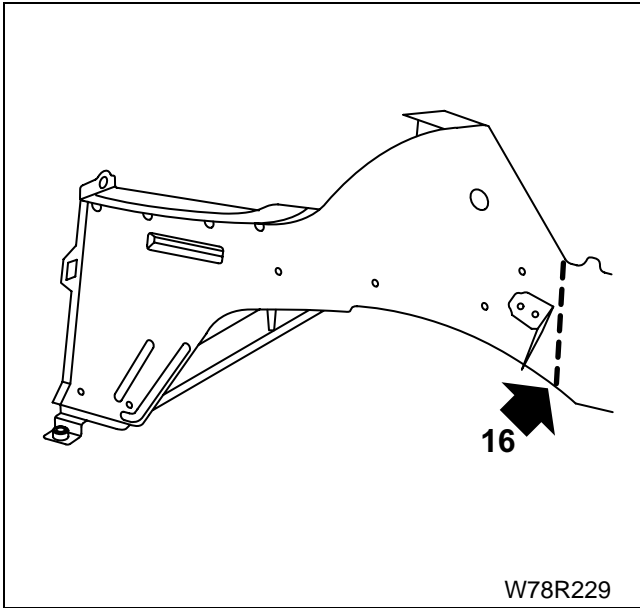

۱۵- نصب:

- قطعه کناری گلگیر داخلی
- تیر جانبی جلو

۱۶- محل برش نهایی را علامت زده و ببرید.

۱۷- تیر جانبی جلو را بردارید.

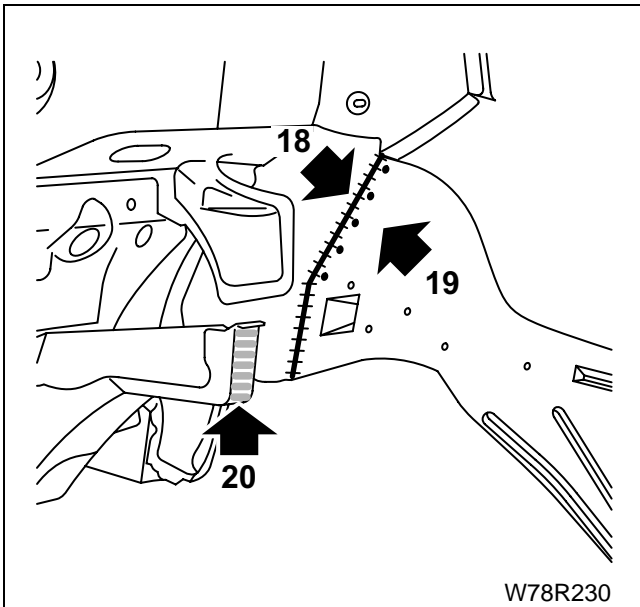

۱۸- با استفاده از جوش میگ یا کاربیت قطعه کناری گلگیر

داخلی را به صورت منقطع جوشکاری کنید.

۱۹- همان قطعه را نقطه جوش بزنید.

۲۰- بتونه سنگی بزنید.

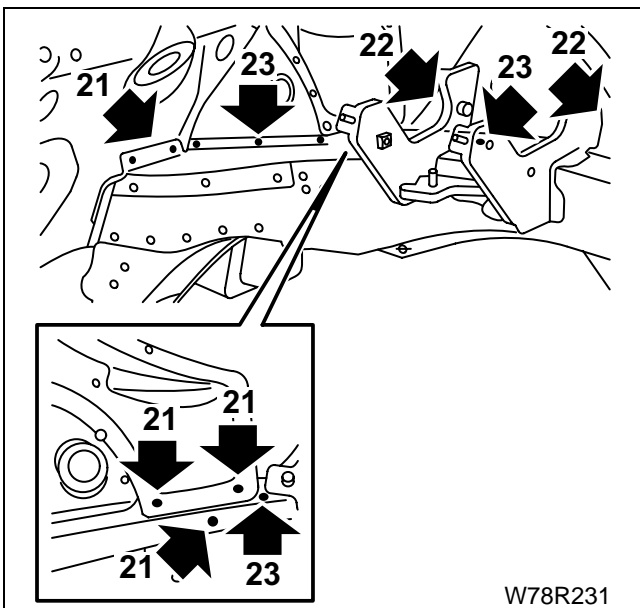

تیر جانبی جلو را جا زده و جوش کنید:

۲۱- با استفاده از جوش میگ یا کاربیت

۲۲- میگ یا جوش کاربیت.

۲۳- نقطه جوش.

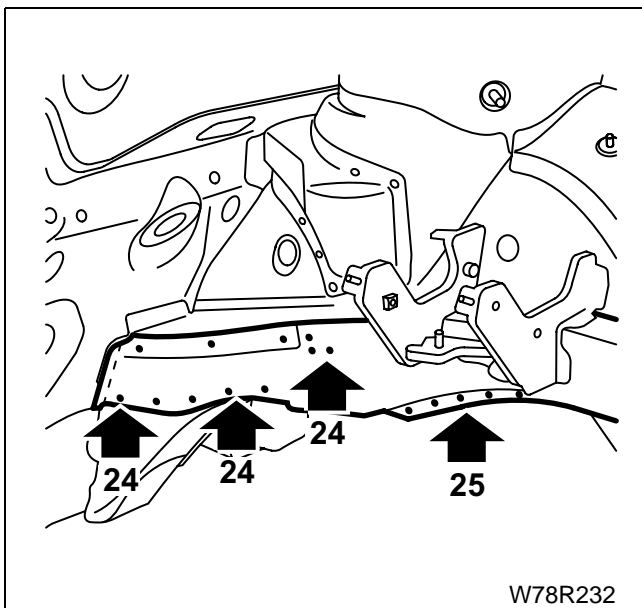

تیر جانبی جلو را جوش کنید:  
 ۲۴- با جوش میگ یا کاربیت  
 ۲۵- با نقطه جوش

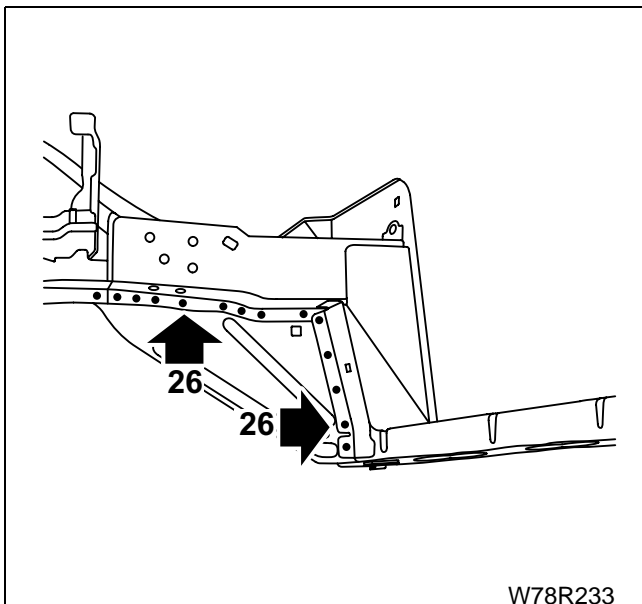

۲۶- با نقطه جوش

#### اخطار

در این روش هم مطابق روش ارائه شده در صفحه ۶۶ بعد از تنظیم قطعه تکمیلی بالای گلگیر داخلی در محل خود، بخش جلویی تیر جانبی جلو و قطعه کناری گلگیر داخلی جوش می‌شوند.

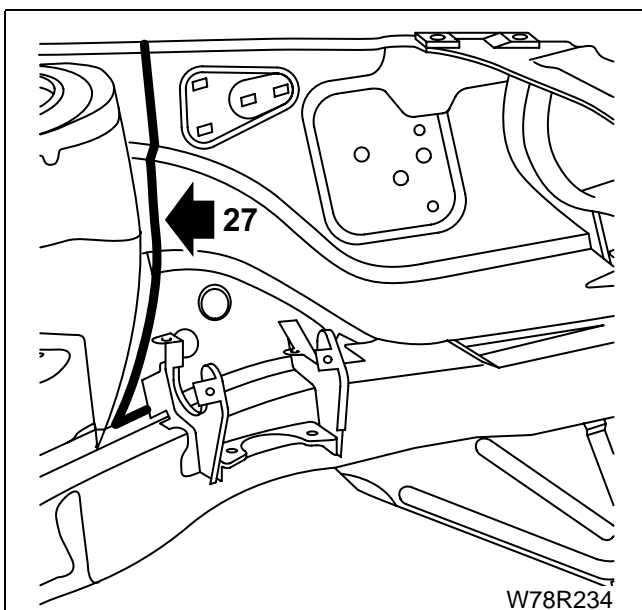

۲۷- با استفاده از فرچه، ماستیک نرم به محل بزنید.

۲۸- پوشش ضد تراشه بزنید.

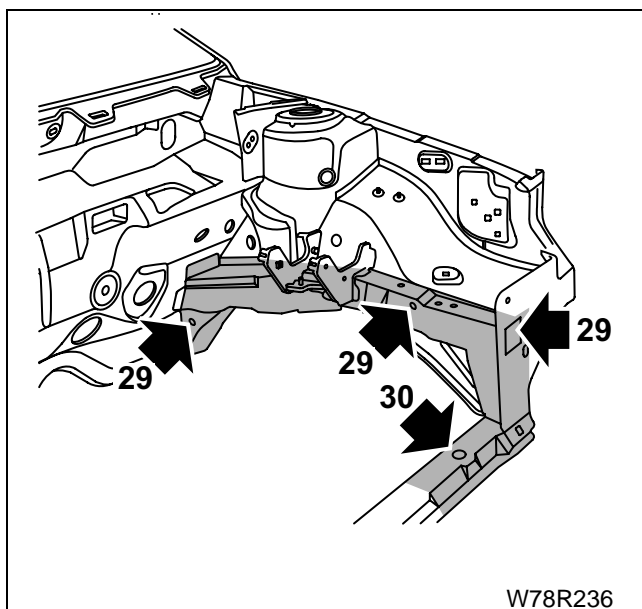
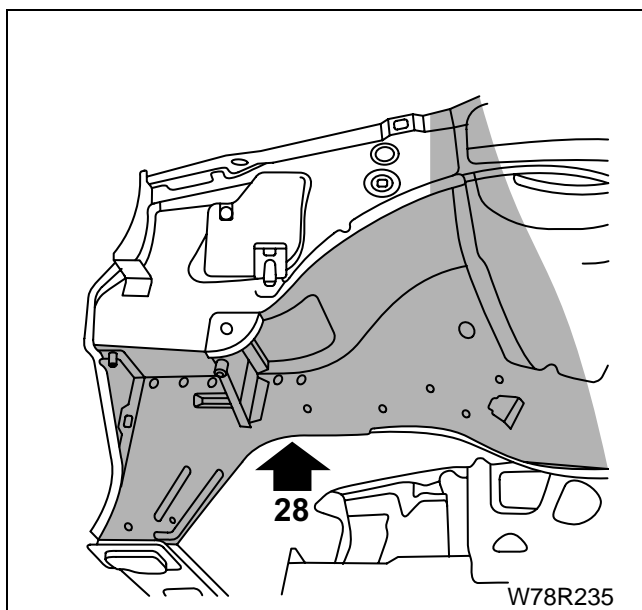

مایع واکس بزنید به داخل:

۲۹- تیر جانبی جلو

۳۰- تیر عرضی پایینی



## تعویض قطعه وسطی تیر کناری

کارهای مقدماتی

مجموعه کامل محفظه چرخ را پیاده کنید.

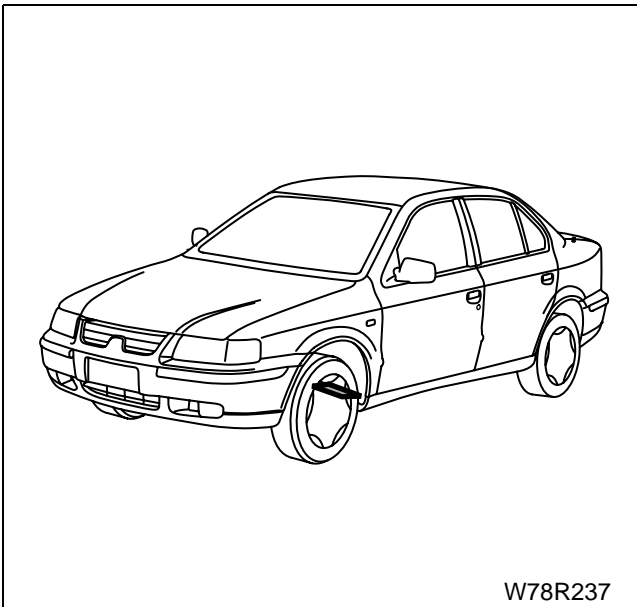

W78R237

آماده سازی قطعه جدید

۱- روی قطعه وسطی تیر جانبی سوراخ‌هایی مطابق شکل به اندازه ۱ میلی‌متر به وجود آورید.

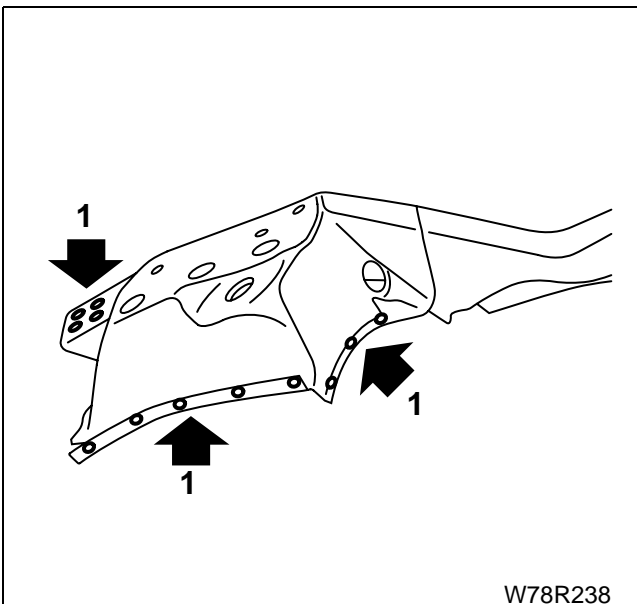

W78R238

۲- مواد ضد تراشه به محل نقطه جوشها بزنید و قسمت

جلوی تیر عرضی کفی جلو را ببرید.

۳- اتصال عقبی تیر جانبی را ببرید.

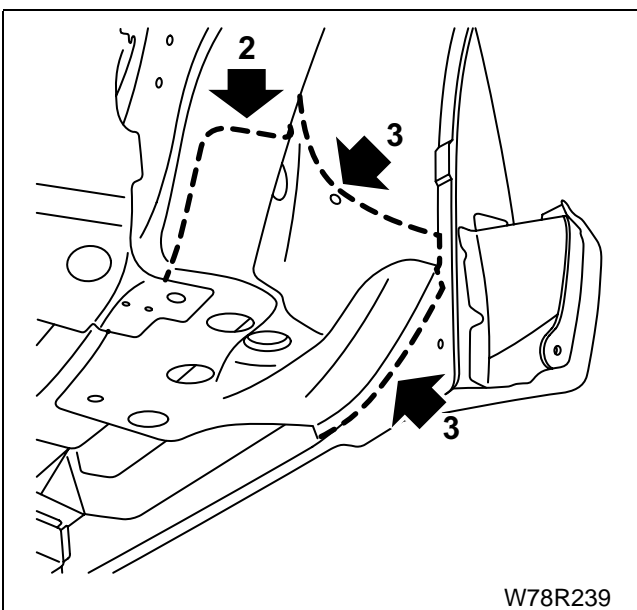

W78R239

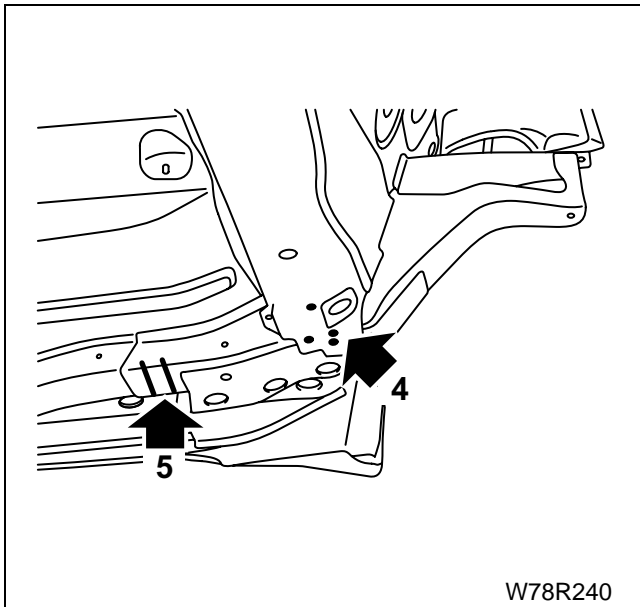

W78R240

- ۴- از عقب تیر عرضی کفی جلو سوراخ‌هایی به قطر ۸ میلی‌متر برای جوش در بعد به وجود آورید.
- ۵- محل نقطه جوشهای قطعه وسطی تیر جانبی را با سنگ ببرید.

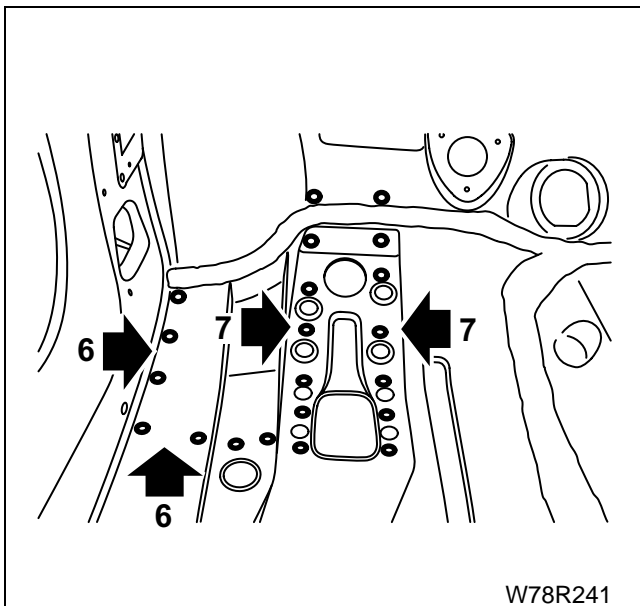

W78R241

- ۶- روی اتصال عقبی قطعه وسطی تیر جانبی را برای جوش در بعد سوراخ کنید.
- ۷- روی نقطه جوشهای قطعه وسطی تیر جانبی را سوراخ کنید.

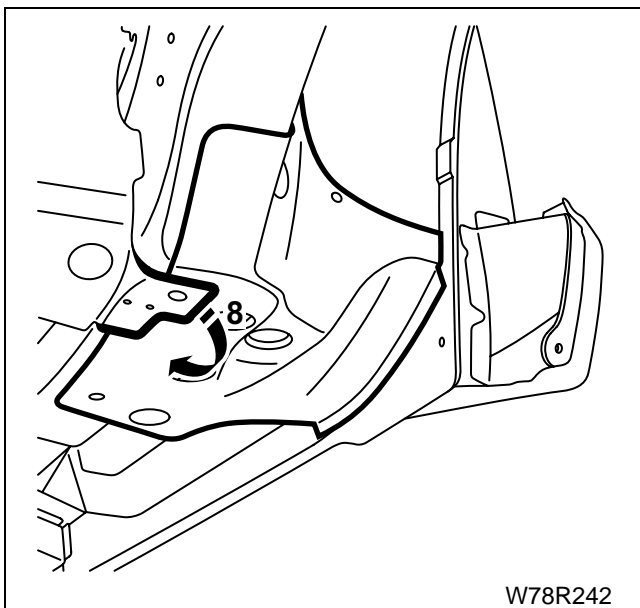

W78R242

- ۸- برای پیاده کردن قطعه وسطی تیر جانبی بخش عقبی تیر عرضی کفی جلو را خم کنید.
- قطعه وسطی تیر جانبی را پیاده کنید.

۹- لبه‌های اتصال روی بدنه و قطعه جدید را صافکاری کنید.

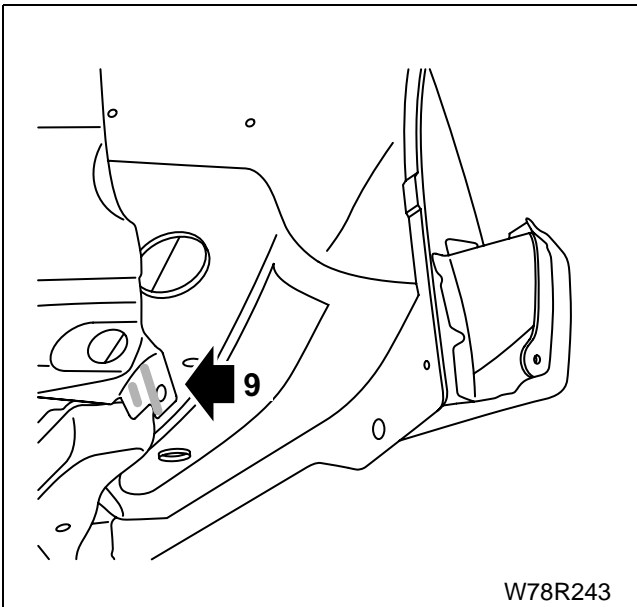

۱۰- روی موقعیت جوش‌ها در لبه‌های اتصال، آستری جوش بزنید.

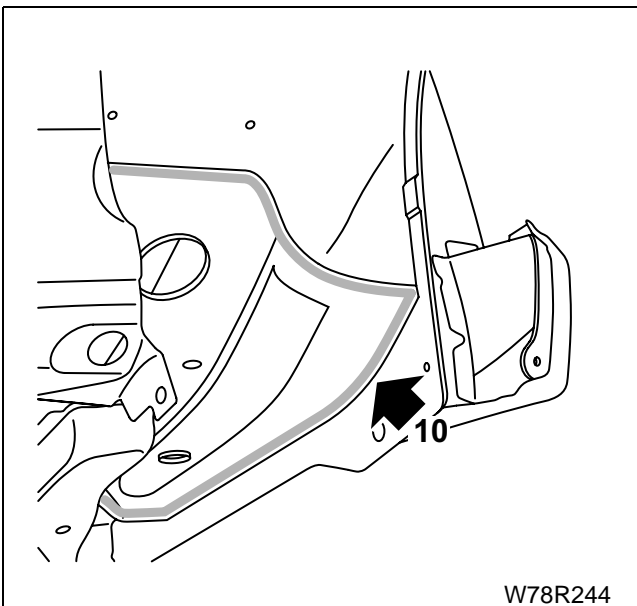

۱۱- قطعه وسط تیر جانبی را در موقعیت قرار داده و لبه‌ها بخم شده تیر عرضی کفی جلو را روی آن برگردانید و گیره‌های جیگ را روی آن محکم کنید.

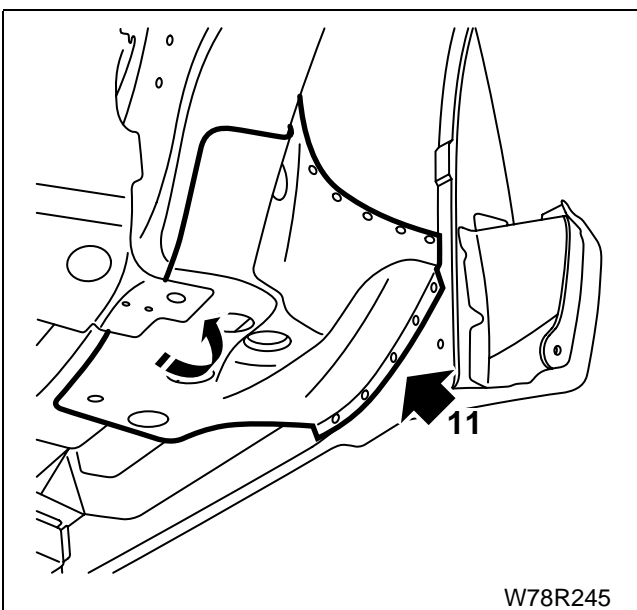

جوش میگ یا کاربیت بزنید:

۱۲- اتصال عقبی تیر جانبی

۱۳- قطعه وسطی تیر جانبی

۱۴- بعد از جوشکاری برای نمای بهتر، محل جوش‌ها را صافکاری کنید.

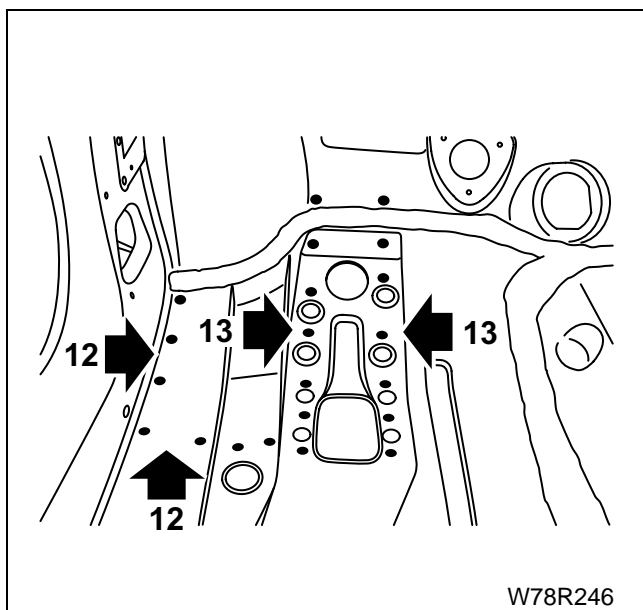

۱۵- اتصال عقبی تیر جانبی را جوش میگ یا کاربیت بزنید.

۱۶- دسته‌های جیگ را آزاد کنید.

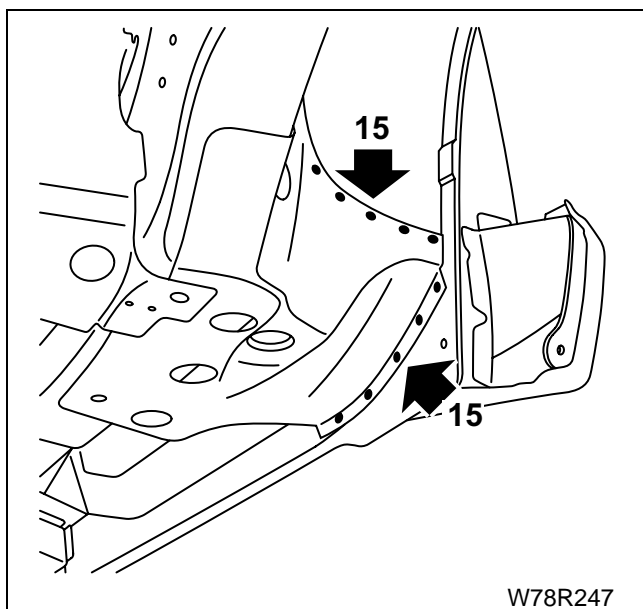

جوش میگ یا کاربیت بزنید:

۱۷- عقب تیر عرضی کفی جلو

۱۸- قطعه وسطی تیر جانبی

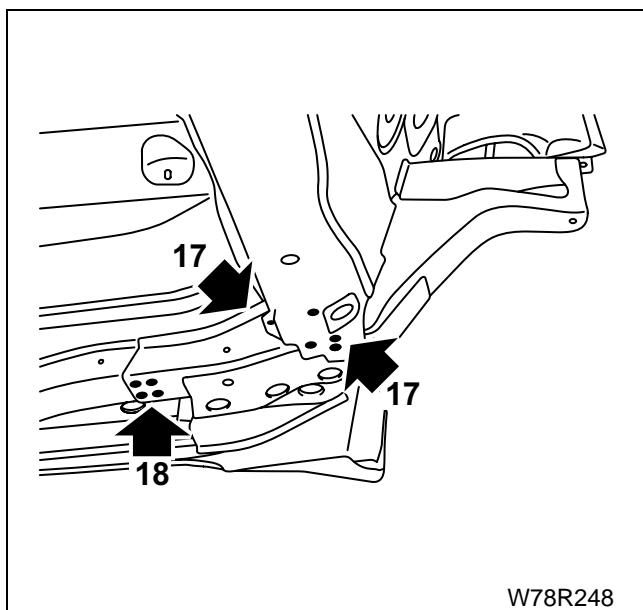

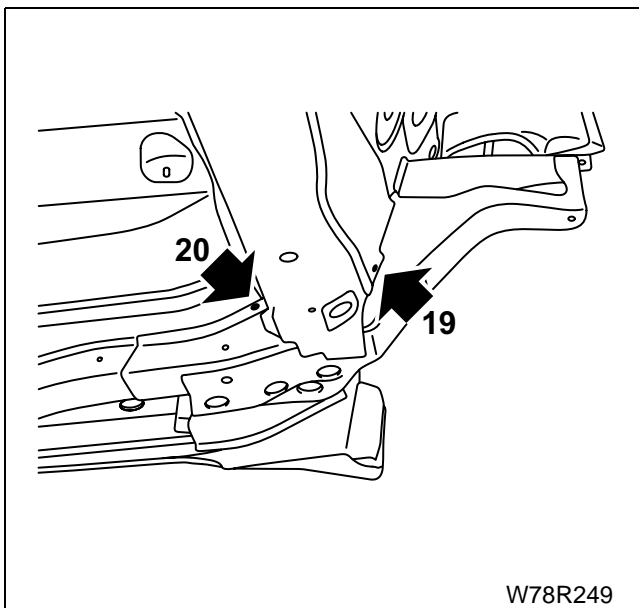

W78R249

- جوش میگ یا کاربیت بزنیید:  
 ۱۹- جلوی تیر عرضی کفی جلو  
 ۲۰- عقب تیر عرضی کفی جلو

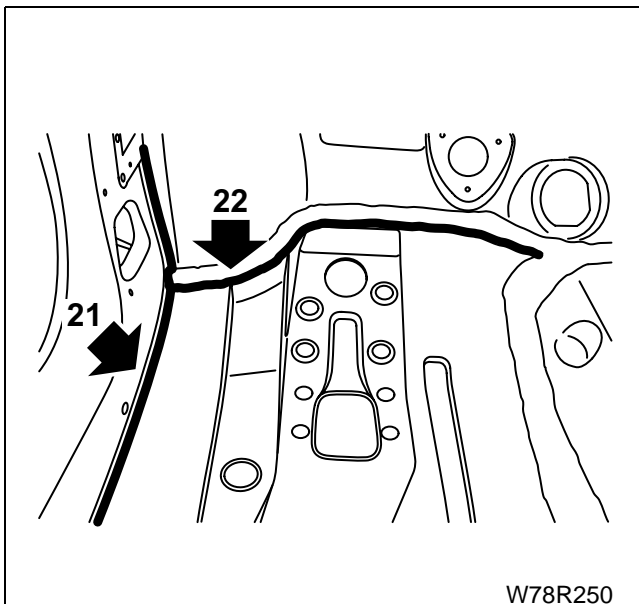

W78R250

- بعد از نصب با فرچه ماستیک نرم بزنیید:  
 ۲۱- اتصال کفی جلو به رکاب داخلی  
 ۲۲- اتصال کفی جلو به دیواره جلو

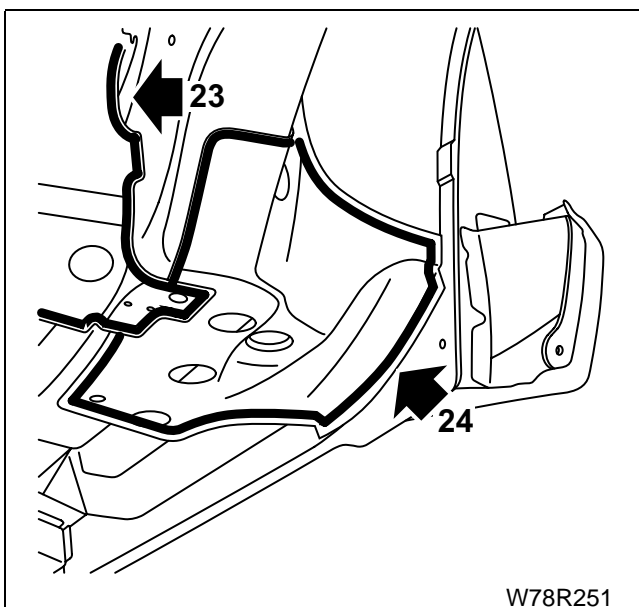

W78R251

- با فرچه ماستیک نرم بزنیید:  
 ۲۳- اتصال دیواره جلو به قطعه وسط تیر جانبی  
 ۲۴- اتصال عقب تیر جانبی به دیواره جلو و رکاب داخلی

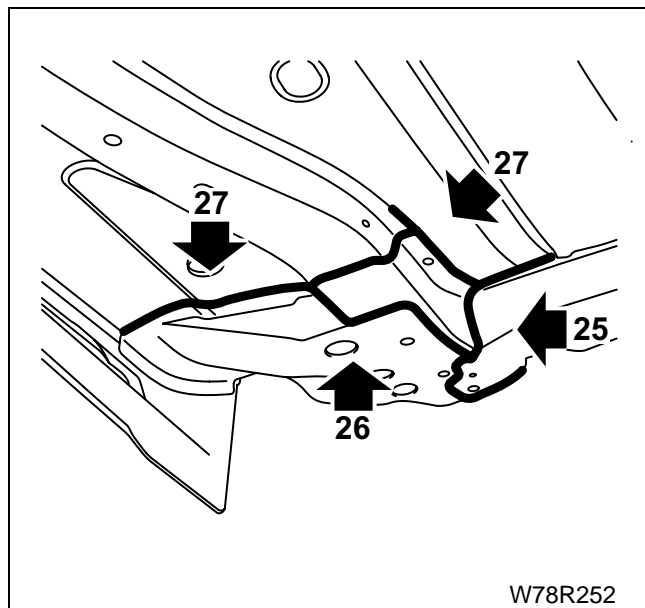

- با فرچه ماستیک نرم بزنید:
- ۲۵- به عقب تیر عرضی کفی جلو روی کفی جلو و روی قطعه وسط تیر جانبی.
- ۲۶- اتصال عقب تیر جانبی به قطعه وسط تیر عرضی.
- ۲۷- به کفی جلو

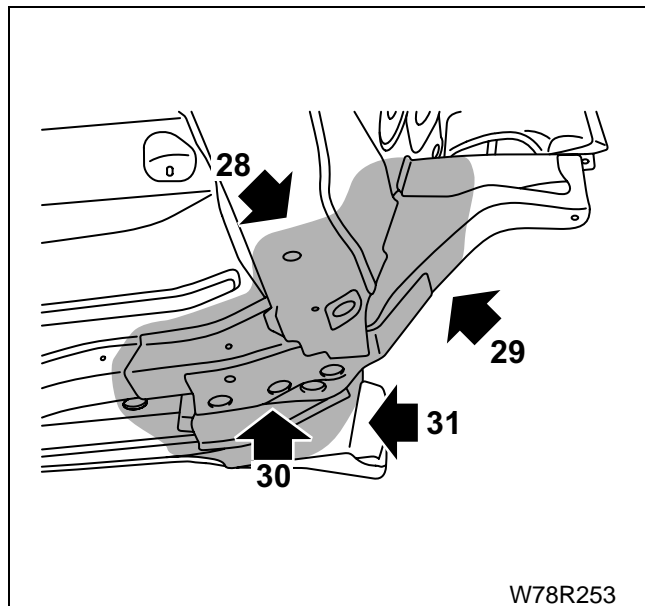

- پوششی از ضد تراشه بزنید به:
- ۲۸- به جلو و عقب تیر عرضی کفی جلو.
- ۲۹- قطعه وسط تیر جانبی.
- ۳۰- اتصال عقب تیر جانبی.
- ۳۱- رکاب داخلی.

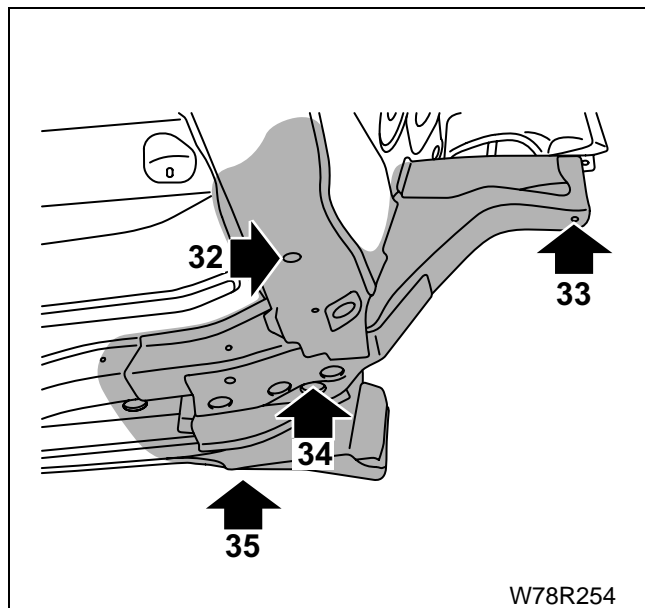

- مایع واکس بپاشید به:
- ۳۲- به جلو و عقب تیر عرضی کفی جلو.
- ۳۳- قطعه وسط تیر جانبی.
- ۳۴- اتصال عقب تیر جانبی.
- ۳۵- رکاب داخلی.

## تعویض بدنه جانبی خارجی، ستون جلو و تقویت

## لولای در جلو

## کارهای مقدماتی

- برداشتن و جازدن قاب روی ستون جلو
- کندن لاستیک درزگیر دور در
- برداشتن شیشه جلو
- برداشتن تزیینات سقف
- گلگیر جلو و پایه فلزی بالای آن
- در جلو با لولای بالا و ترمز در
- خرطومی دسته سیم
- تزیینات پایینی روی رکاب
- برداشتن لبه موکت کف

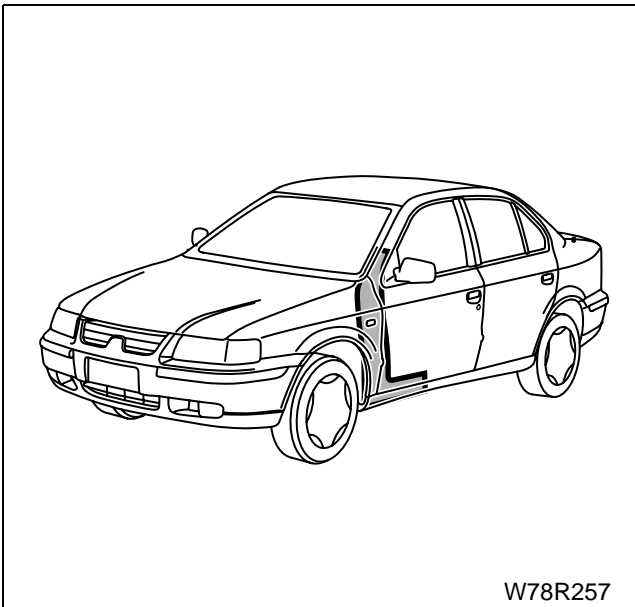

۱- قطعه جدید را مطابق شکل از بدنه جانبی برش دهید.

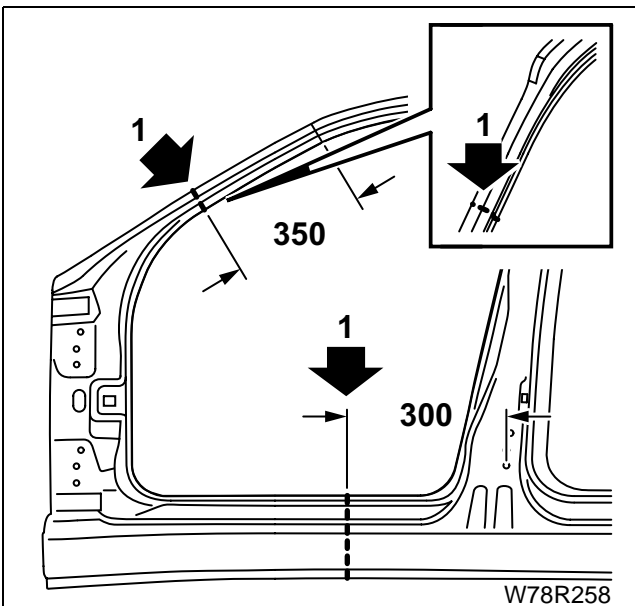

۲- قطعه تقویت لولای در را داخل قطعه فوق قرار داده و

نقطه جوش بزنید.

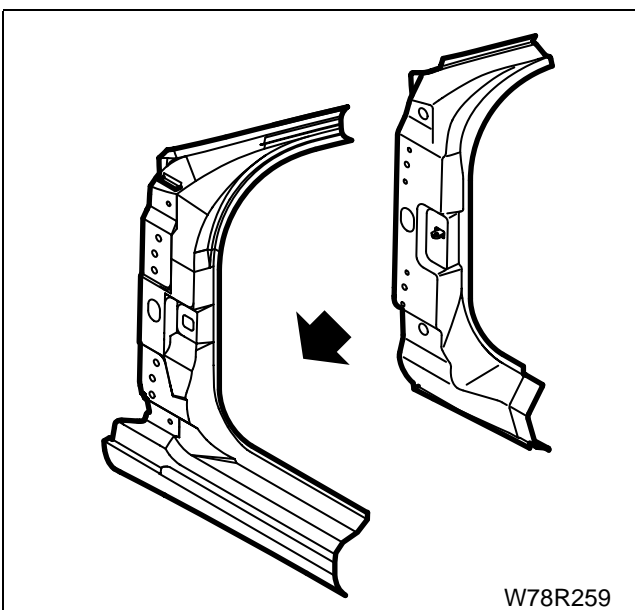

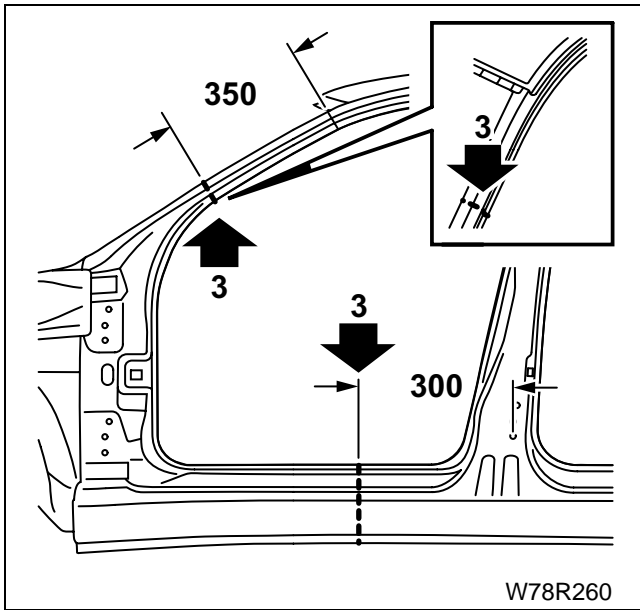

۳- قطعه معیوب را از ناحیه ستون جلو و رکاب بدنه خودرو برش داده و بردارید.

توجه: مواظب باشید به رکاب داخلی و ستون جلوی داخل آسیب نرسانید.

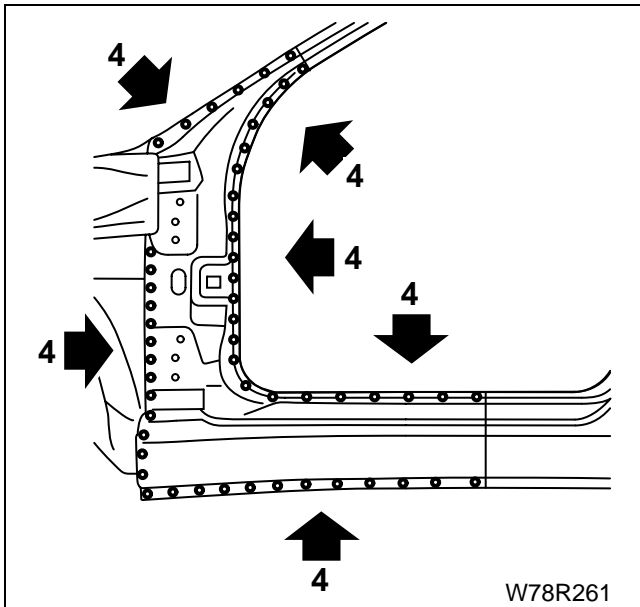

۴- محل نقطه جوشها را برای جوش در بعد سوراخ کنید.

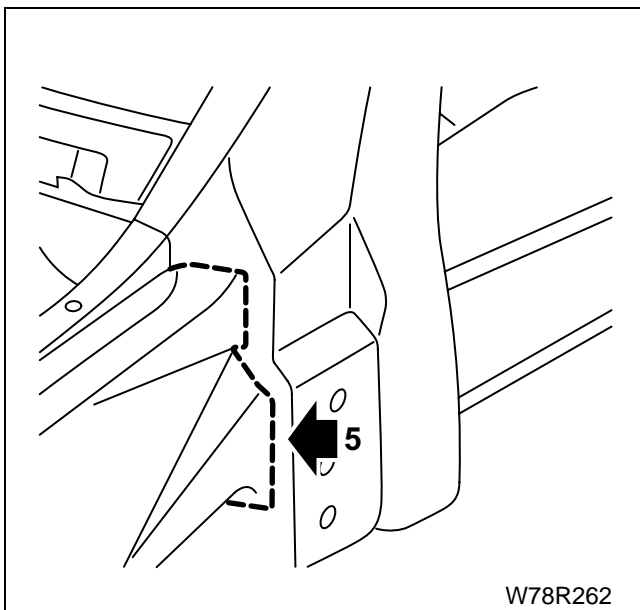

۵- اتصال تقویت لولای در به گلگیر داخلی را ببرید.



۶- اتصال ستون جلوی داخلی به تقویت لولای در را بریده و قطعه معیوب را بردارید.

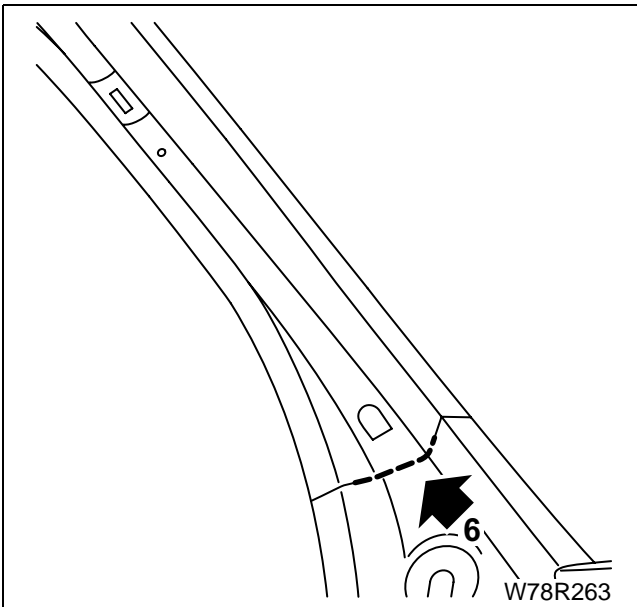

۷- لبه‌های اتصال قطعه جدید و بدنه خودرو را تمیز کرده و آستری جوش بزنید.

۸- همه قطعات بدنه را جا بزنید. شیشه جلو، در جلو و گلگیر را نصب کرده و تنظیم کنید. قطعات را با پیچ در موقعیت خود ثابت کنید.

حال شیشه جلو، در جلو و گلگیر را بردارید.

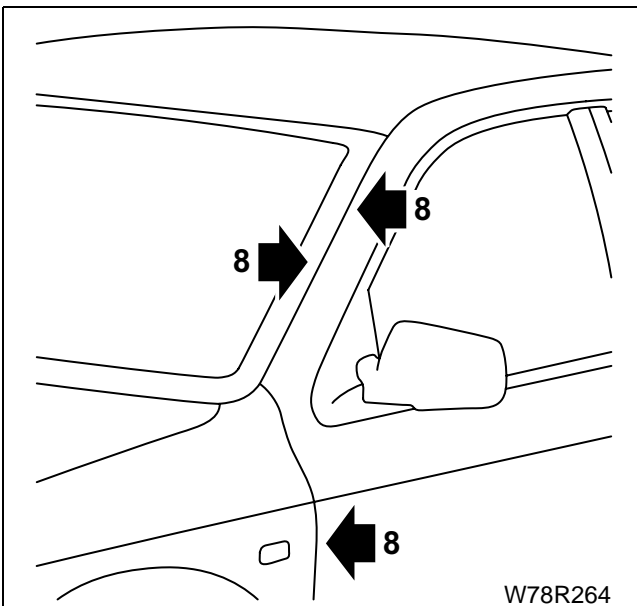

۹- در این حال اگر هر گونه آسیبی به قطعه پایینی داخلی ستون جلو وارد آمده، قطعه را عوض کنید.

محل نقطه جوش‌ها را برای جوش در بعد سوراخ کنید.

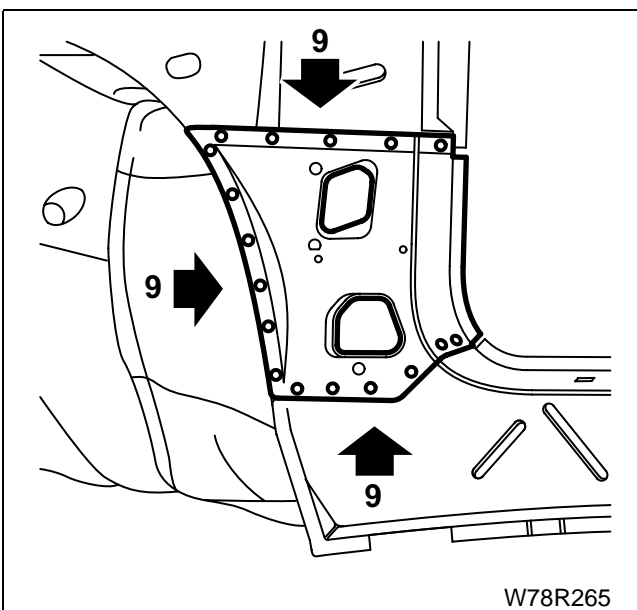

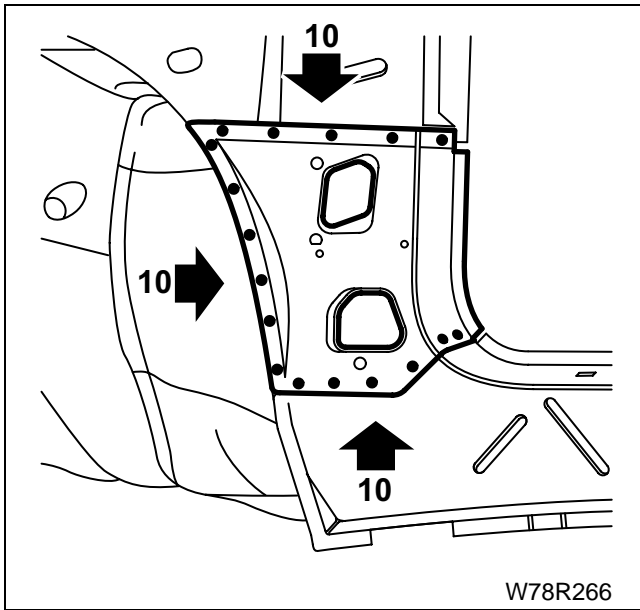

۱۰- قطعه جدید را در محل خود جوش Plug بزنید.

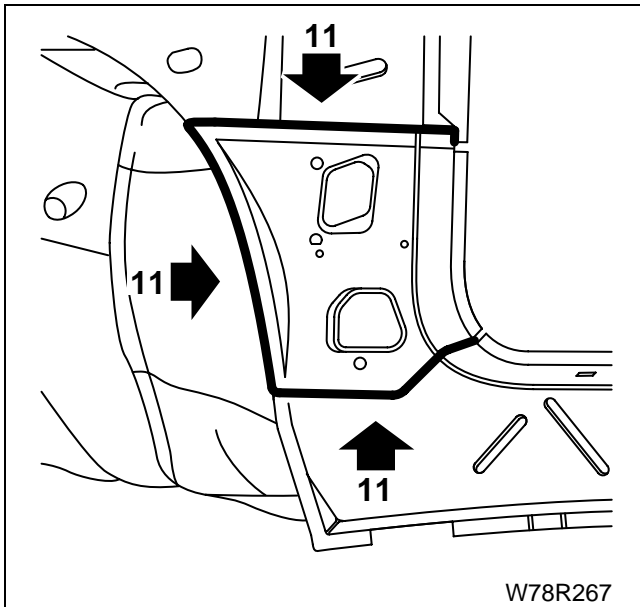

۱۱- به اتصالات بالا و پایین درزگیر بزنید.

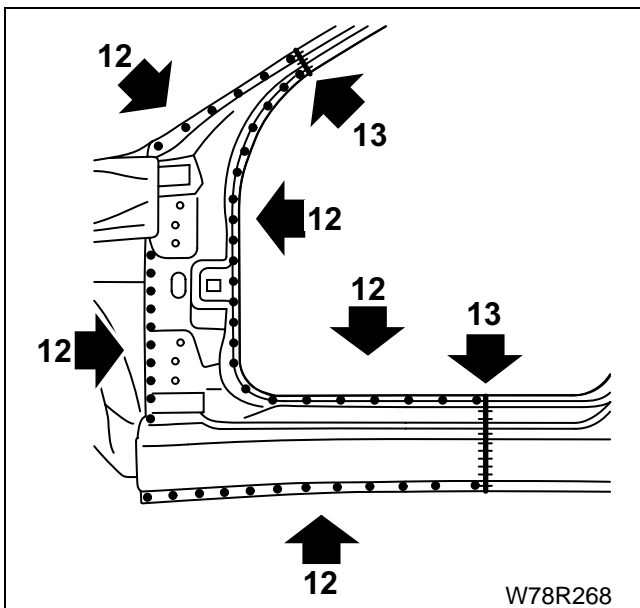

۱۲- قطعه جدا شده از بدنه خارجی (ستون جلوی لولای

در) را در موقعیت خود جوش Plug بزنید.

۱۳- اتصال بالا و پایین قطعه را جوش میگ یا کاربیت

بزنید.

۱۴- قطعۀ جلویی ستون جلو را در موقعیت خود جوش  
Plug بزنید.

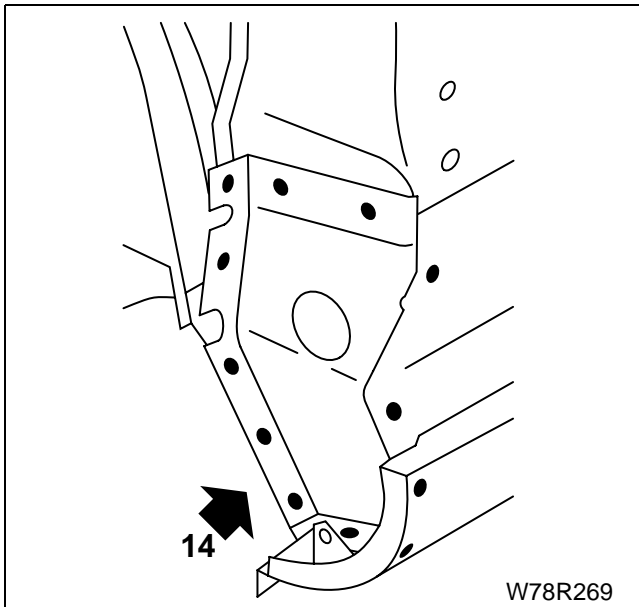

۱۵- اتصال تقویت لولای در به گلگیر داخلی را جوش میگ  
بزنید.

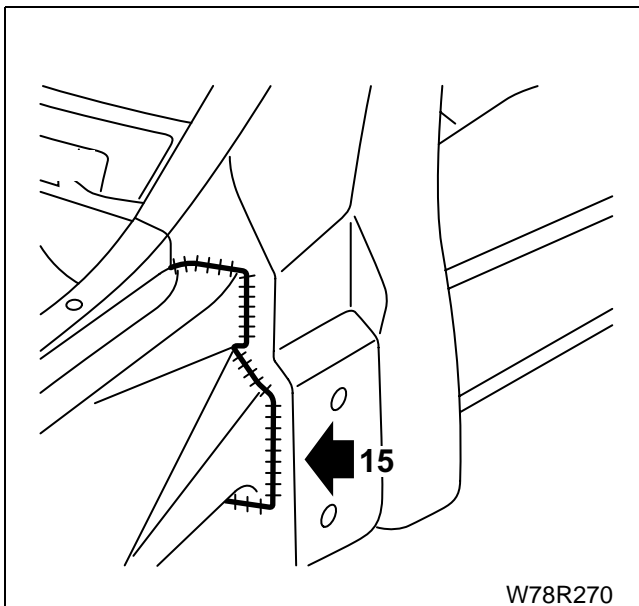

۱۶- اتصال ستون داخلی جلو به تقویت لولای در را جوش  
میگ بزنید.

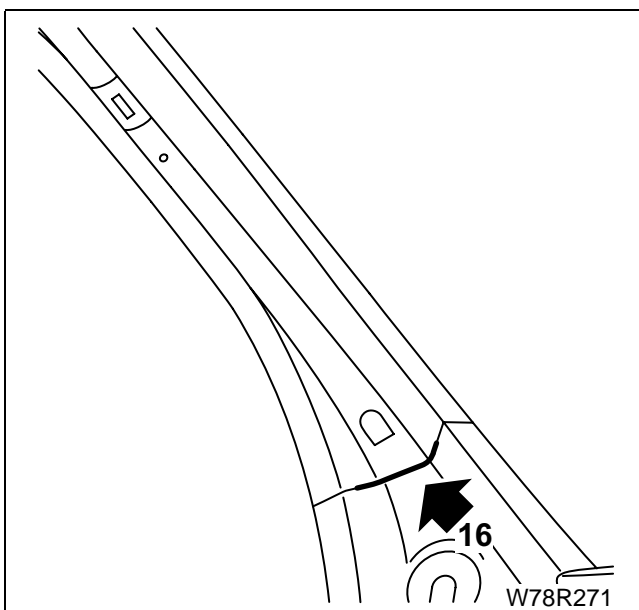

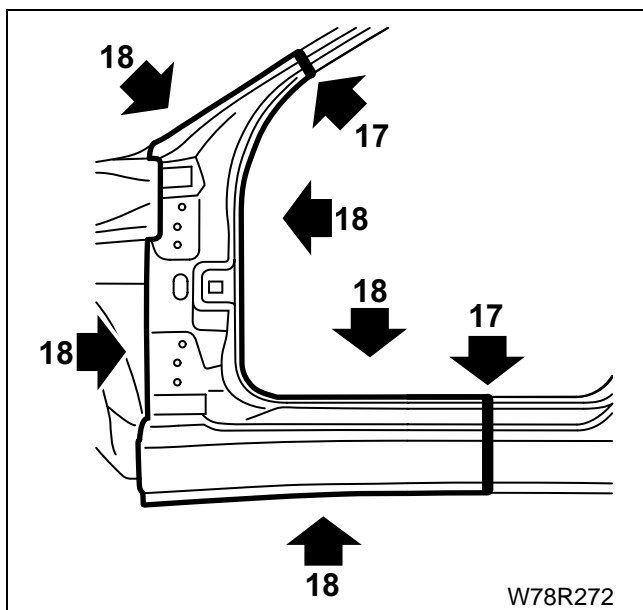

۱۷- با فرچه روی لبه‌های اتصال در بالا و پایین ماستیک نرم بزنید.  
 ۱۸- روی لبه‌های لولای ستون جلو نواری از درزگیر بزنید.

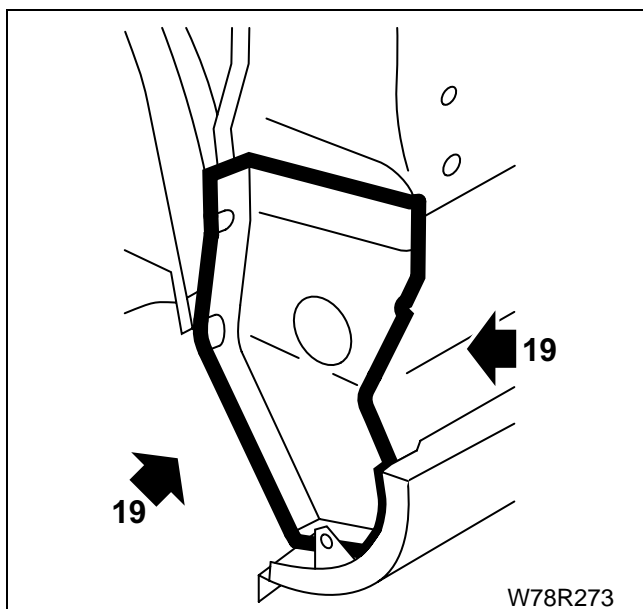

۱۹- با فرچه روی اتصالات قطعه جلویی ستون جلو ماستیک نرم بزنید.

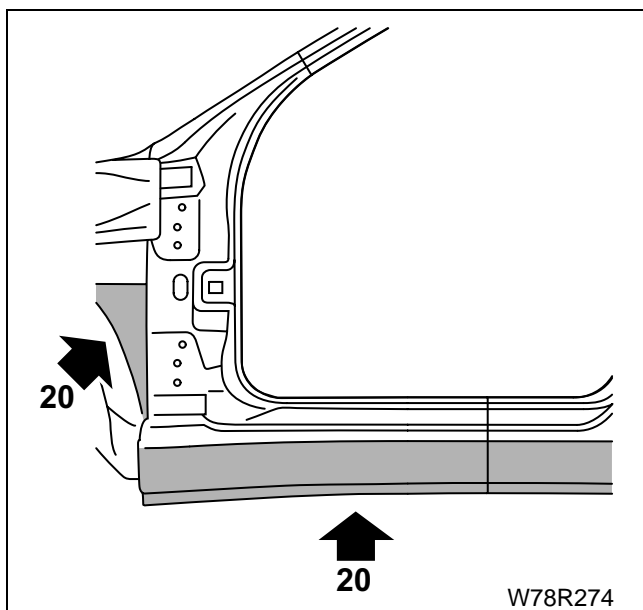

۲۰- به محل‌های نشان داده شده پوشش ضد تراشه بزنید.

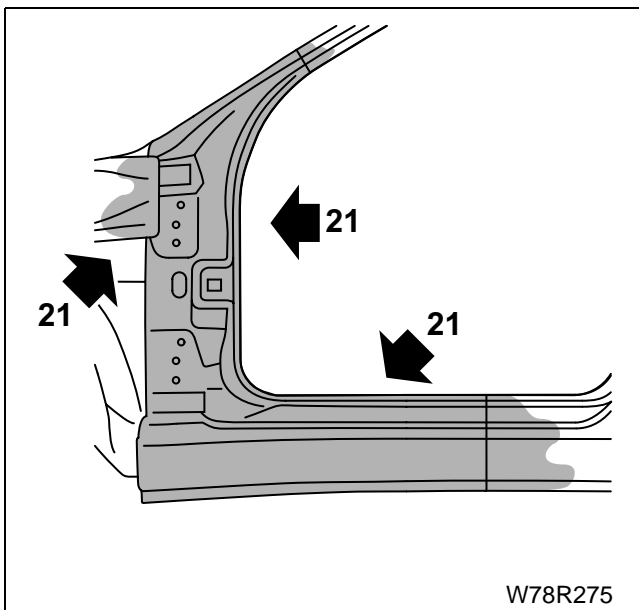

۲۱- به داخل ناودانی ستون جلو و محل های تقویت، مایع واکس ضد خوردگی (کاویتی) بپاشید.

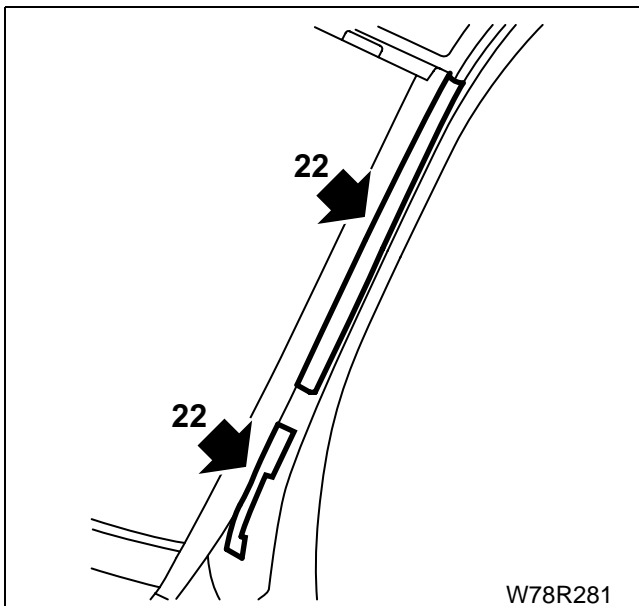

۲۲- نبشی متصل به ستون خارجی جلو را دوباره جازده و با استفاده از wedging قلاب محل ریل فلزی لاستیک دور در را نصب کنید.

### تعویض پایه تقویت سمت راست (پایه نصب موتور)

۱- سوراخ‌هایی به قطر ۸ میلیمتر روی پایه نصب موتور برای جوش در بعد به وجود آورید.

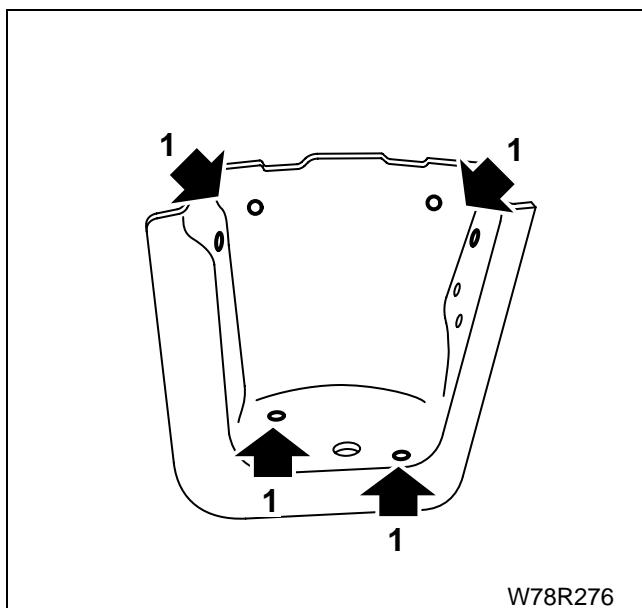

۲- روی لبه اتصال قطعه جدید پایه سمت راست نصب موتور، سوراخ‌هایی به قطر ۶/۵ میلیمتر برای جوش در بعد به وجود آورید.

۳- لبه‌های اتصال را صافکاری کنید.

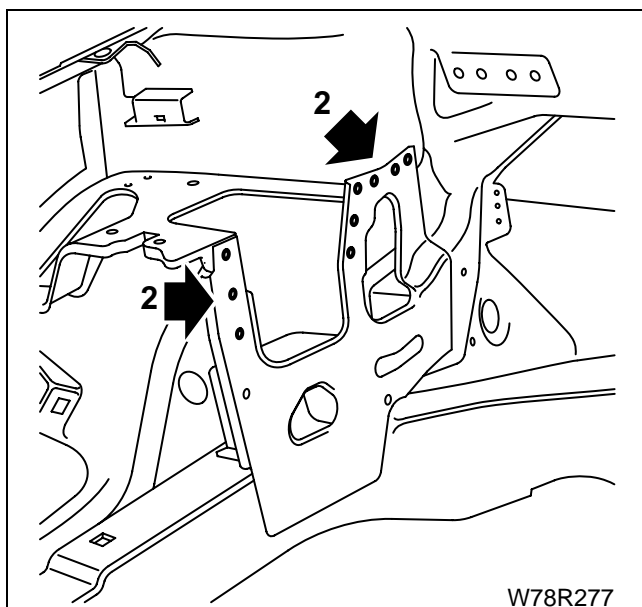

۴- پایه نصب موتور جدید را جا بزنید.

۵- لبه‌های پایه نصب موتور را به محل نصب قطعه، جوش میگ یا کربیت بزنید.

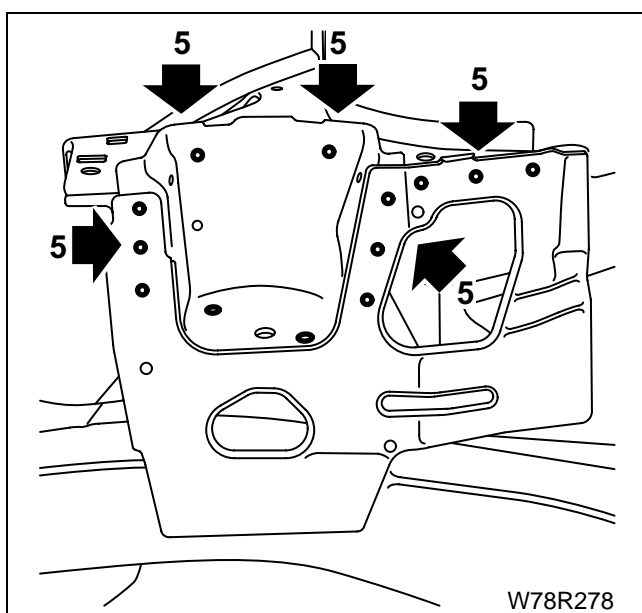

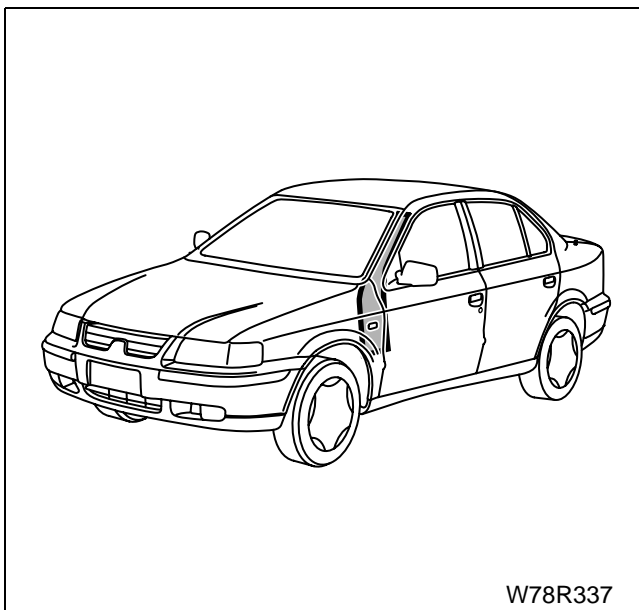

W78R337

تعویض ستون شیشه جلو

کارهای مقدماتی

- برداشتن و جازدن قاب روی ستون جلو
- کندن لاستیک درزگیر دور در
- برداشتن شیشه جلو
- برداشتن تزیینات سقف
- گلگیر جلو و پایه فلزی بالای آن
- در جلو با لولای بالا و ترمز در
- خرطومی دسته سیم
- تزیینات پایینی روی رکاب
- برداشتن لبه موکت کف

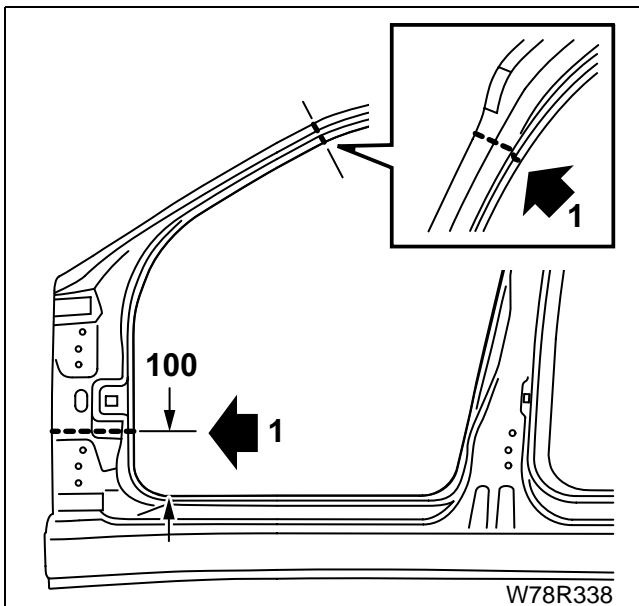

W78R338

۱- قطعه جدید را بریده و صافکاری کنید.

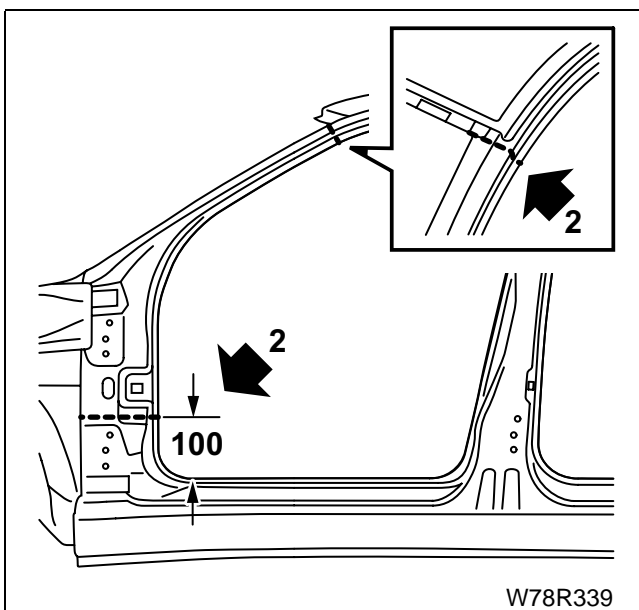

W78R339

۲- قطعه آسیب دیده از بدنه را ببرید.

۳- اتصال گلگیر داخلی به تقویت ستون جلو را ببرید.

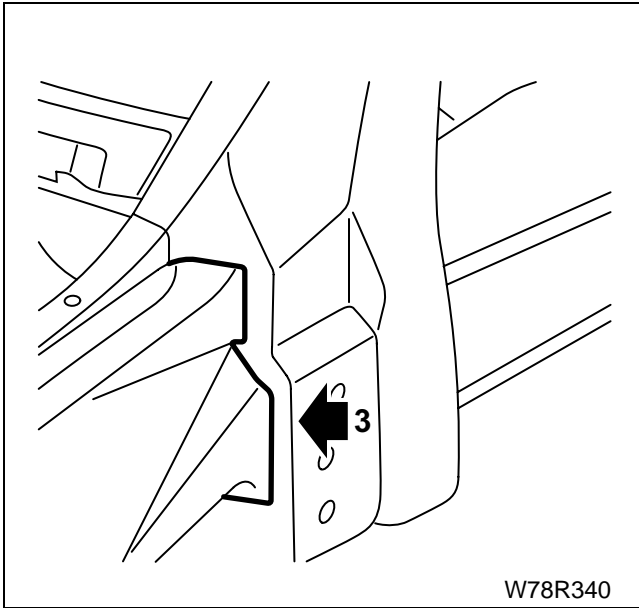

۴- محل نقطه جوشها را برای جوش در بعد سوراخ کرده و قطعه آسیب دیده را بردارید.

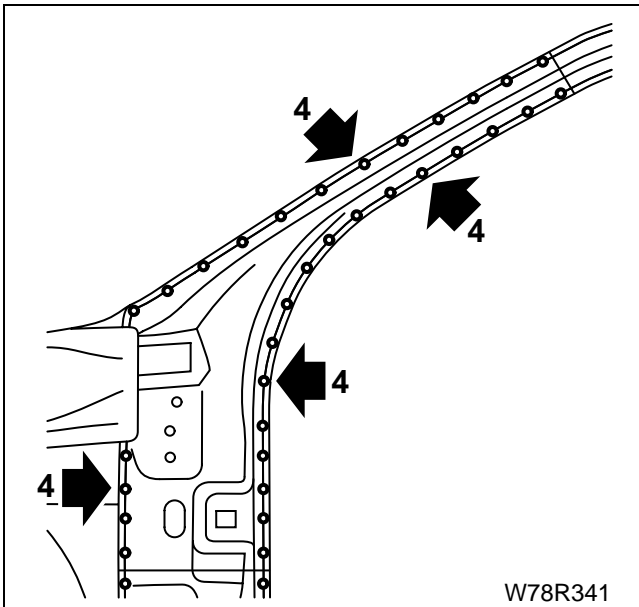

۵- از داخل خودرو نقطه جوشها را از ستون داخلی شیشه در محل اتصال به قطعه سردری داخلی و تیر عرضی جلوی سقف سوراخ کنید. همچنین اتصال جوش به قطعه تقویت لولای در را ببرید.

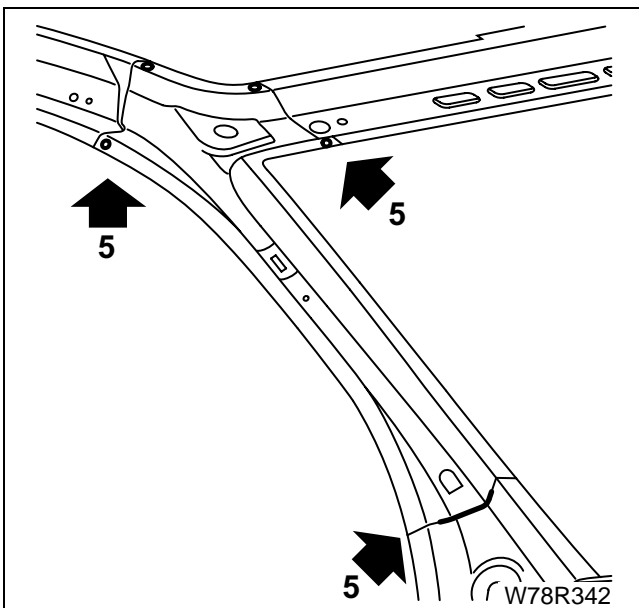



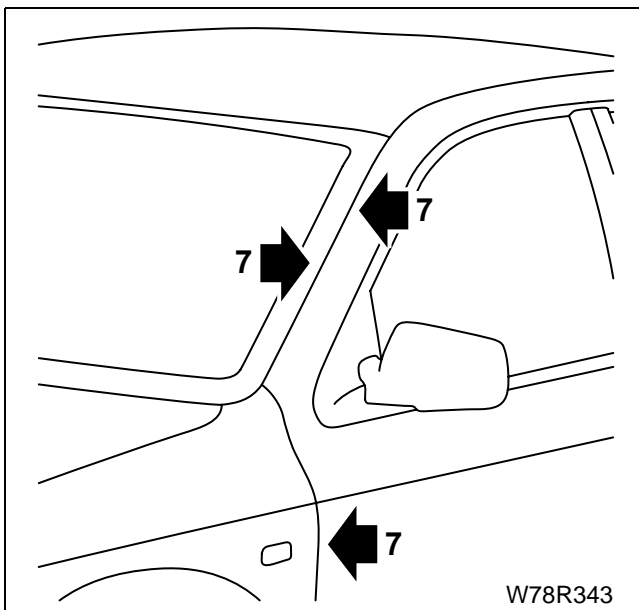

- ۶- لبه‌های اتصال در قطعه جدید و بدنه را صافکاری کرده و آستری جوش بزنید.
- ۷- همه قطعات جدید را جا بزنید، در جلو و گلگیر جلو و سپس موقعیت و شکاف قطعات را تنظیم کنید. سپس با تعدادی پیچ قطعات را در جای خود مهار کنید.
- ۸- سپس شیشه جلو و گلگیر جلو را بردارید.
- ۹- قطعات را بردارید.

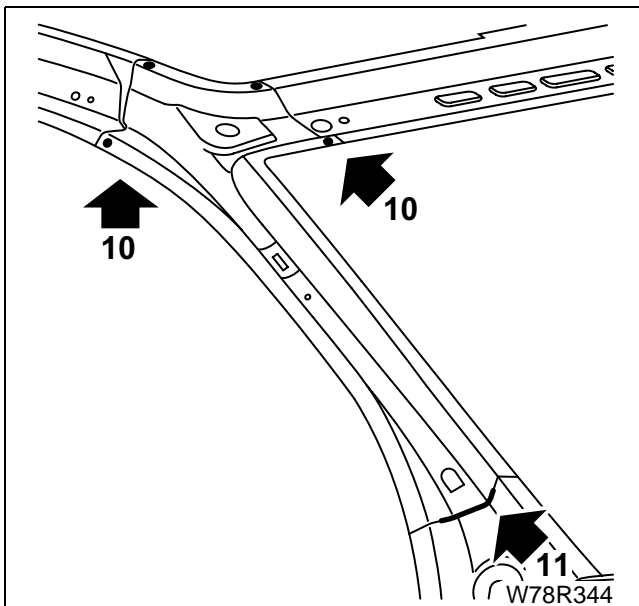

- ۱۰- ستون داخلی شیشه را دوباره جازده و به سردری داخلی و ستون عرضی جلوی سقف نقطه جوش بزنید.
- ۱۱- اتصال به تقویت لولای در را نقطه جوش بزنید.

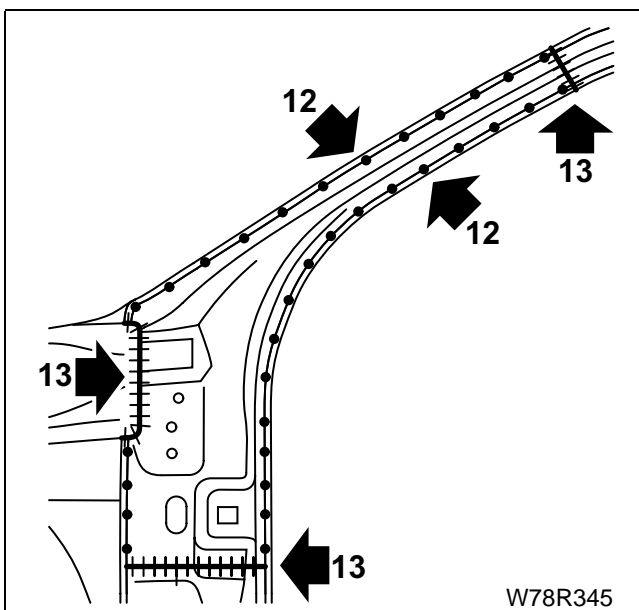

- ۱۲- قطعه جدید خارجی را جازده و نقطه جوش بزنید.
- ۱۳- اتصال بالا و پایین ستون جلوی بالا و تقویت لولای در به گلگیر داخلی را جوش میگ یا کاربیت بزنید.

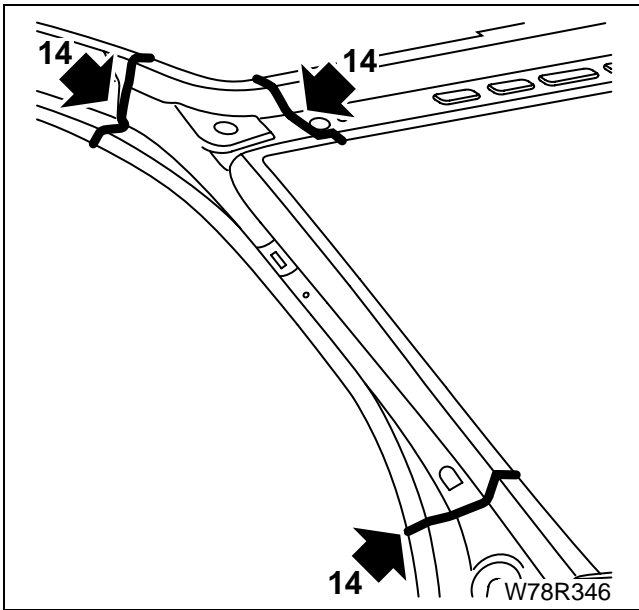

۱۴- با فرچه روی اتصالات ستون داخلی شیشه ماستیک نرم بزنید.

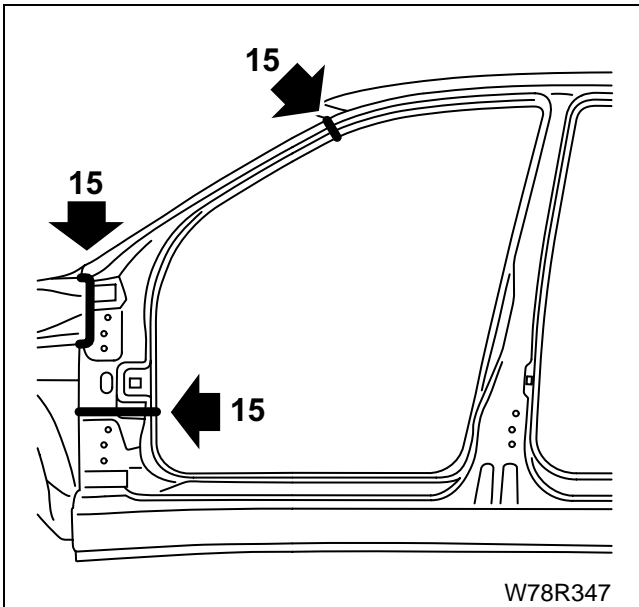

۱۵- با فرچه روی اتصالات بالا و پایین ستون جلو (ستون شیشه) و اتصال به تقویت لولای در ماستیک نرم بزنید.

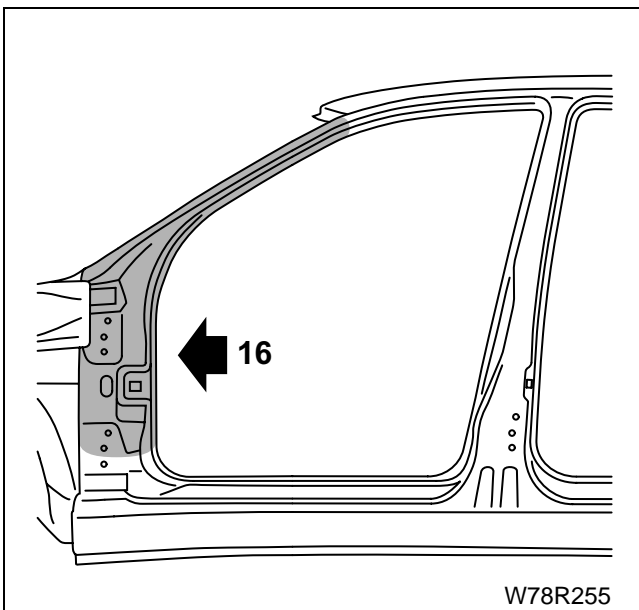

۱۶- به داخل نواحی جدید واکس ضد خوردگی (کاویتی) بپاشید.

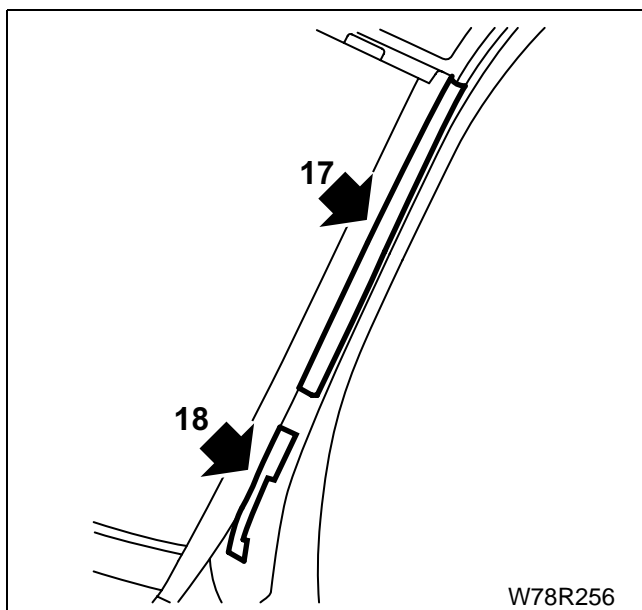

۱۷- نبشی اتصال لاستیک دور در به ستون جلو را در موقعیت خود قرار داده و در شکاف آن پی‌وی‌سی تزریق کنید.

۱۸- پایه نصب لاستیک دور در را در موقعیت خود نصب کنید.

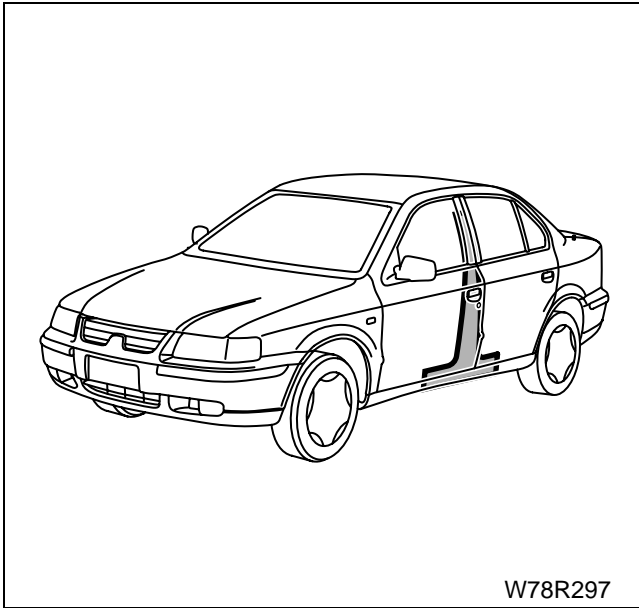

### تعویض ستون وسط و قطعه داخلی ستون وسط

کارهای مقدماتی

- پیاده و نصب درهای جلو و عقب
- لولاها و ترمز در عقب
- صندلی جلو
- قاب روی ستون وسط
- قاب رو ستونی پایین در جلو و عقب
- خرطومی دسته سیم در
- کمر بند ایمنی جلو
- برداشتن لبه موکت کف

آماده سازی قطعه جدید

- ۱- قطعه بدنه جانبی خارجی جدید را مطابق شکل برش بزنید.

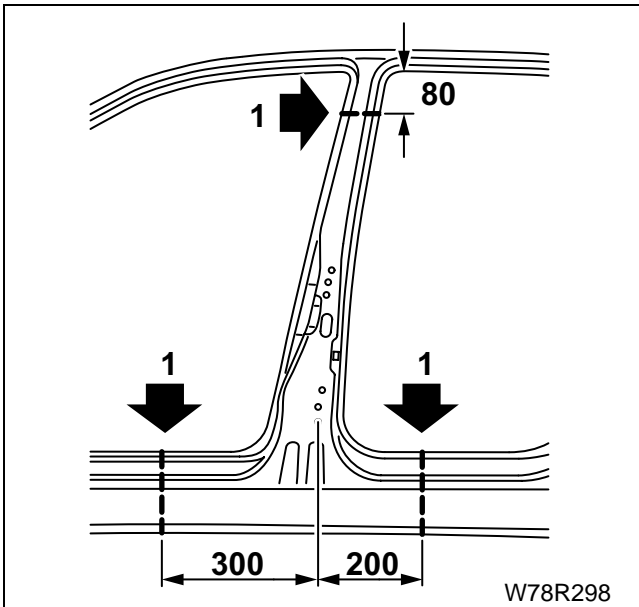

- ۲- قطعه تقویت ستون وسط داخلی جدید را مطابق شکل

برش بزنید.

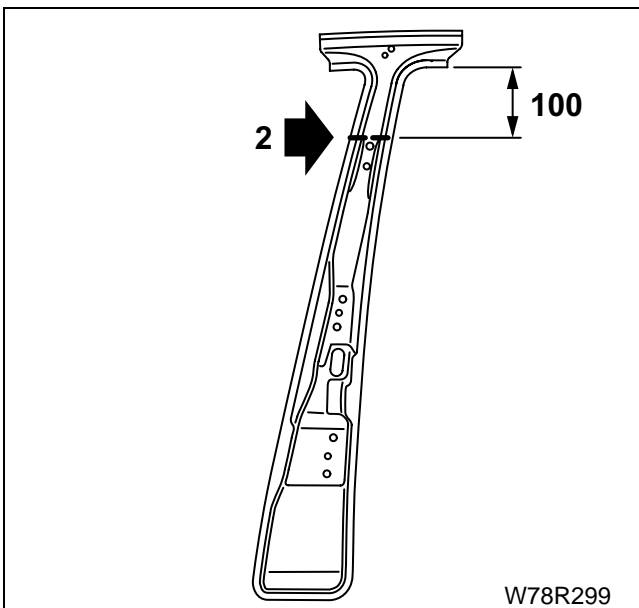

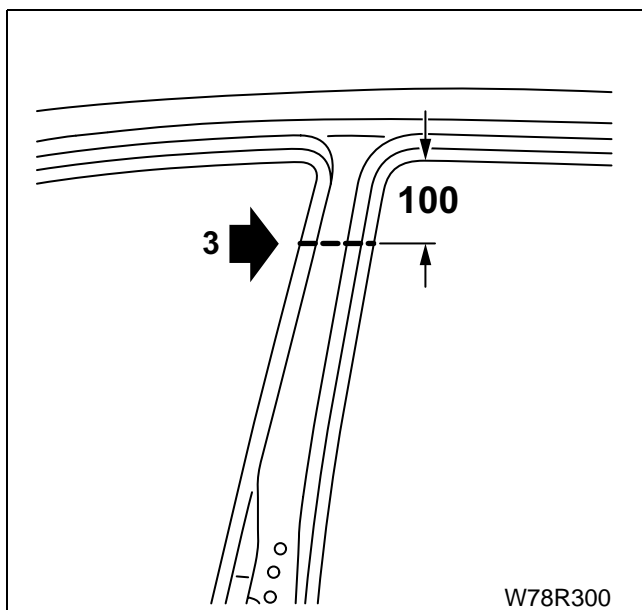

۳- قسمت بالای ستون را علامت بزنید. دقت کنید که قطعه تقویت ستون وسط را برش نزنید (قطعه داخلی ستون).

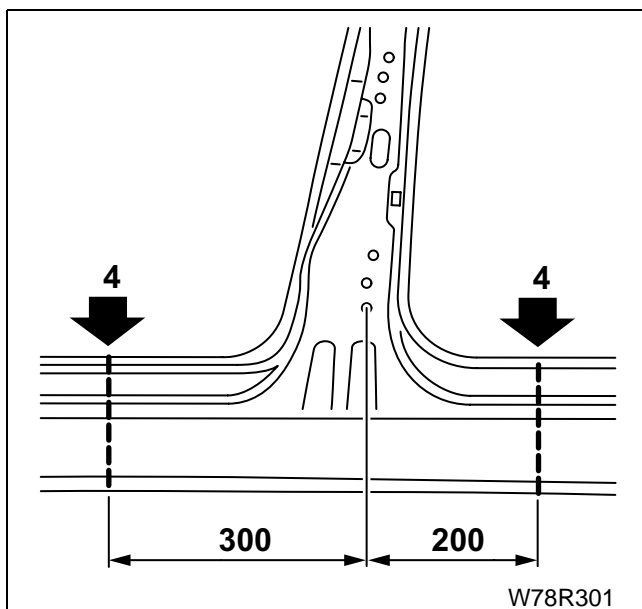

۴- قسمت پایینی ستون را علامت بزنید. دقت کنید که قطعه رکاب داخلی را برش نزنید.

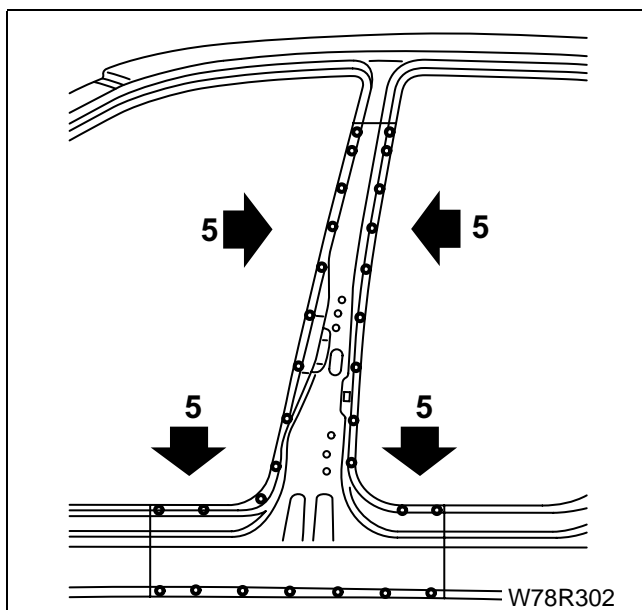

۵- روی محل نقطه جوشها را سوراخ کرده و قطعه را بردارید.

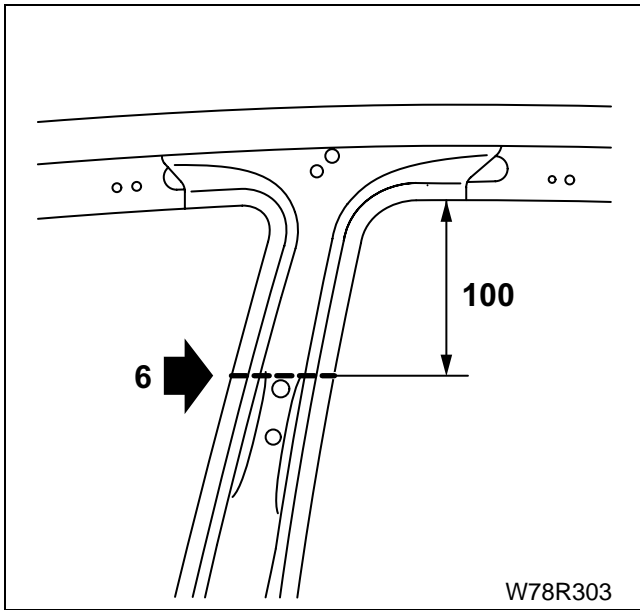

۶- قطعات تقویت ستون وسط و ستون وسط داخلی را علامت زده و برش بزنید.

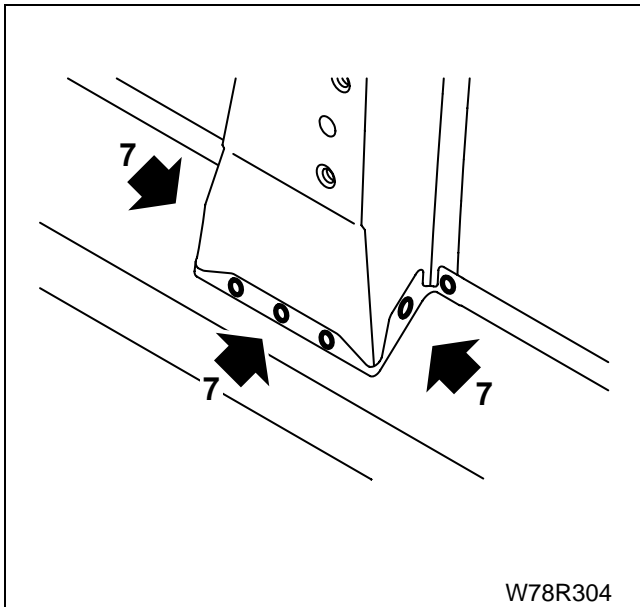

۷- محل نقطه جوشها در اتصال ستون به رکاب داخل را برای جوش در بعد سوراخ کنید.

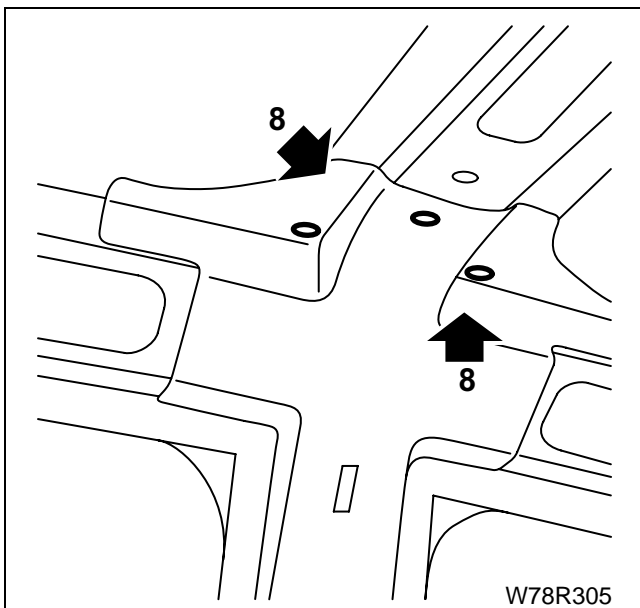

۸- محل نقطه جوشها در بالای ستون وسط داخلی را برای جوش در بعد سوراخ کرده و بخش بالایی آنرا بردارید.

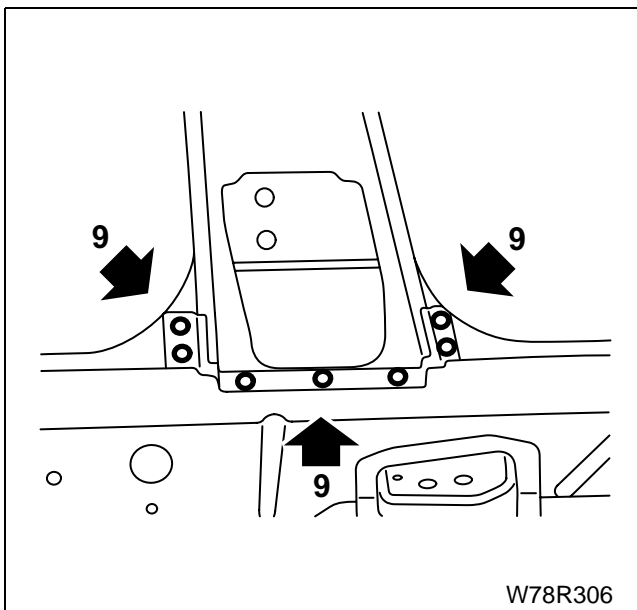

۹- محل نقطه جوش‌ها در اتصال پایینی ستون وسط داخلی را برای جوش در بعد سوراخ کرده و بخش پایینی آنرا بردارید.

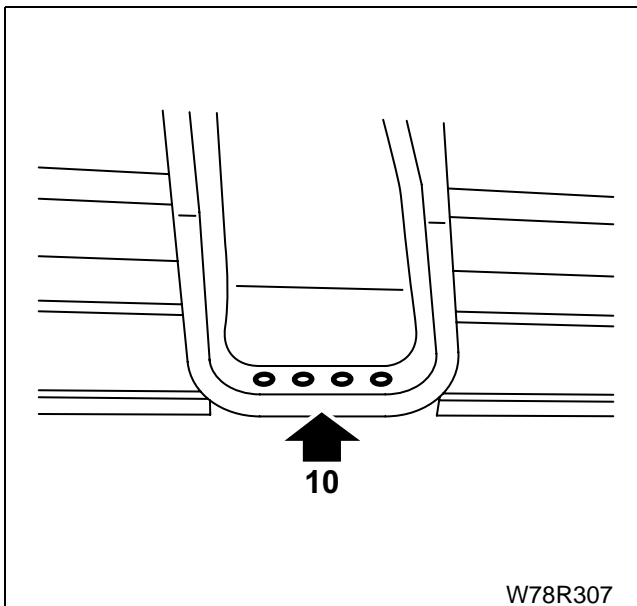

۱۰- محل نقطه جوش‌ها در اتصال پایینی قطعه تقویت ستون وسط را برای جوش در بعد سوراخ کرده و قطعه را بردارید.

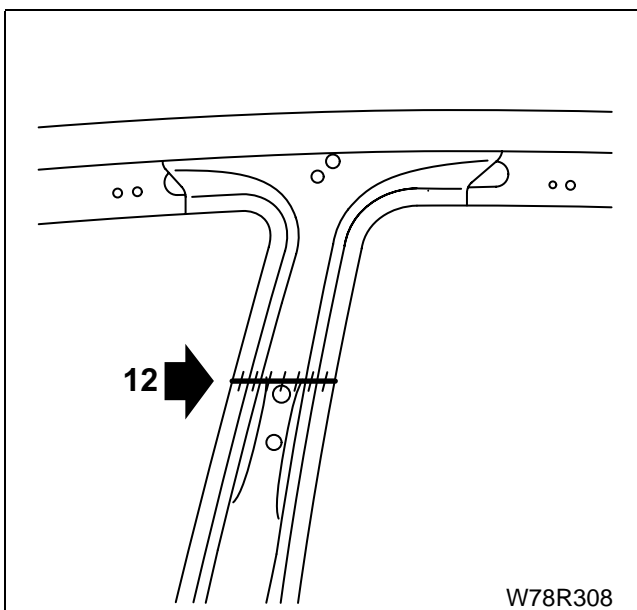

۱۱- لبه‌های برش در قطعه جدید و بدنه را آستر جوش بزنید.  
۱۲- قطعه تقویت ستون را نصب کرده و اتصال بالایی آنرا جوش میگ یا کاربیت بزنید.

۱۳- به لبه‌های پایینی مواد درزگیر بزنید. اتصال پایینی را جوش میگ یا کاربیت بزنید.

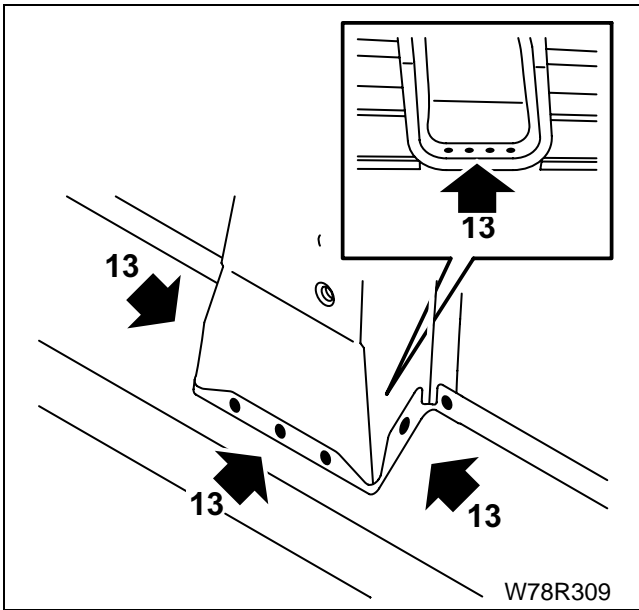

۱۴- قطعه ستون وسط داخل را نصب کرده و اتصال بالایی را نقطه جوش بزنید.

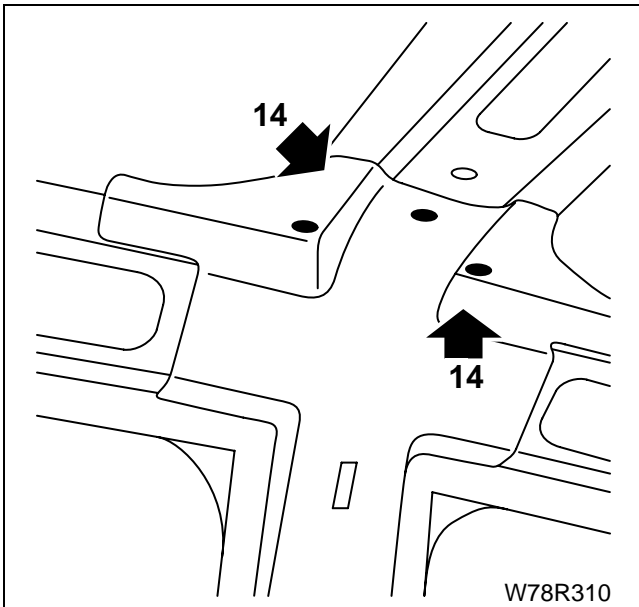

۱۵- اتصال پایینی ستون وسط داخلی به رکاب داخلی را نقطه جوش بزنید.

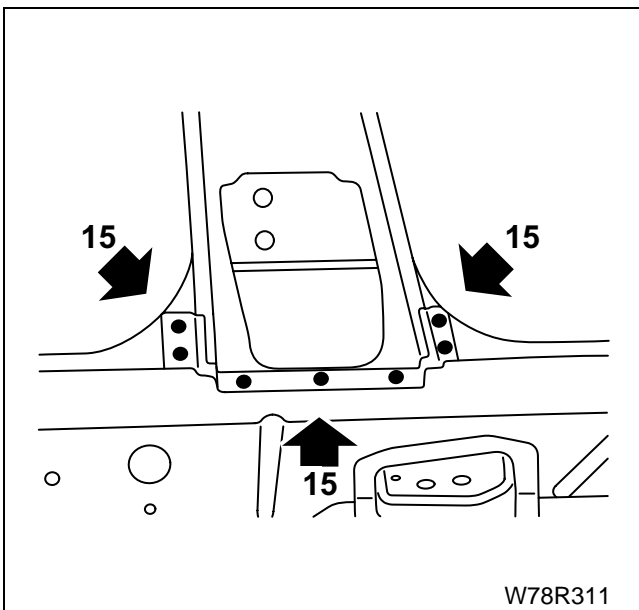



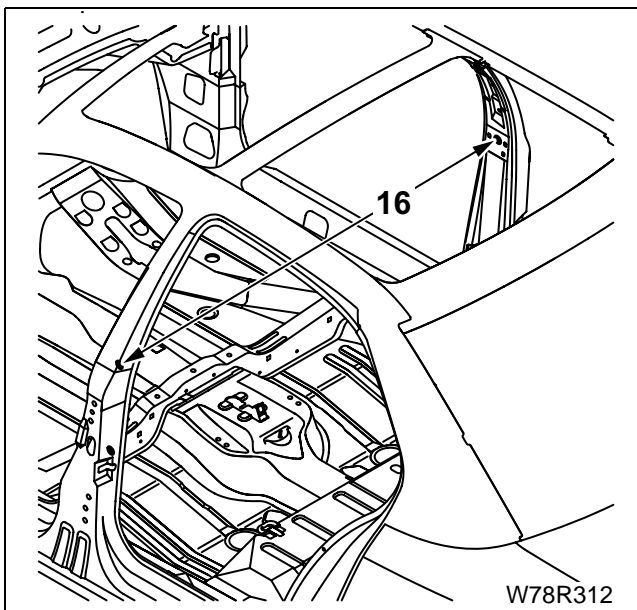

۱۶- قطعه ستون وسط خارجی بریده شده از بدنه خارجی را نصب کرده و بررسی کنید که اندازه نشان داده شده مساوی ۱۳۴۵ میلیمتر باشد.

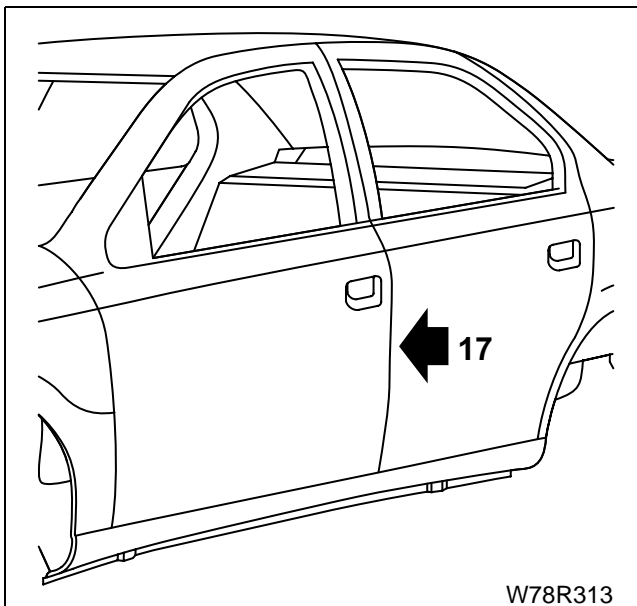

۱۷- درها را نصب کرده و فاصله‌ها را بررسی کنید. سپس درها را برداشته و قطعات را به وسیله تعدادی پیچ در موقعیت خود ثابت کنید.

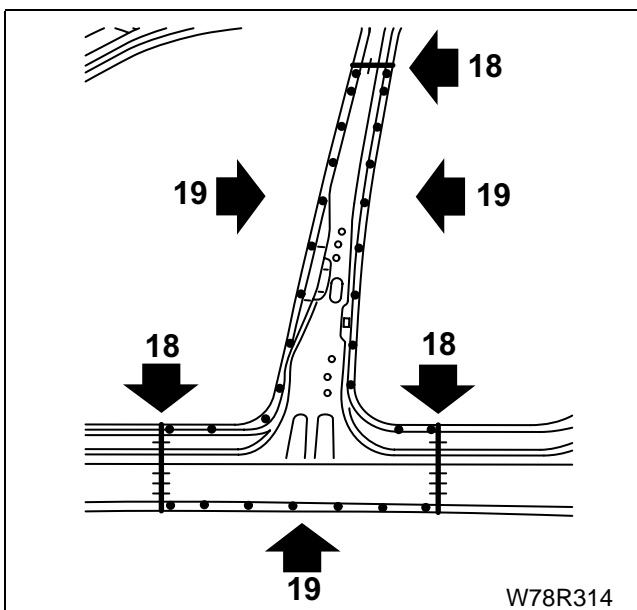

۱۸- لبه‌های برش بالا و پایین را به صورت منقطع، جوش میگ یا کاربیت بزنید.  
۱۹- اتصالات را نقطه جوش بزنید.

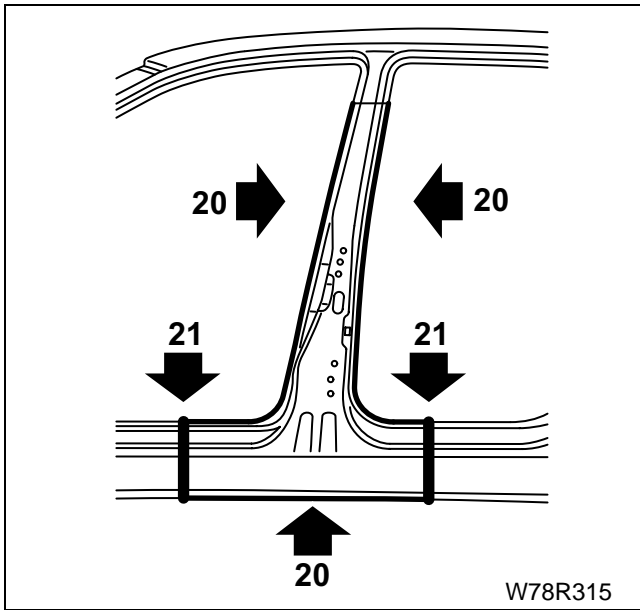

۲۰- به محل اتصالات مواد درزگیر بزنید.  
 ۲۱- با فرچه به اتصالات بالا و پایین ماستیک نرم بزنید.

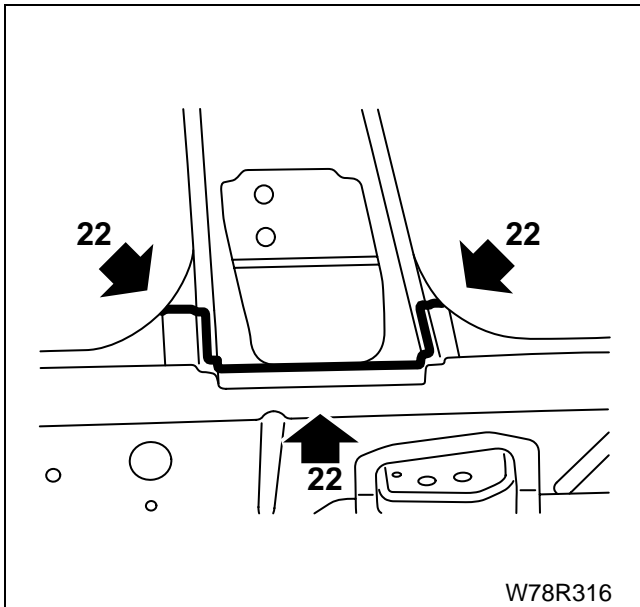

۲۲- به اتصال پایینی داخلی مواد درزگیر بزنید.

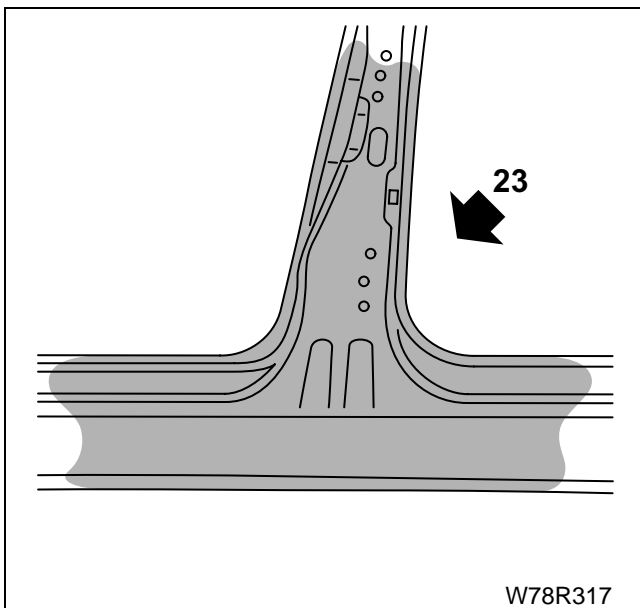

۲۳- به محل نشان داده شده واکس ضد خوردگی (Cavity wax) بپاشید.

۲۴- به بخش خارجی رکاب، مواد ضد تراشه بزنید.

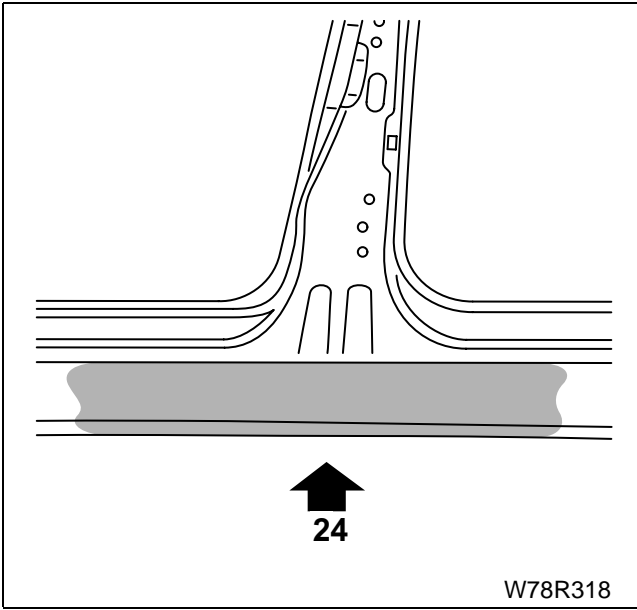

## تعویض رکاب خارجی

کارهای مقدماتی

- پیاده و نصب درهای جلو و عقب
- لولای پایینی در جلو
- لولاها و ترمز در عقب
- صندلی جلو
- قاب روی ستون وسط
- قاب رو ستونی پایین در جلو و عقب
- خرطومی دسته سیم در
- کمر بند ایمنی جلو
- برداشتن لبه موکت کف

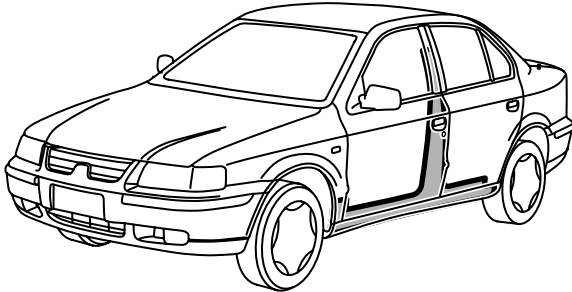

W78R319

آماده سازی قطعه جدید

۱- قطعه بدنه خارجی را انتخاب کنید.

۲- برش قطعه روی بخش پایینی ستون جلو

۳- برش قطعه در بالای ستون وسط

۴- برش قطعه در پایین ستون عقب

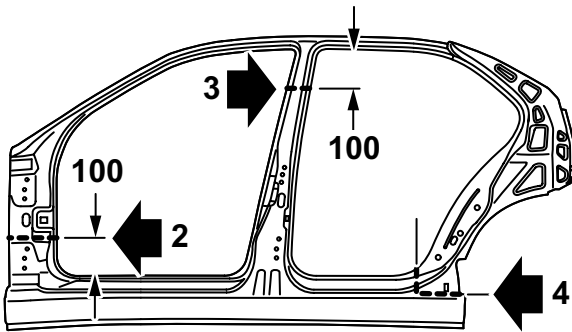

W78R320

۵- قطعه آسیب دیده روی بدنه را مطابق شکل در پایین

ستون جلو، بالای ستون وسط و پایین ستون عقب برش

بزنید. دقت کنید که قطعات تقویتی داخلی و ستون وسط

داخل بریده نشوند.

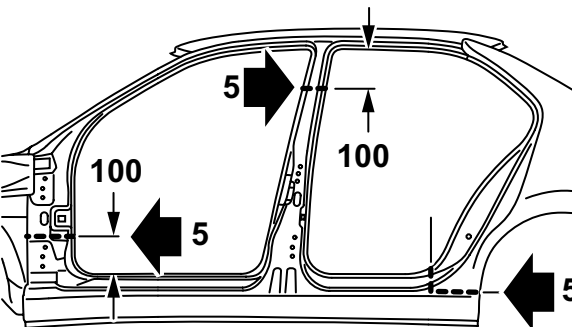

W78R321

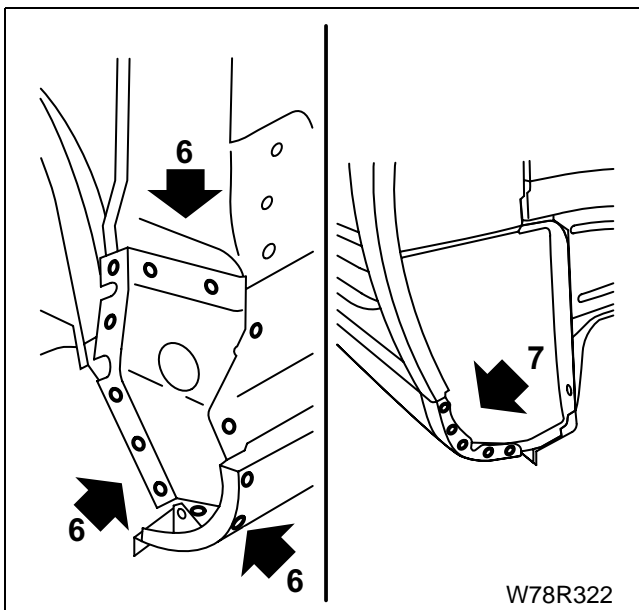

W78R322

۶- مواد درزگیر را از انتهای جلویی رکاب خارجی کنده و محل نقطه جوش‌ها را سوراخ کنید.

۷- مواد درزگیر را از انتهای عقبی رکاب خارجی کنده و محل نقطه جوش‌ها را سوراخ کنید.

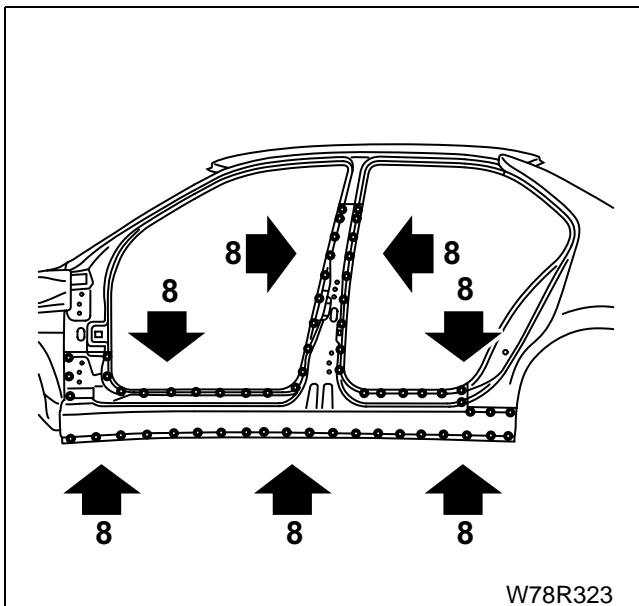

W78R323

۸- محل نقطه جوش‌ها را سوراخ کرده و قطعه آسیب دیده را بردارید.

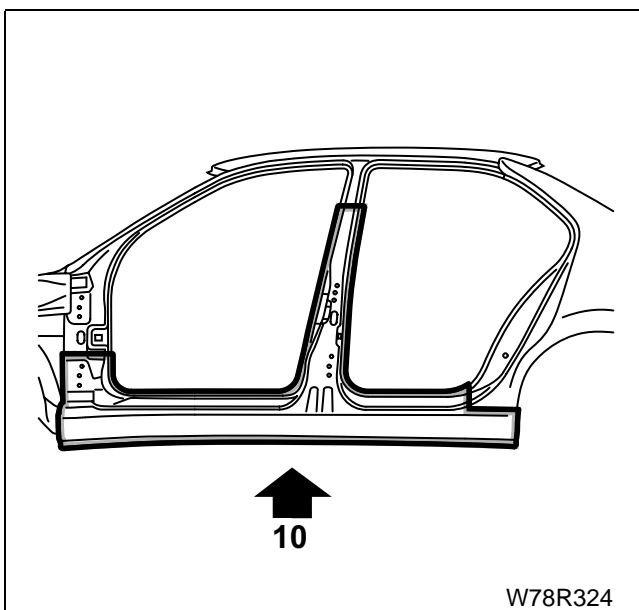

W78R324

۹- روی لبه‌های اتصال که جوش می‌شود، آستر جوش بزنید.

۱۰- رکاب خارجی را جا بزنید. در صورت نیاز قطعه را با تعدادی پیچ در موقعیت خود ثابت کنید.

۱۱- رکاب خارجی را نقطه جوش بزنید.

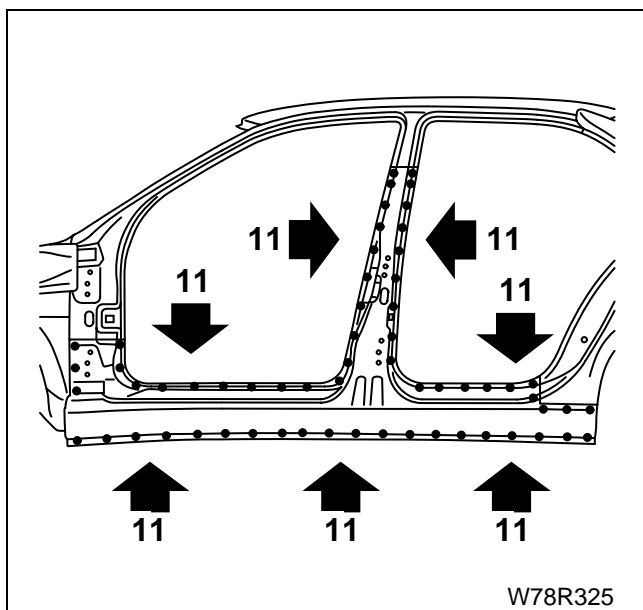

۱۲- انتهای جلویی رکاب را نقطه جوش بزنید.

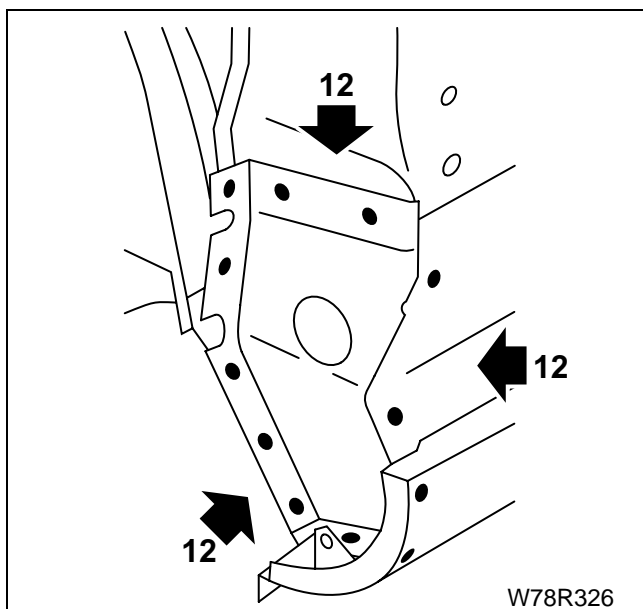

۱۳- اتصال روی ستون جلو را جوش میگ بزنید.

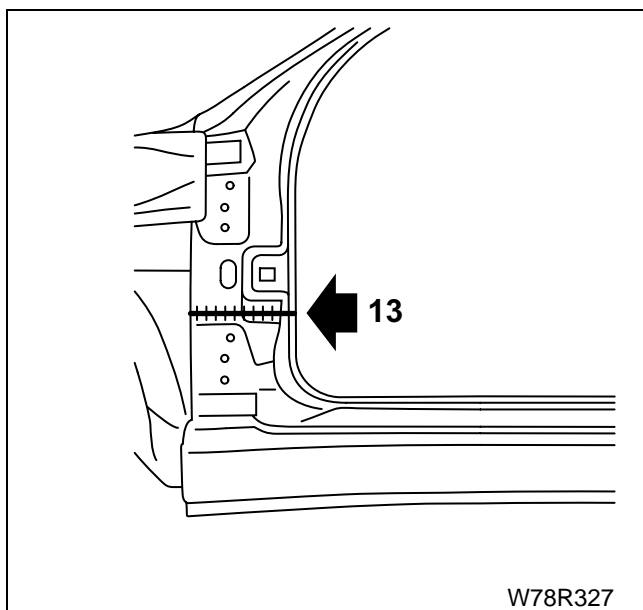

۱۴- اتصال قطه به پایین ستون عقب را جوش میگ بزنیید.

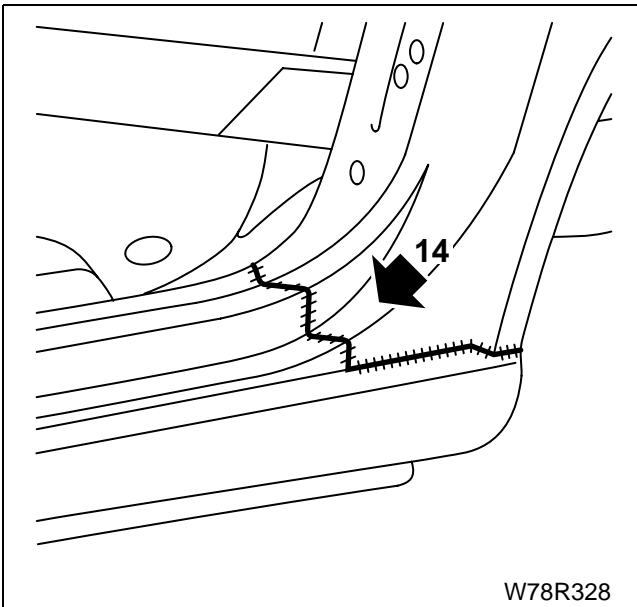

۱۵- انتهای عقبی رکاب را نقطه جوش بزنیید.

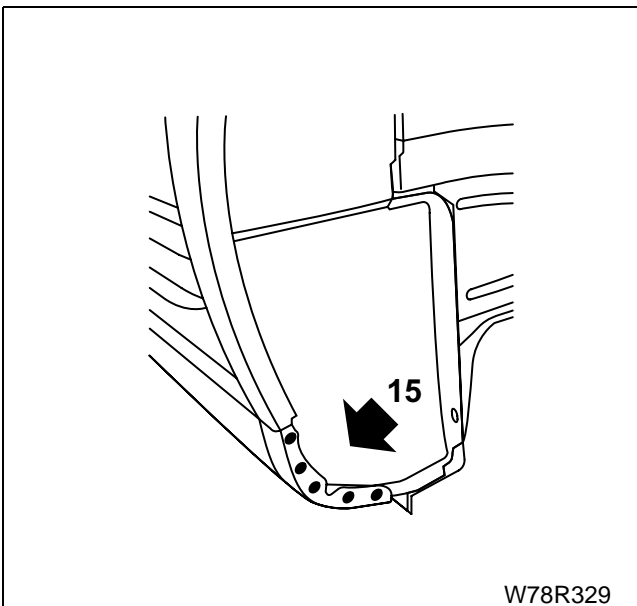

۱۶- با فرچه به اتصالات روی ستون جلو، ستون وسط و ستون عقب ماستیک نرم بزنیید.

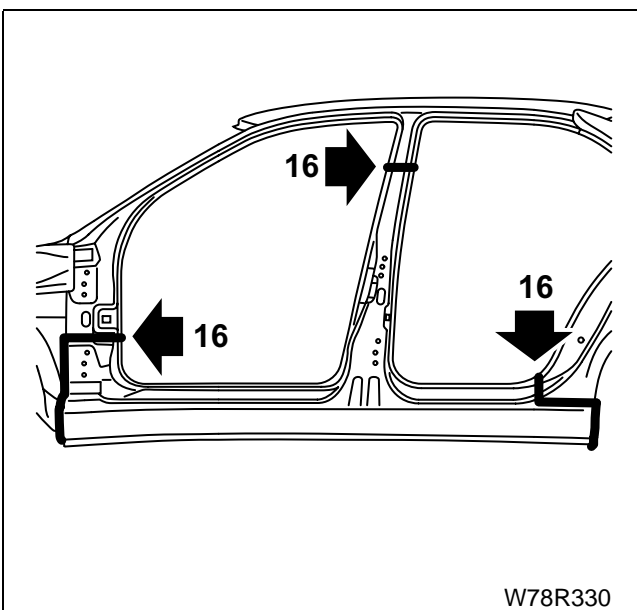

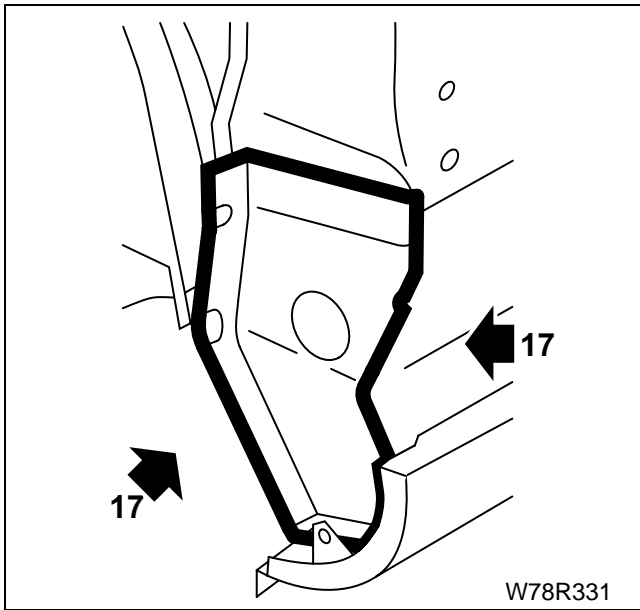

۱۷- با فرچه به انتهای جلویی رکاب خارجی ماستیک نرم بزنید.

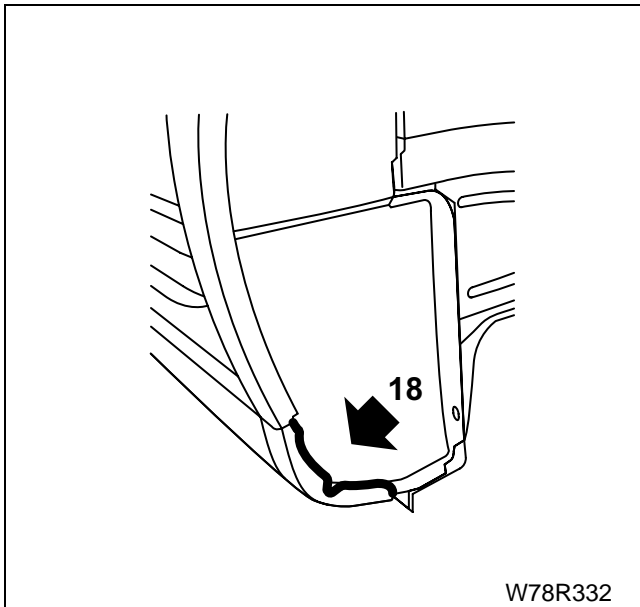

۱۸- با فرچه به انتهای عقبی رکاب خارجی ماستیک نرم بزنید.

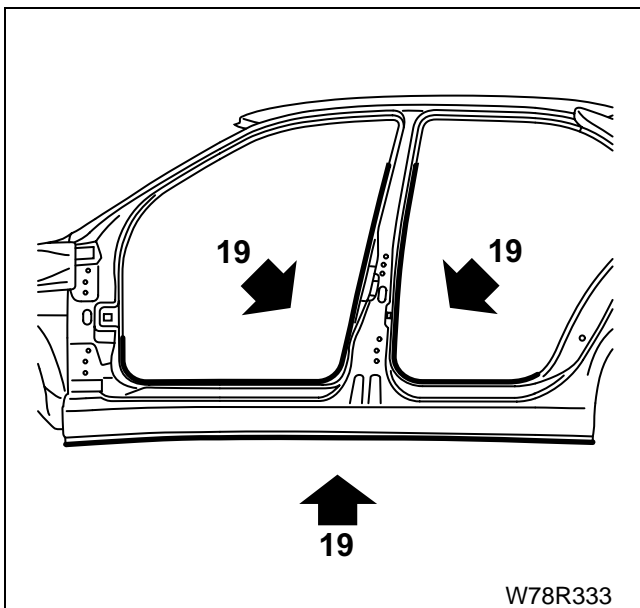

۱۹- به لبه‌های داخلی (محل نصب لاستیک درها) و لبه پایینی رکاب خارجی، نواری از مواد درزگیر بزنید.



۲۰- به خارج رکاب مواد ضد تراشه بزنید.

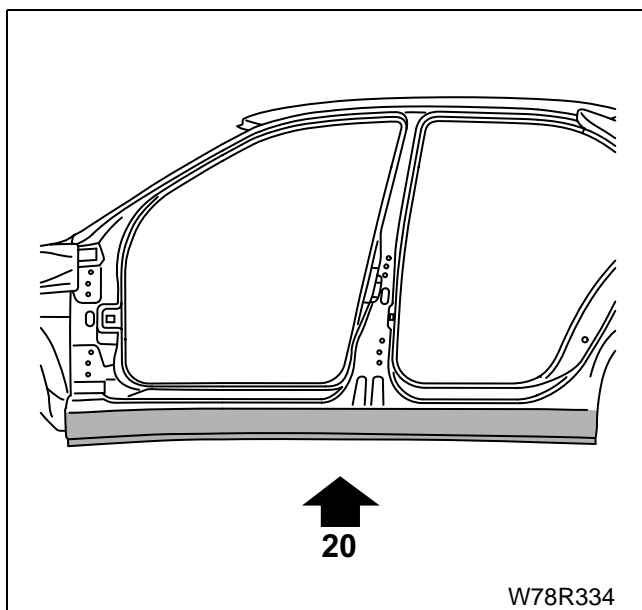

۲۱- به انتهای عقبی رکاب مواد ضد تراشه بزنید.

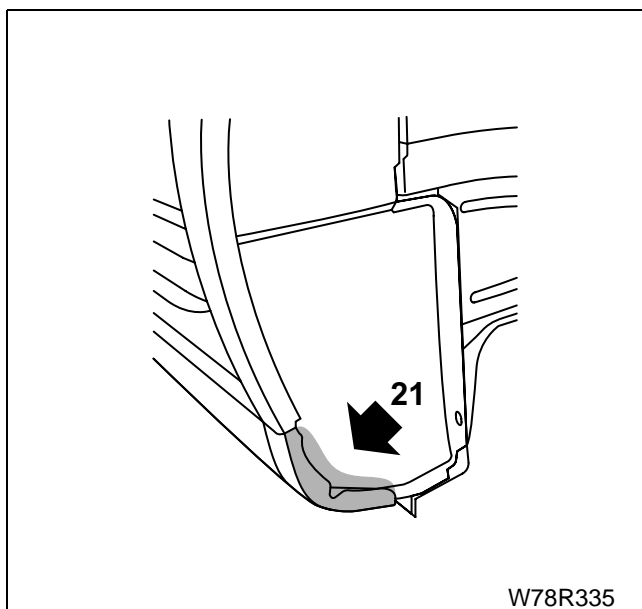

۲۲- به داخل ستون جلو، ستون وسط، ستون عقب و گلگیر داخلی جلو، واکس ضد پوسیدگی (Cavity wax) بپاشید.

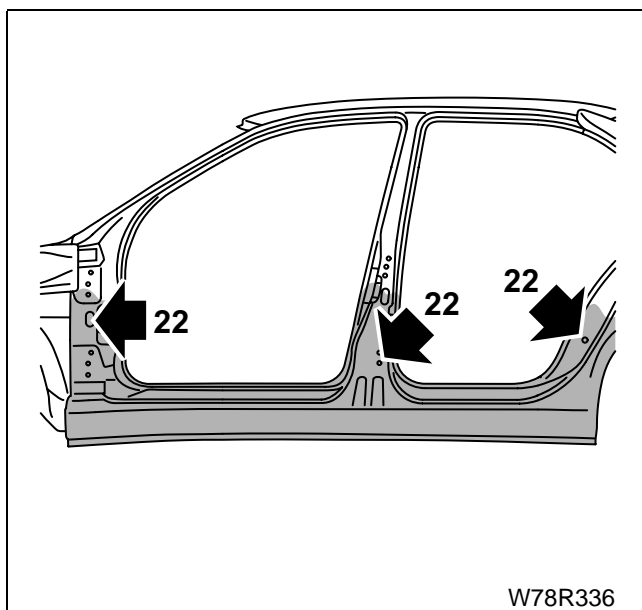

**تعویض تقویت سقف**

کارهای مقدماتی

پایاده کردن / نصب:

- قطعه جانبی سقف
- لاستیک درزگیر سقف

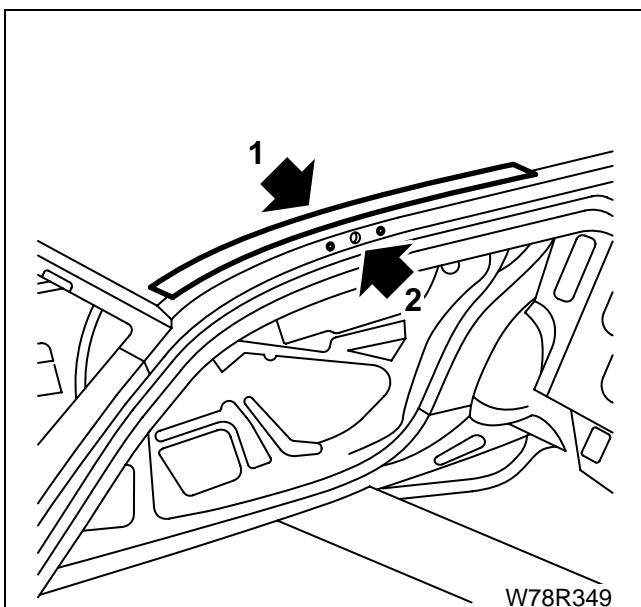
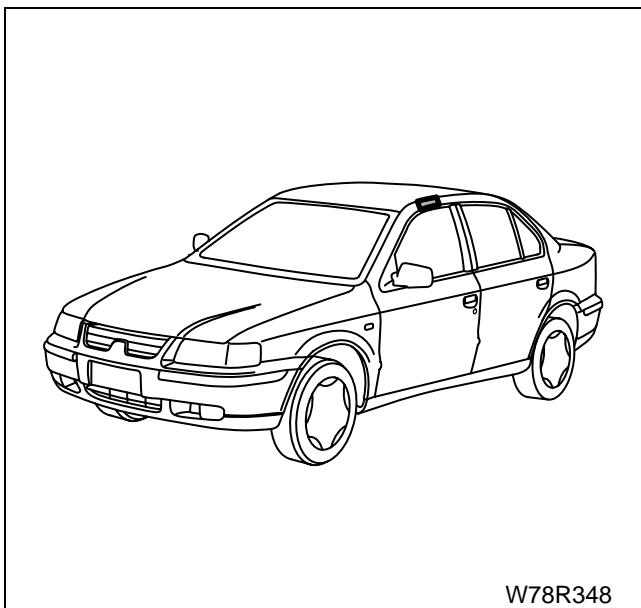

- ۱- با استفاده از نوار چسب روی سقف محافظ بزنید.
- ۲- محل دو نقطه جوش را به قطر ۶/۵ میلیمتر برای جوش در بعد سوراخ کنید.

**توجه:** در صورت نیاز روی محل نقطه جوشها سوراخ راهنما بزنید.

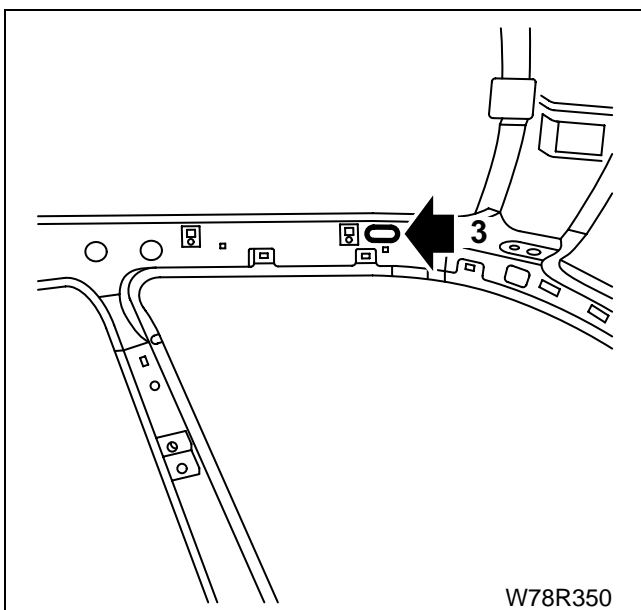

- ۳- با استفاده از یک مفتول قطعه را گرفته و از داخل قطعه سردری خارج کنید.

۴- قطعه جدید را با استفاده از یک مفتول و از شکاف قطعه سردری در موقعیت قرار دهید. از داخل خودرو قطعه را در سوراخ سردری قرار دهید.

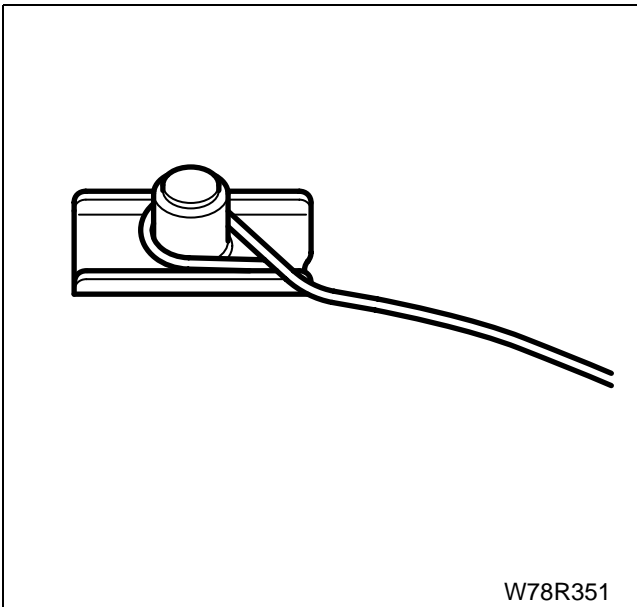

۵- با استفاده از مهره ۸×۱۲۵ و یک انبر قطعه را در حالت تماس با سقف نگهدارید. دو محل را جوش میگ بزنیید. روی محل جوش‌ها را سنگ بزنیید.

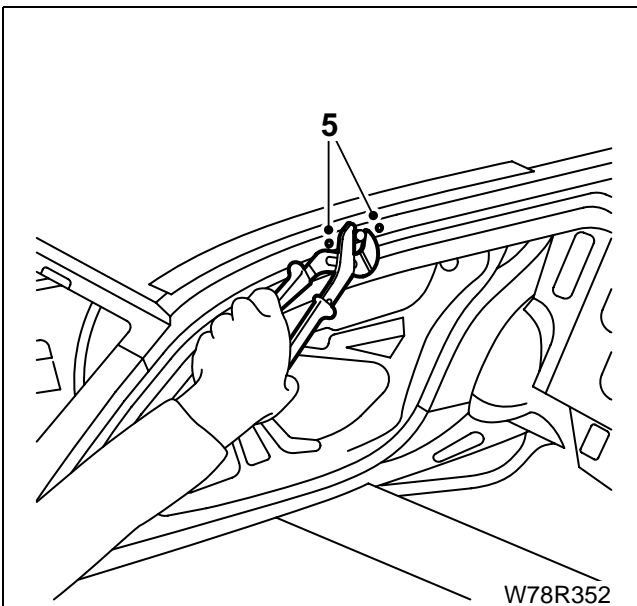

۶- به داخل سردری واکس مایع بپاشید.  
۷- محل آسیب دیده سقف را به خوبی رنگ کنید.

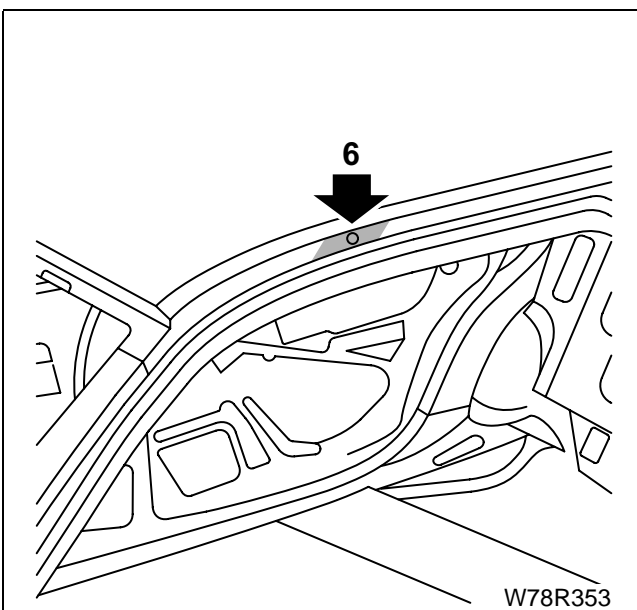

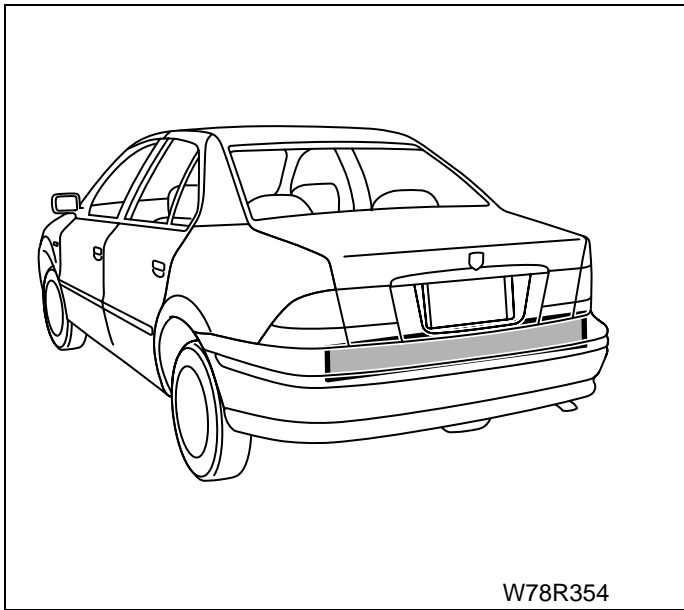

W78R354

### تعویض مجموعهٔ انتهای عقب

کارهای مقدماتی

پایاده کردن / نصب:

- در صندوق
- سپر عقب
- لاستیک درزگیر صندوق عقب
- قاب داخل صندوق عقب
- لامپ ترمز عقب
- تزئینات صندوق عقب

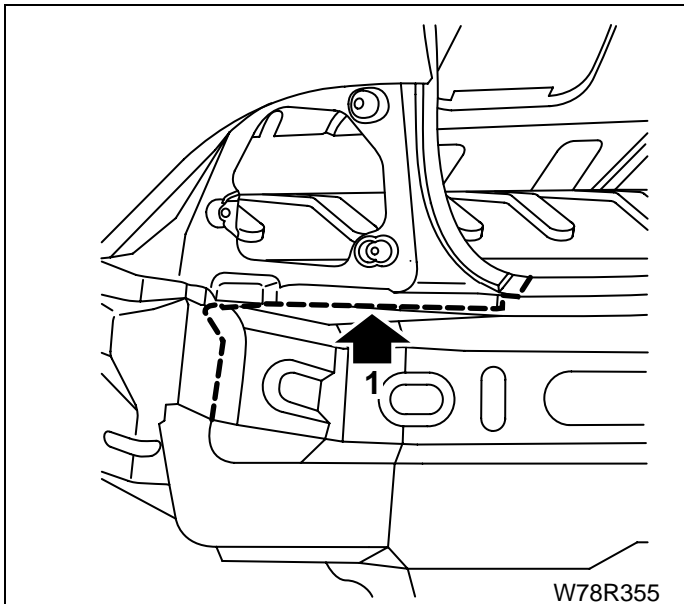

W78R355

۱- قطعهٔ انتهایی را از دو طرف برش بزنید.

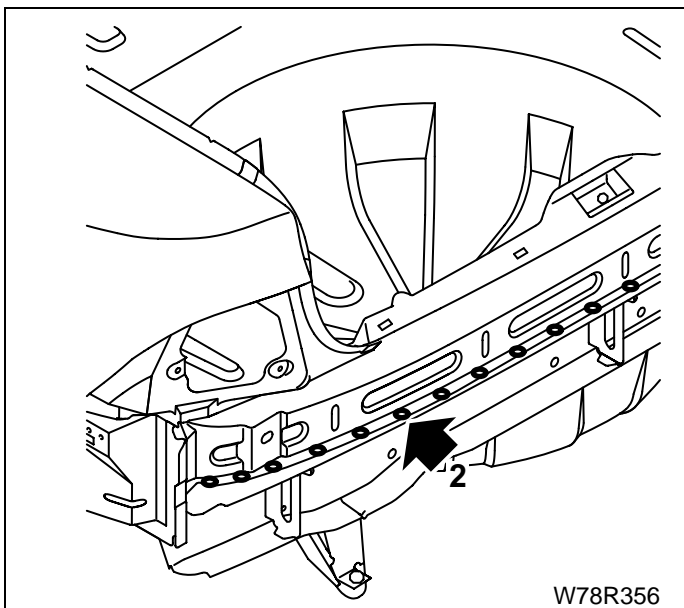

W78R356

۲- محل نقطه جوش ها را سوراخ کنید.

۳- محل نقطه جوش‌ها را سوراخ کرده و قطعه را بردارید.

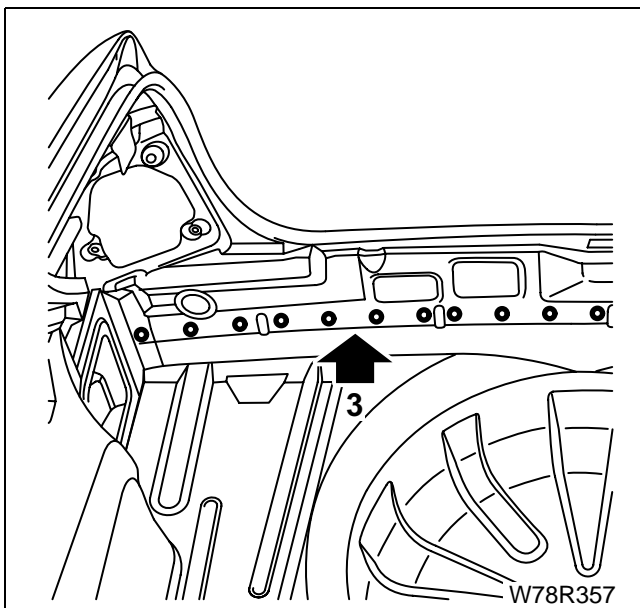

۴- لبه‌های اتصال را صافکاری کنید.

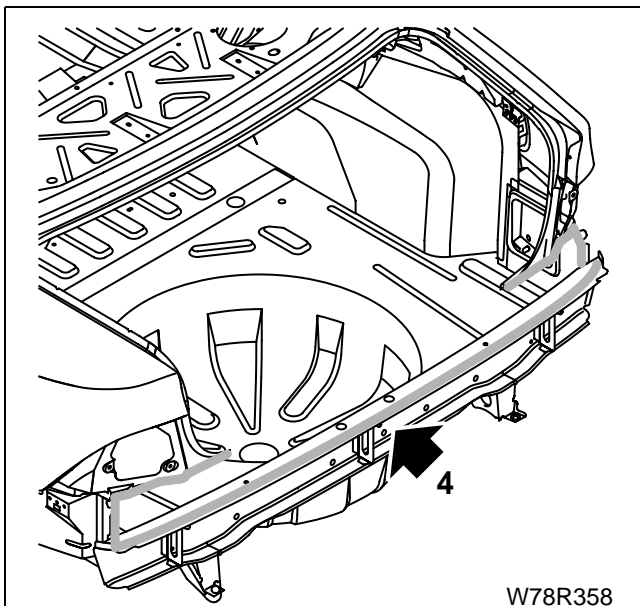

۵- لبه‌های اتصال محل جوش را استری جوش بزیند.

۶- نصب کنید:

- مجموعه قطعه انتهایی
  - در صندوق عقب
- اتصالات و فاصله‌ها را تنظیم کنید.

۷- پیاده کنید:

- در صندوق عقب

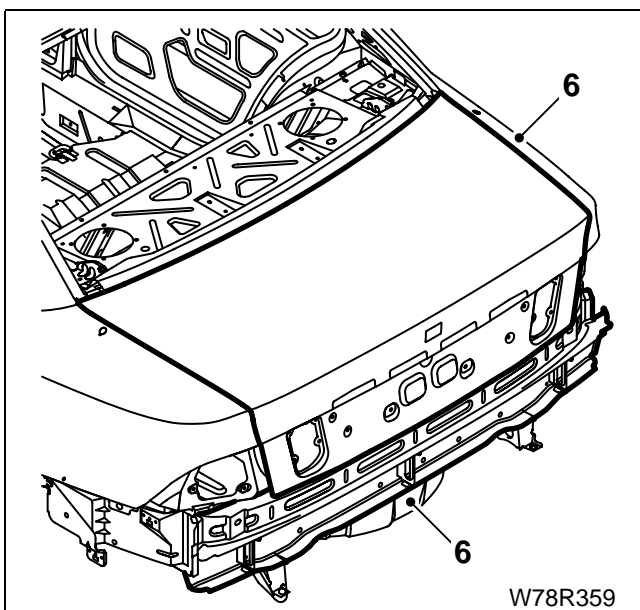

۸- دو طرف قطعه را نقطه جوش بزنید.

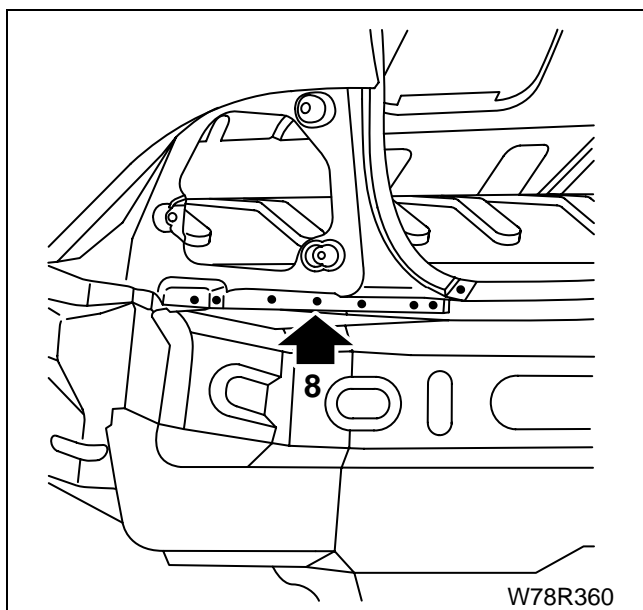

۹- لبه پایینی قطعه انتهای عقب را نقطه جوش بزنید

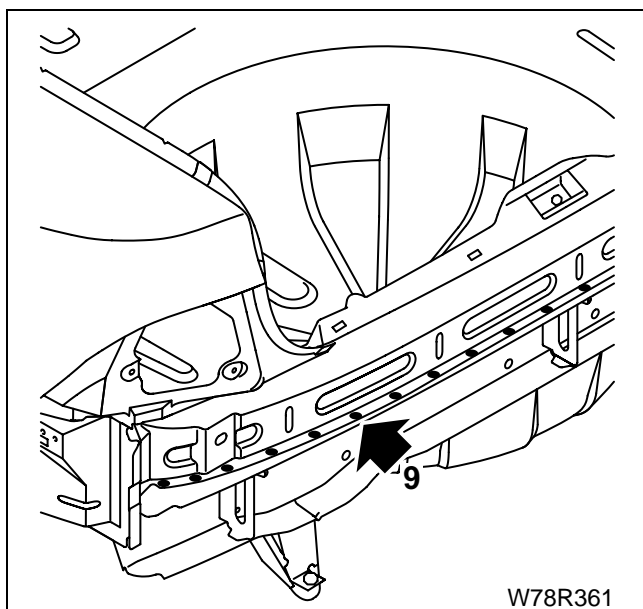

۱۰- انتهای پایینی قطعه را از داخل نقطه جوش بزنید.

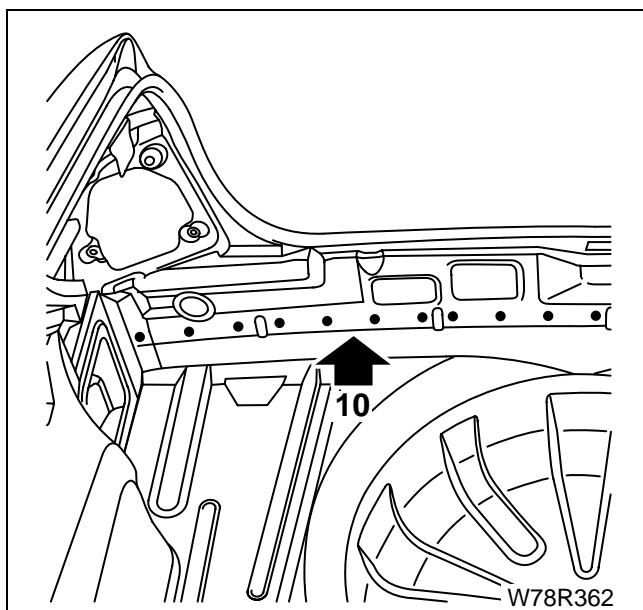

۱۱- نواری از مواد درزگیر به دو طرف قطعه بزنید.

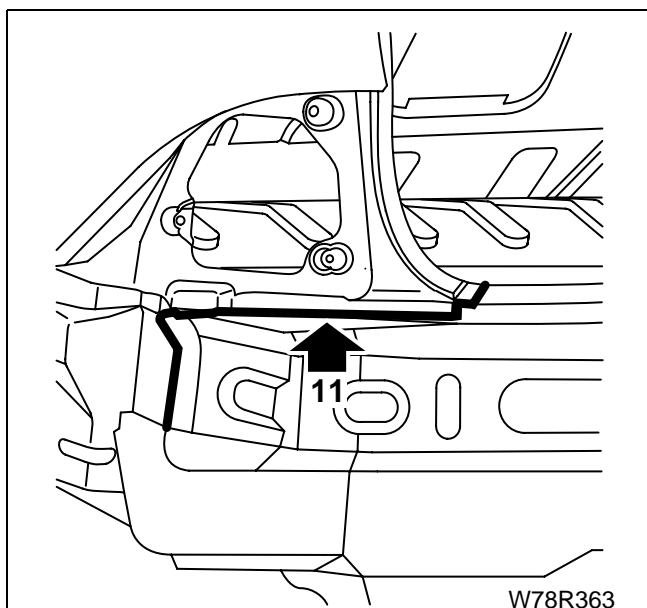

۱۲- به لبه نشان داده شده نواری از مواد درزگیر بزنید.

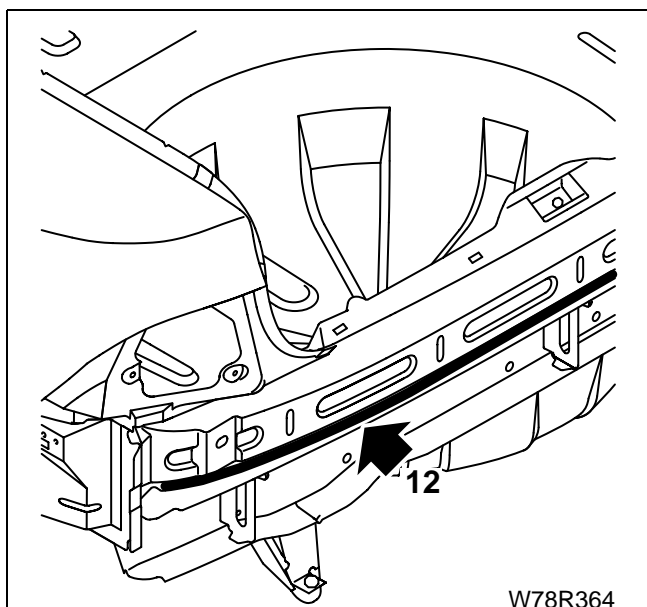

۱۳- با فرچه ماستیک نرم بزنید.

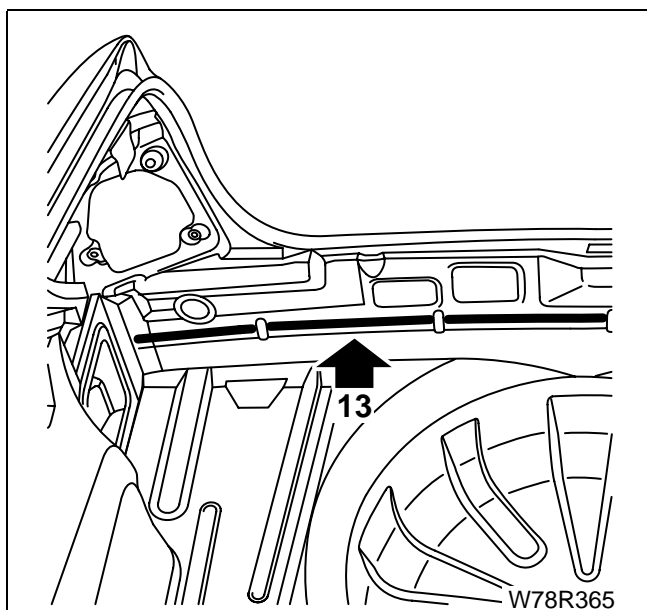

## تعویض سقف

کارهای مقدماتی

پیاپیاده کردن / نصب:

- شیشه جلو
- شیشه عقب
- چهار در خودرو
- لاستیک‌های درزگیر درها روی بدنه
- لاستیک‌های آب‌بندی روی سقف
- تزئینات سقف

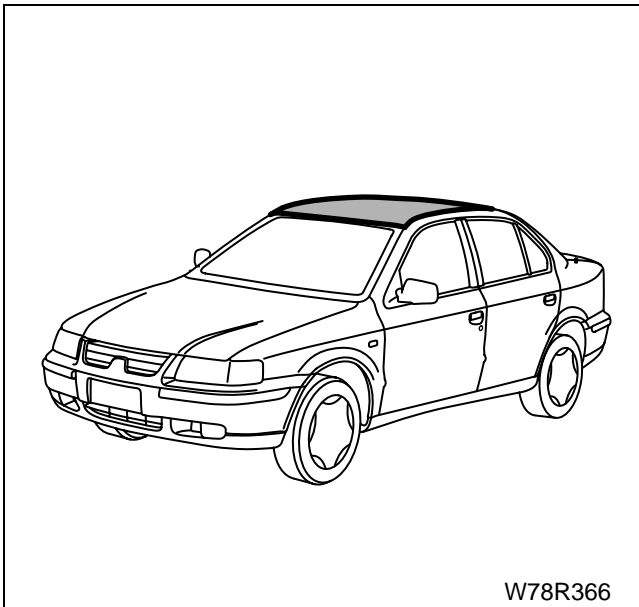

W78R366

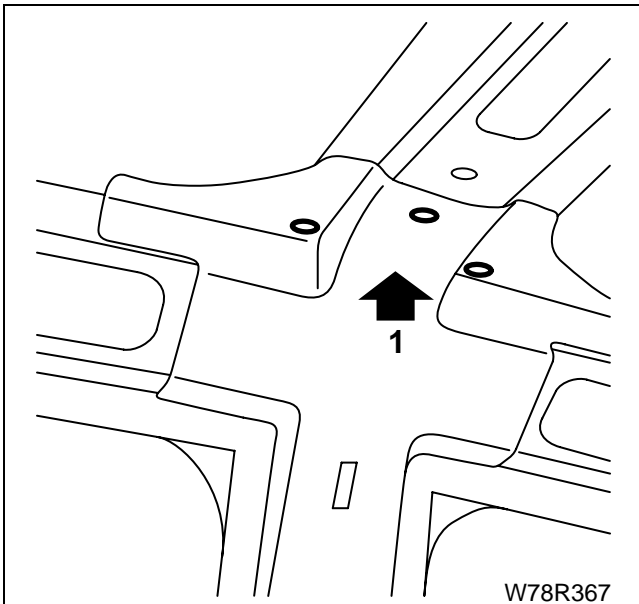

W78R367

۱- نقطه جوش‌های بالای ستون وسط از داخل خودرو را برای جوش در بعد سوراخ کنید.

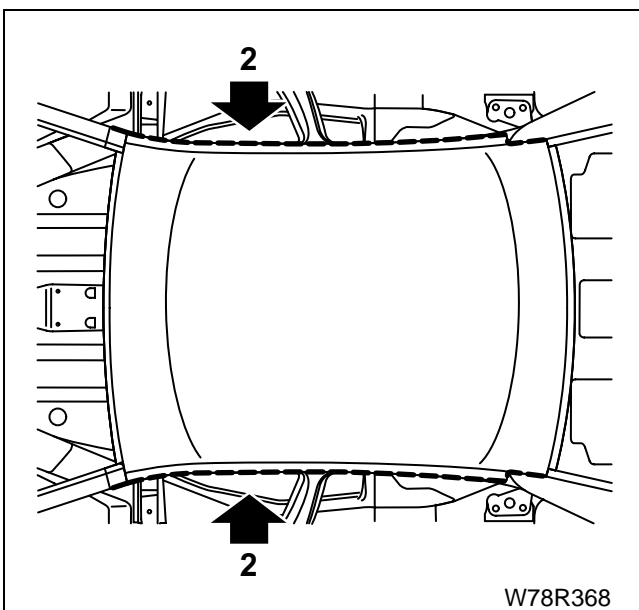

W78R368

۲- سقف را از دو طرف برش بزنید.



- ۳- لبه‌های اتصال جلو و عقب سقف را برش بزنید.  
 ۴- سقف را پیاده کنید.

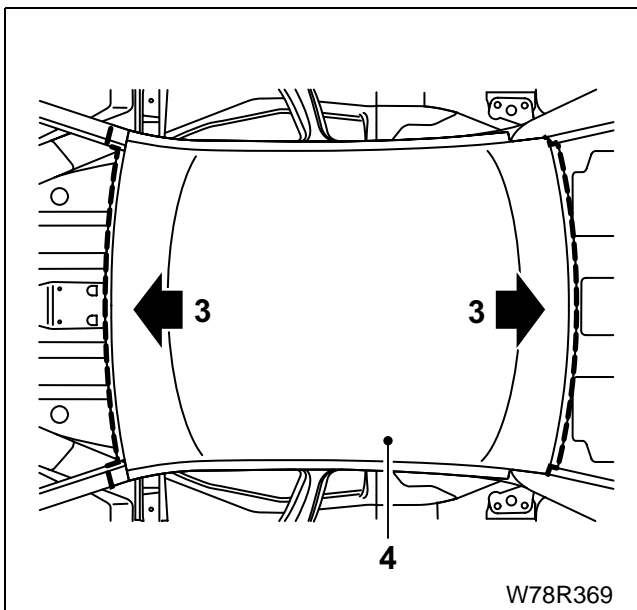

- ۵- لبه‌های اتصال را صافکاری کرده و نواری از بتونه سنگی بزنید.

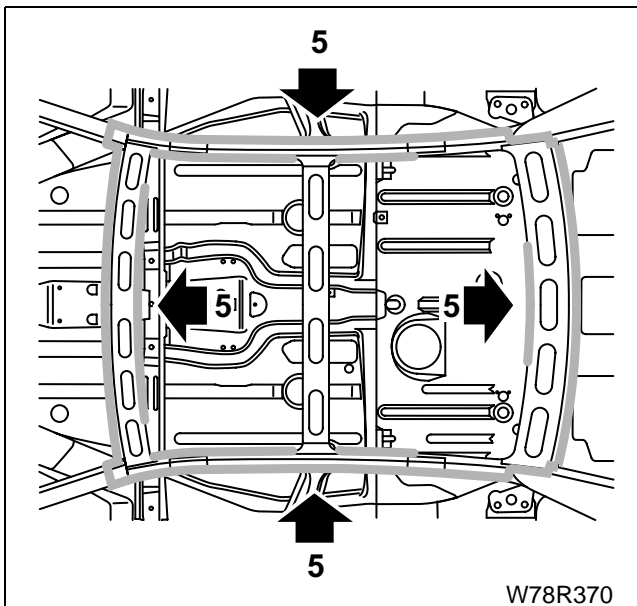

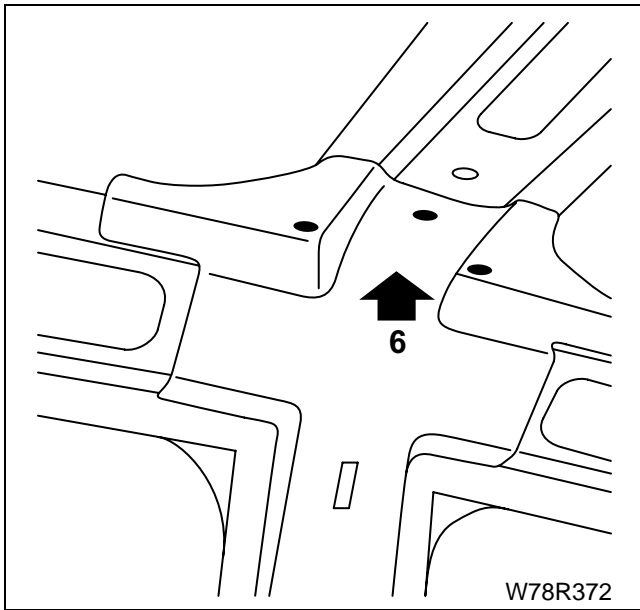

۶- لبه‌های اتصال محل جوش را استری جوش زده و سقف را در موقعیت قرار دهید. لبه‌های را هم‌تراز کرده و شکاف‌ها را تنظیم کنید.  
تیر عرضی سقف را جوش میگ یا کاربیت بزنید.

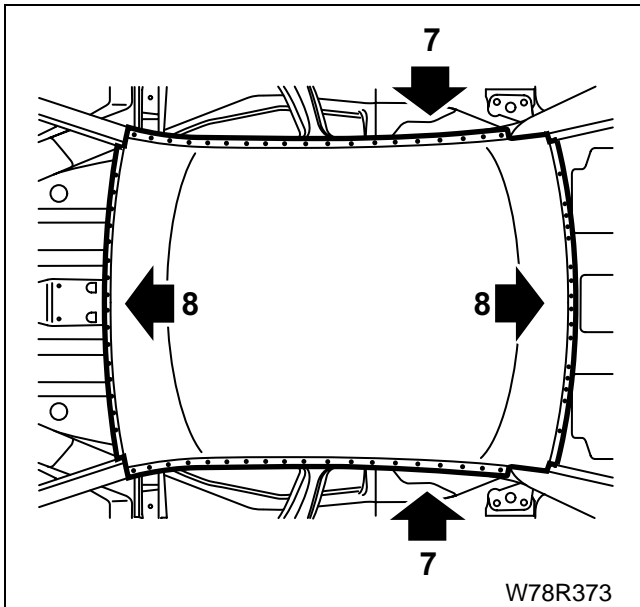

۷- قطعه سقف را نقطه جوش بزنید.  
**اخطار:** برای این نقطه جوش‌ها انبر جوش را از شکاف‌های سردری عبور دهید.  
۸- لبه‌های جلو و عقب سقف را نقطه جوش بزنید.

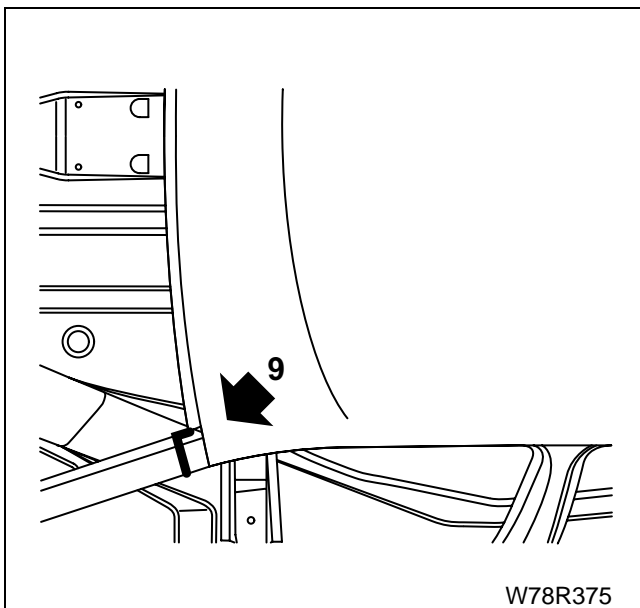

۹- به دو طرف قطعه نواری از درزگیر ماستیک بزنید.

۱۰- به دو طرف قطعه نواری از درزگیر ماستیک بزنید.

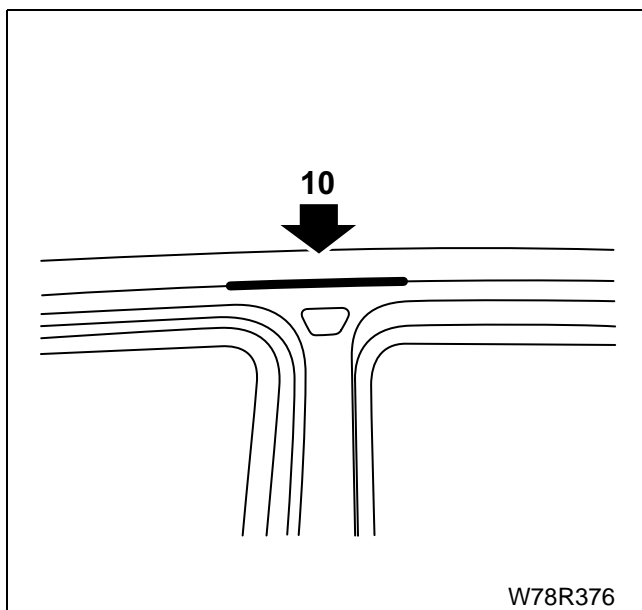

۱۱- به دو طرف قطعه نواری از درزگیر ماستیک بزنید.

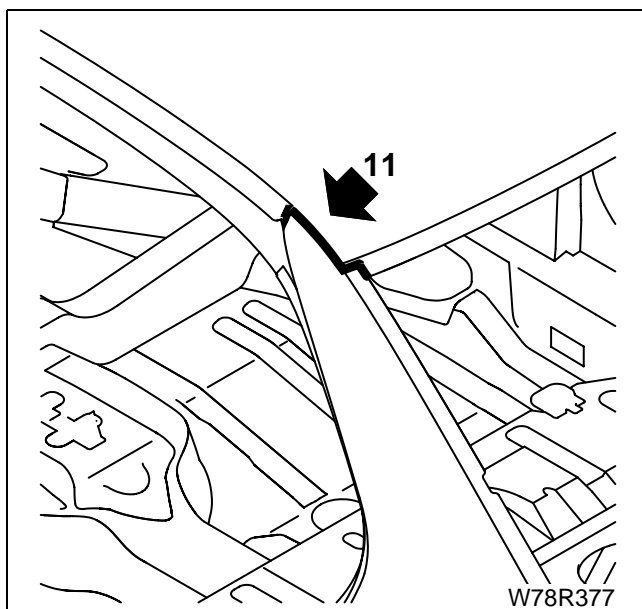

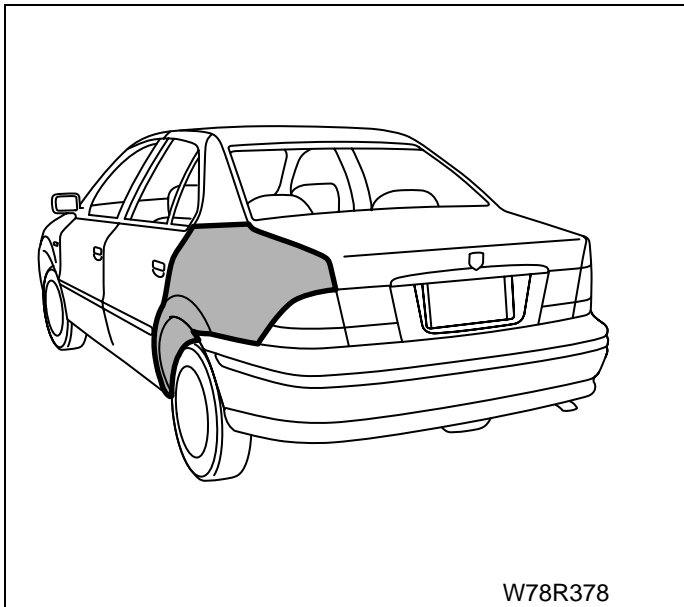

### تعویض گلگیر عقب بدون برداشتن شیشه عقب

کارهای مقدماتی

پایاده کردن / نصب:

- سپر عقب
- در صندوق عقب
- لاستیک درزگیر صندوق عقب
- لاستیک درزگیر در عقب روی بدنه
- موکت صندوق عقب
- گل پخش کن چرخ عقب

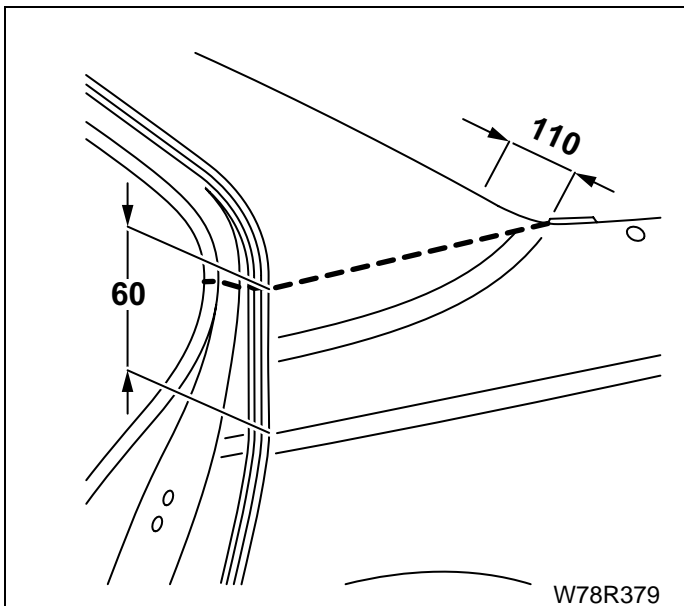

آماده سازی قطعه جدید

۱- گلگیر عقب جدید را علامت زده و برش بزنید.

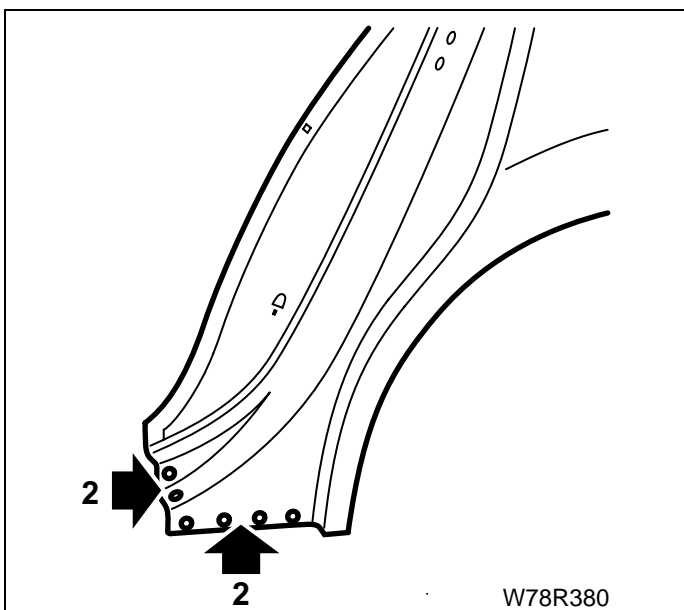

۲- روی لبه‌های پایین قطعه جدید سوراخ‌هایی به قطر

۶/۵ میلی‌متر به وجود آورید.

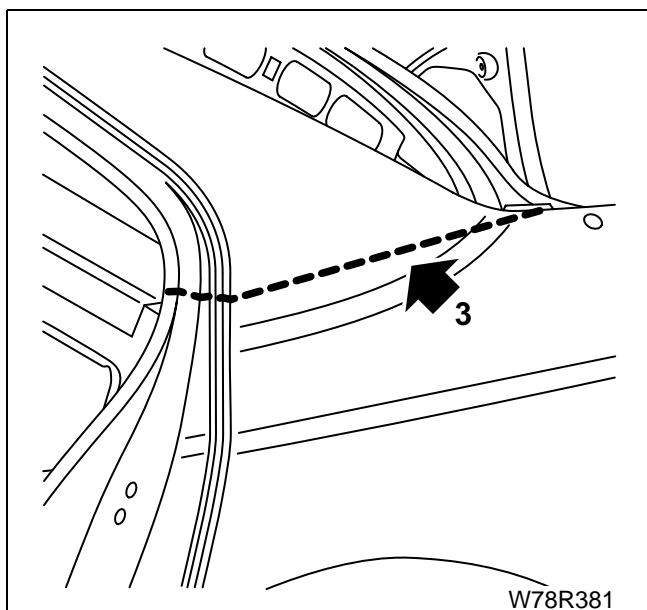

۳- گلگیر عقب را از محل نشان داده شده به صورت موقت برش بزنید.

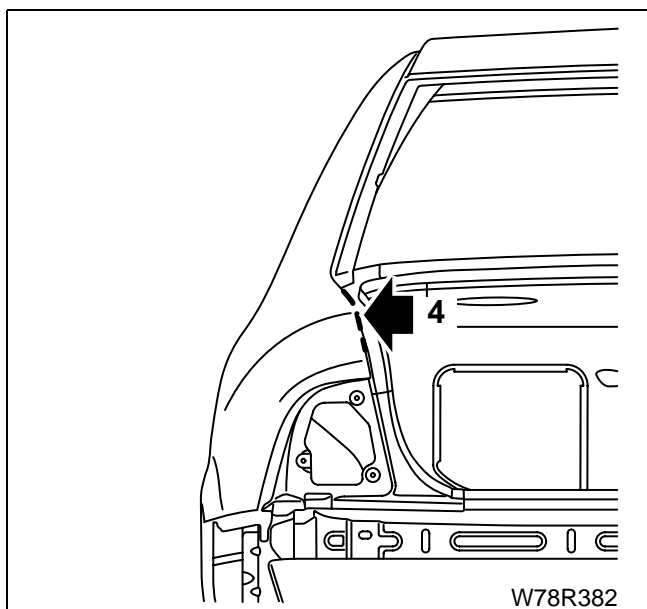

۴- گلگیر عقب را برش بزنید.

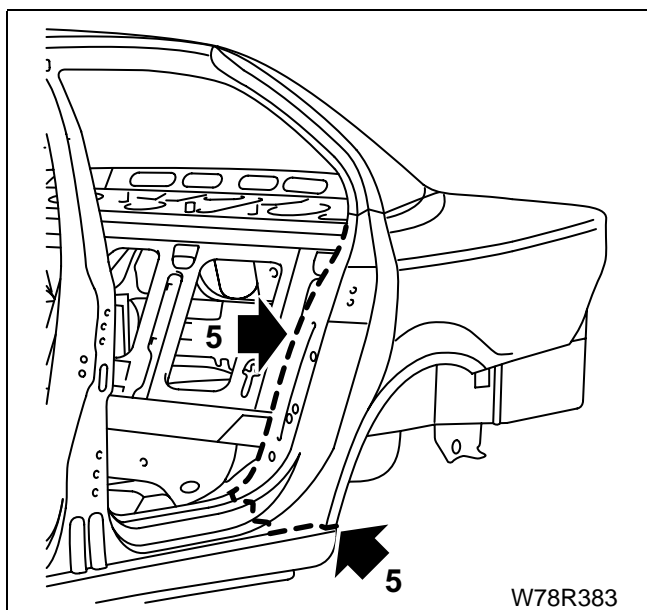

۵- از محل لاستیک درزگیر در، گلگیر عقب را برش بزنید.

۶- از محل چراغ ترمز عقب، گلگیر عقب را برش بزنید.

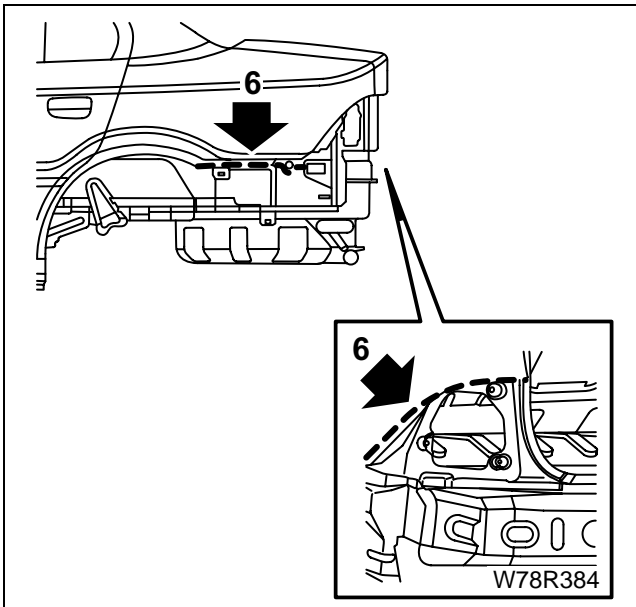

۷- چسب روی لبه گلگیر را جدا کنید. در صورت نیاز از حرارت استفاده کنید.

۸- گلگیر عقب را پیاده کنید.

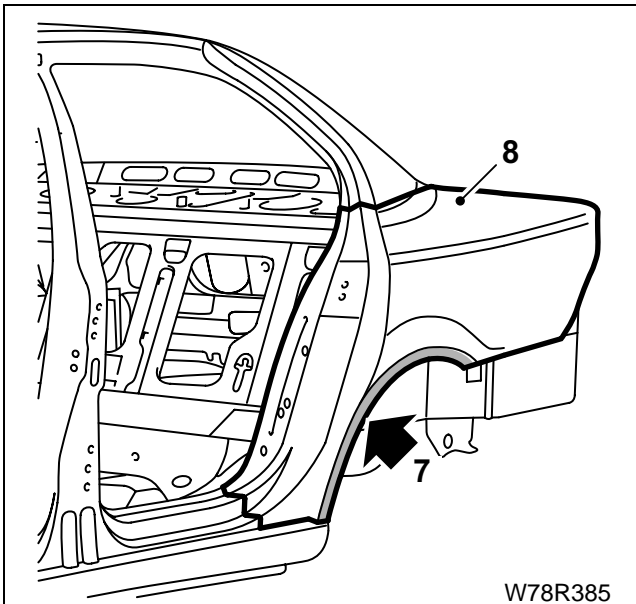

۹- لبه‌های اتصال را صافکاری کنید.

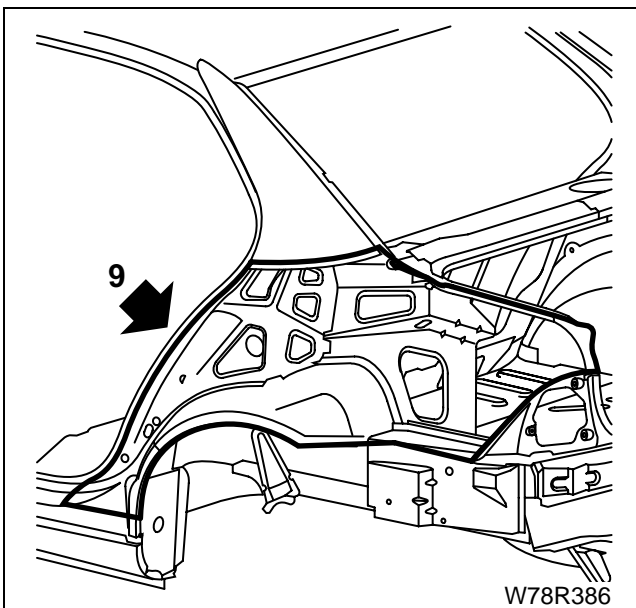

۱۰- نصب کنید:

- گلگیر عقب
- درش صندوق عقب
- در عقب

۱۱- برش نهایی را در گلگیر جدید به وجود آورید.

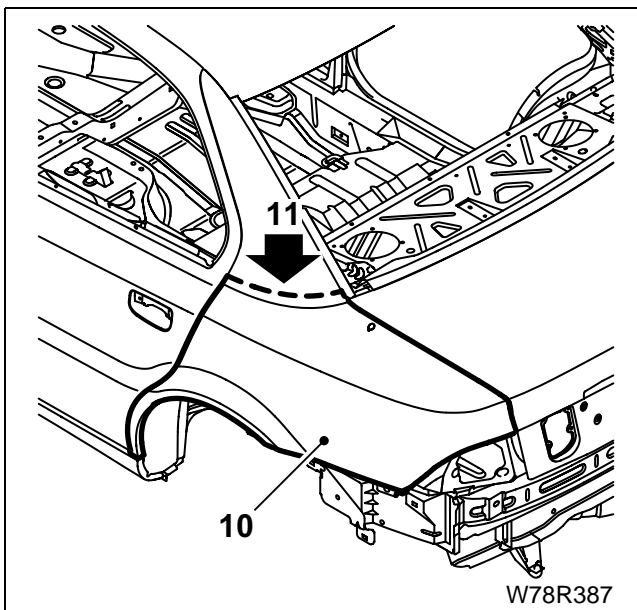

۱۲- بردارید:

- در صندوق عقب
- در عقب
- گلگیر عقب جدید

۱۳- برش نهایی را در ادامه گلگیر موجود در بدنه به وجود آورید.

۱۴- لبه‌های اتصال محل جوش را استری جوش بزنید.

نواری از بتونه بزنید.

۱۵- گلگیر عقب را جا بزنید.

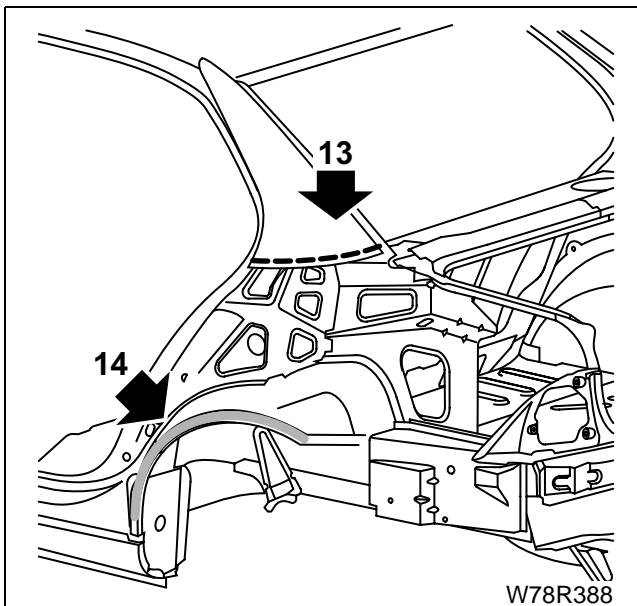

۱۶- گلگیر عقب را به صورت منقطع جوش میگ با کاربیت

بزنید.

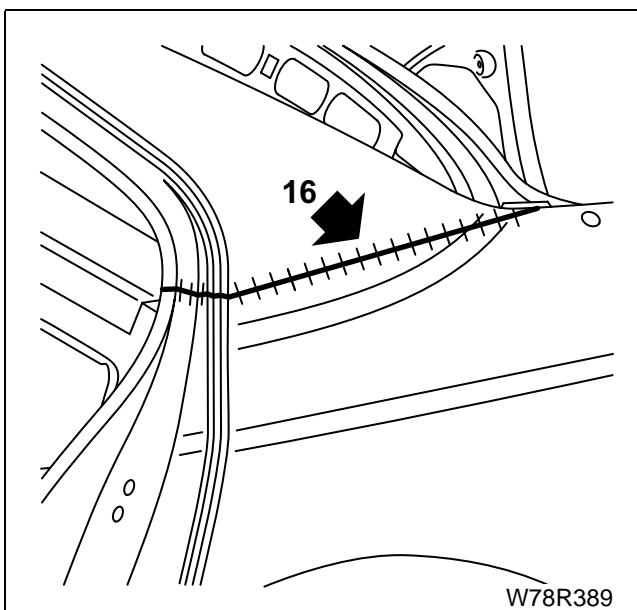

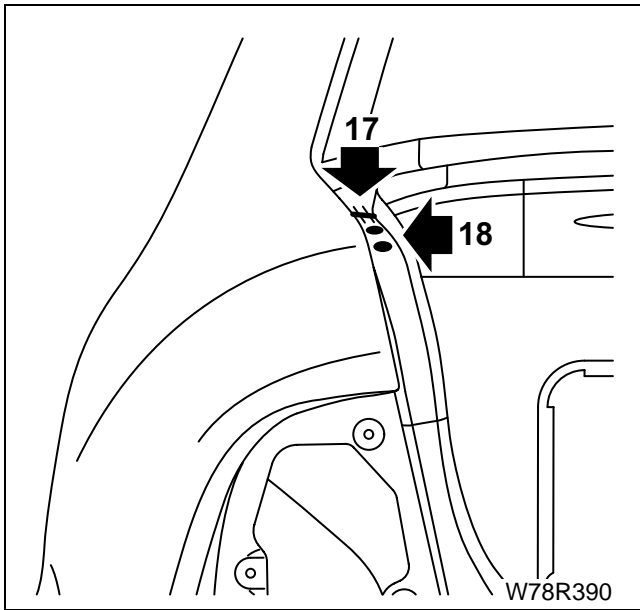

۱۷- گلگیر عقب را به صورت منقطع جوش میگ یا کاربیت بزنید.

۱۸- گلگیر عقب را در محل اتصال کانال آب و پایه فنر در صندوق، نقطه جوش بزنید.

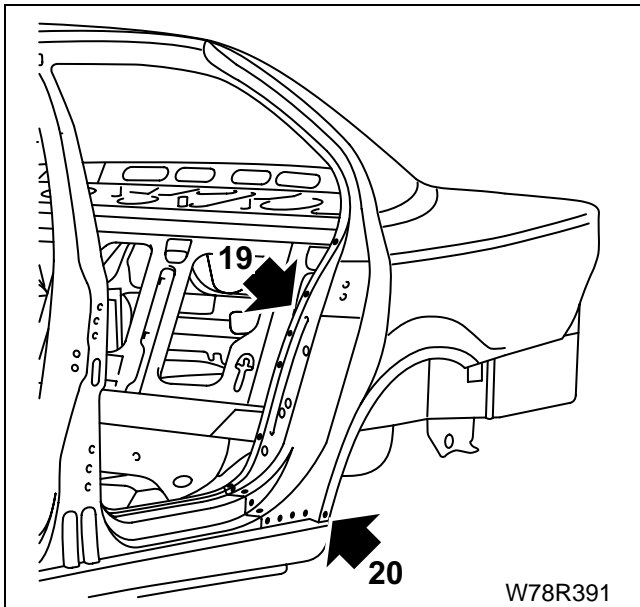

۱۹- لبه‌های نصب لاستیک درزگیر را نقطه جوش بزنید.

۲۰- اتصال پایینی گلگیر عقب را جوش میگ یا کاربیت بزنید.

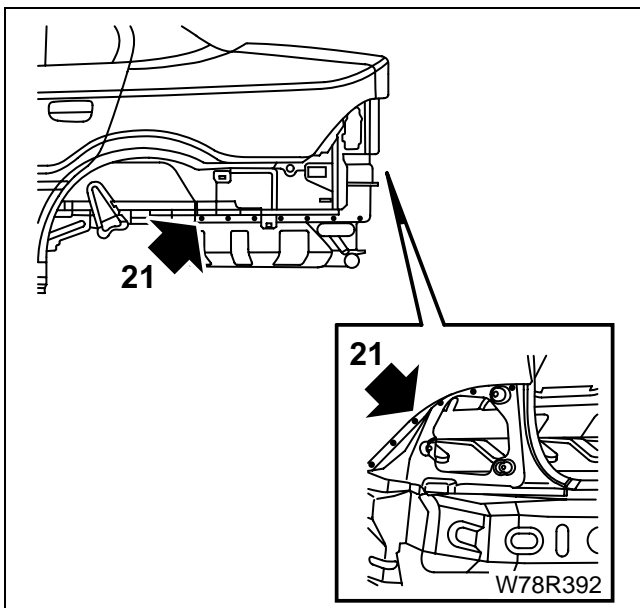

۲۱- اتصال گلگیر عقب به پایه لامپ عقب را نقطه جوش بزنید.



۲۲- لبه اتصال بالای گلگیر را سنگ زده و با بدنه همتراز کنید.

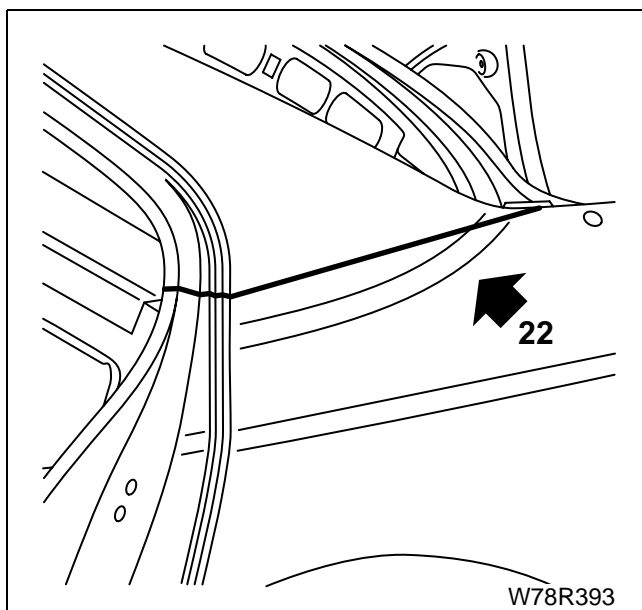

۲۳- نواری از مواد درزگیر بزنید.

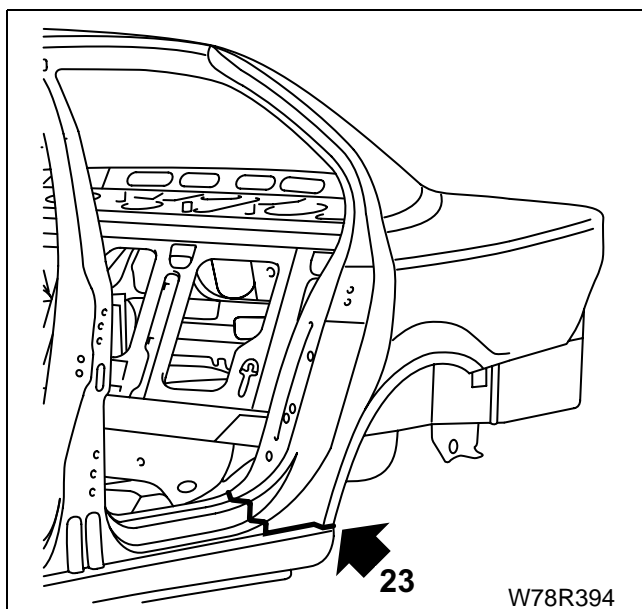

۲۴- نواری از مواد درزگیر بزنید.

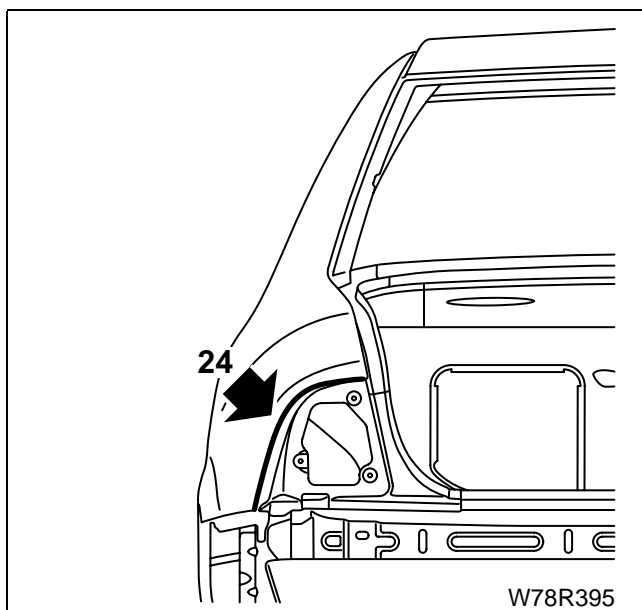

۲۵- با فرچه ماستیک نرم بزنید.

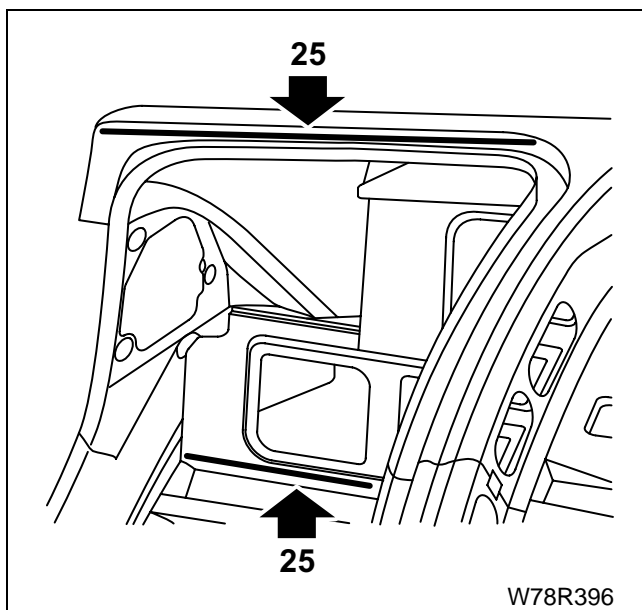

۲۶- پوششی از مواد ضد تراشه بزنید.

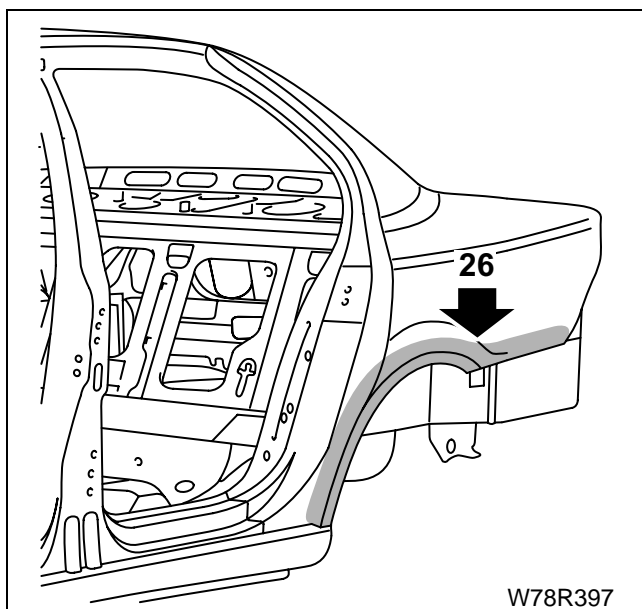

۲۷- به داخل گلگیر عقب و رکاب و اکس ضد پوسیدگی مایع بزنید.

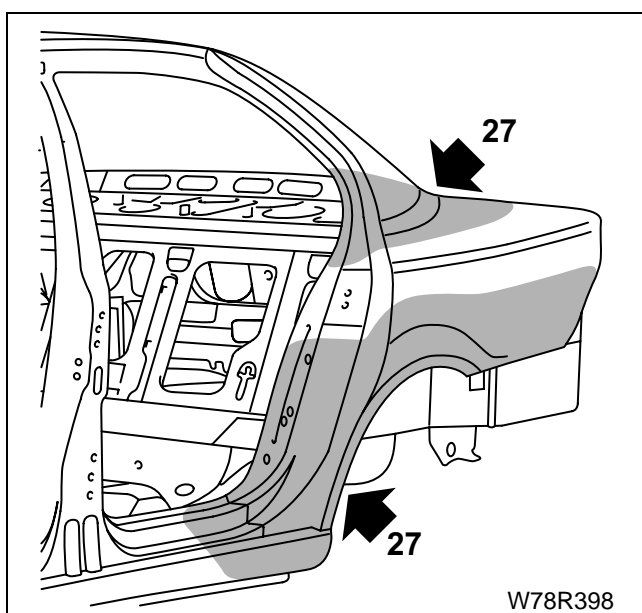

## تعویض گلگیر عقب همراه با برش گلگیر داخلی

## عقب

کارهای مقدماتی

پیاپی کردن/نصب:

- سپر عقب
- در صندوق عقب
- لاستیک درزگیر در روی بدنه
- لاستیک درزگیر در صندوق عقب
- تزئینات طاقچه عقب
- موکت صندوق عقب
- گل پخشکن چرخ عقب

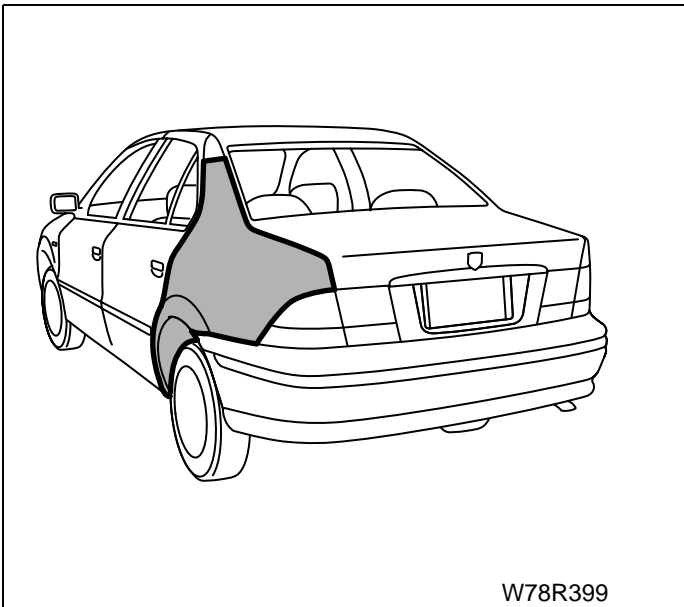

W78R399

۱- گلگیر عقب جدید را علامت زده و برش بزنید.

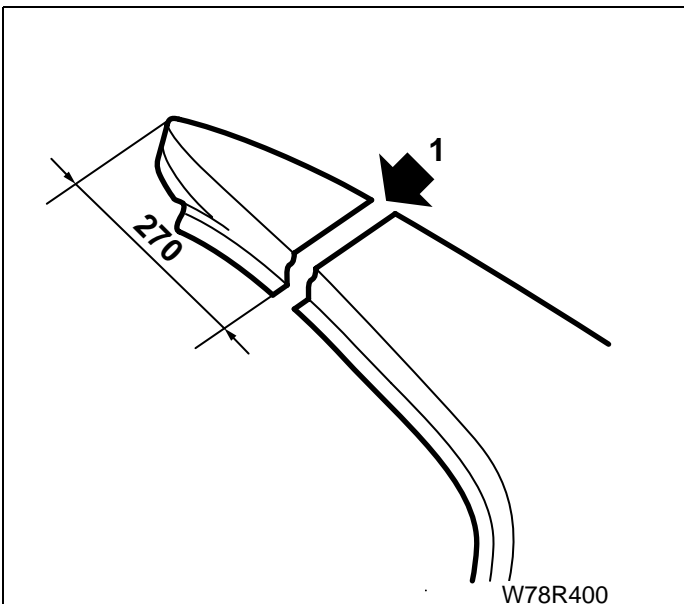

W78R400

۲- سوراخ‌هایی به قطر ۶/۵ میلی‌متر برای جوش در بعد

روی لبه‌های پایین قطعه به وجود آورید.

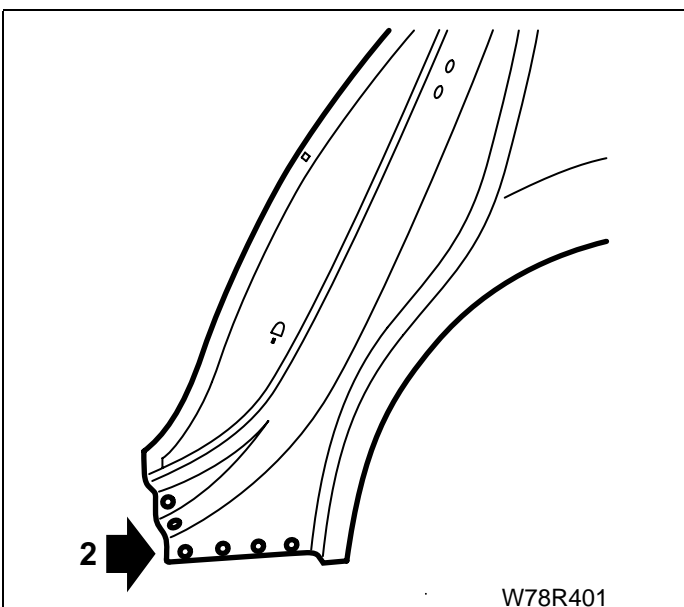

W78R401

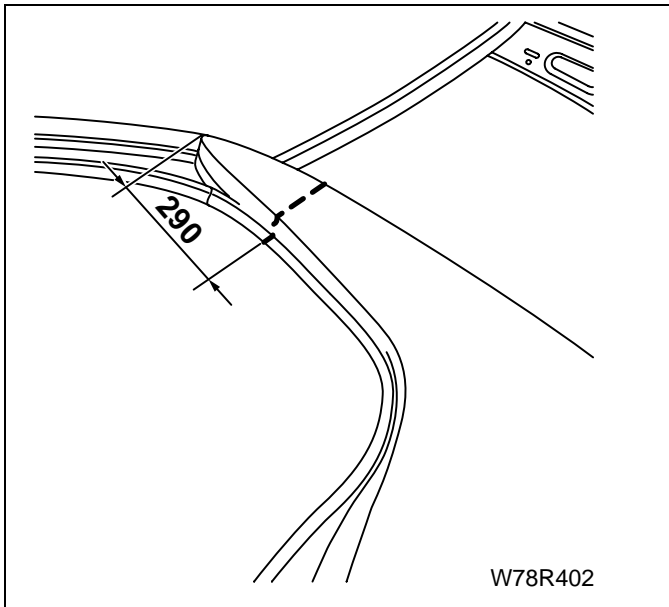

۳- گلگیر عقب روی بدنه را علامت زده و به طور موقتی برش بزنید.

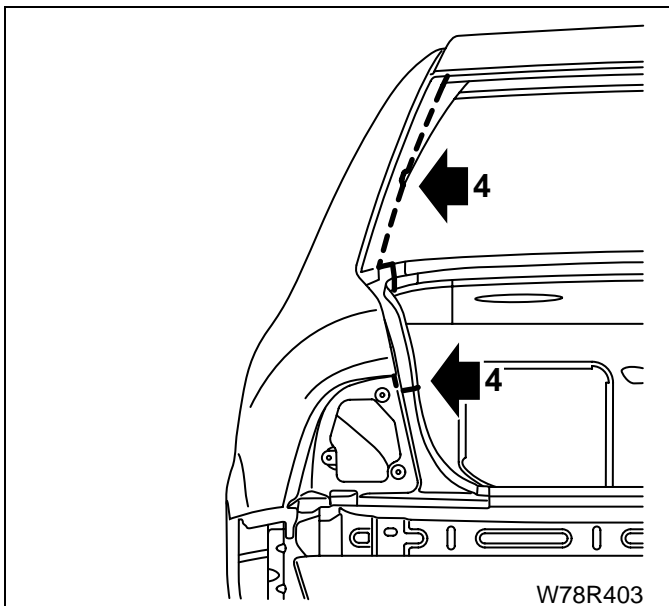

۴- گلگیر عقب را از ناحیه شیشه عقب برش بزنید.

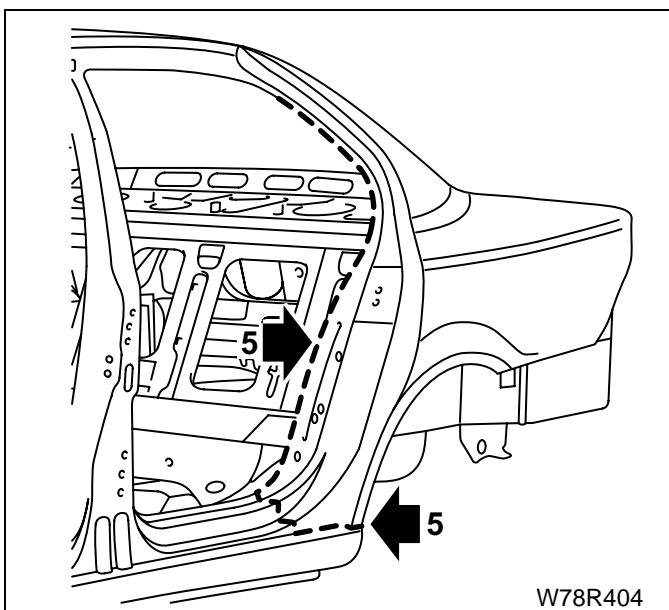

۵- گلگیر عقب را از ناحیه دهانه در برش بزنید.

۵- گلگیر عقب را از لبه پایینی گلگیر و لبه پایینی دهانه چراغ ترمز عقب برش بزنید.

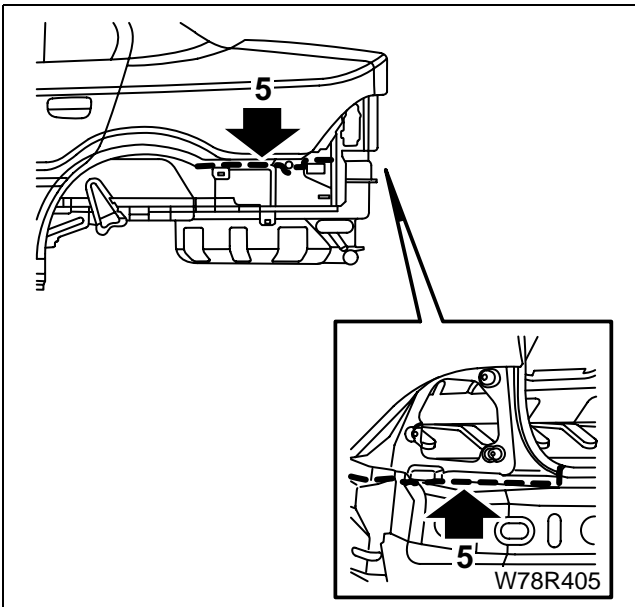

۶- چسب روی لبه گلگیر را جدا کنید. در صورت نیاز از حرارت استفاده کنید.  
۷- گلگیر عقب را پیاده کنید.

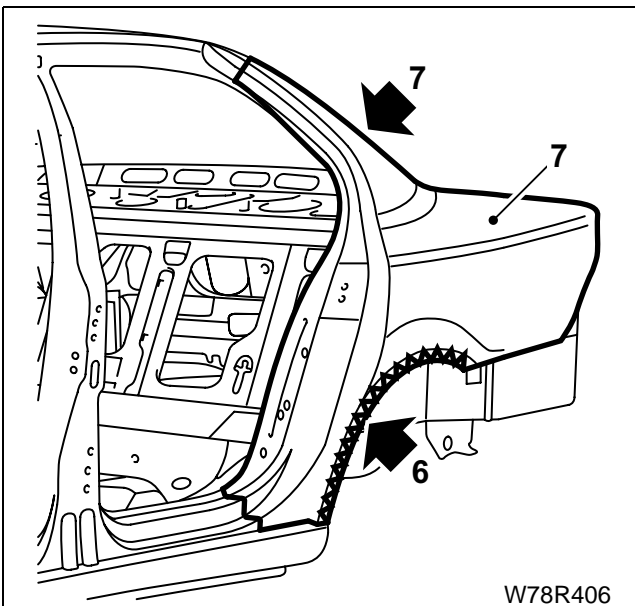

۸- لبه‌های اتصال را صافکاری کنید.

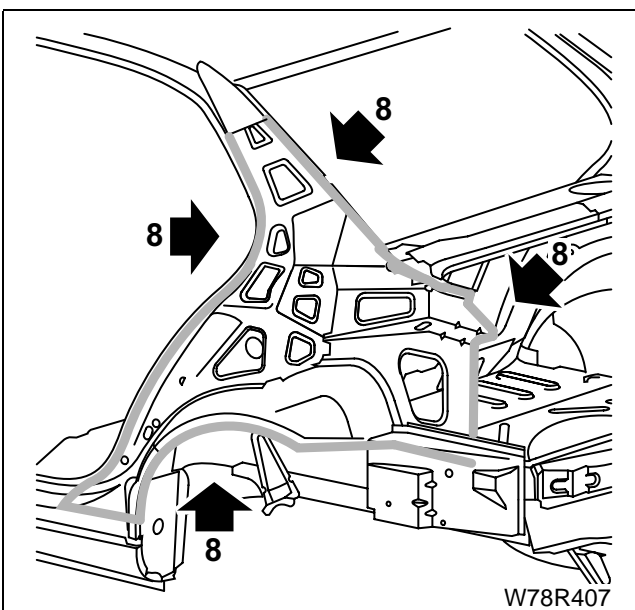

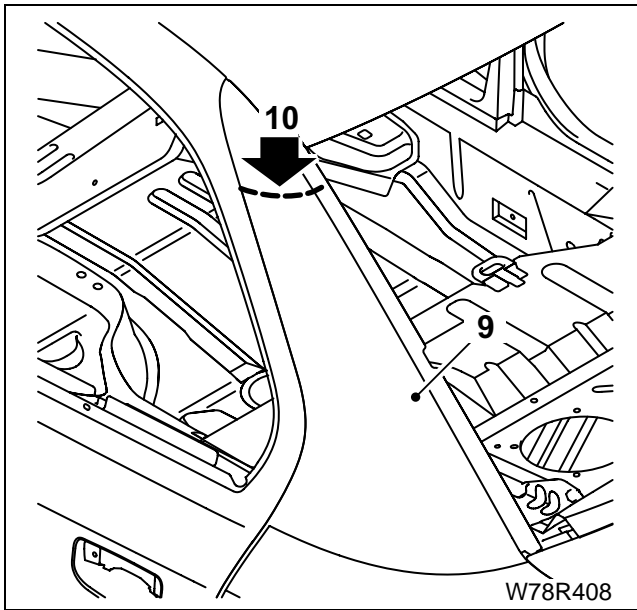

۹- نصب کنید:

- گلگیر عقب
- در صندوق عقب
- در عقب

موقعیت و فاصله‌ها را بررسی کنید.

۱۰- سپس محل برش نهایی را در گلگیر روی بدنه علامت بزنید.

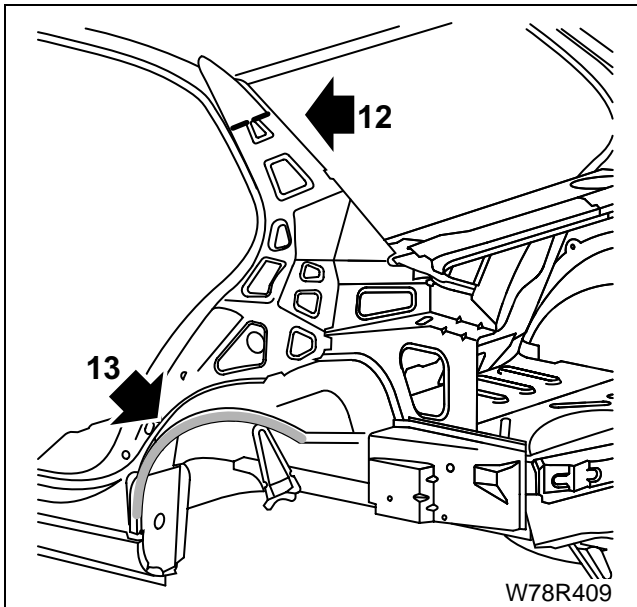

۱۱- بردارید:

- در صندوق عقب
- گلگیر عقب
- در عقب

۱۲- برش نهایی را در گلگیر روی بدنه به وجود آورید.

۱۳- لبه‌های اتصال محل جوش را آستری جوش بزنید.

سپس نواری از بتونه سنگی بزنید.

۱۴- گلگیر عقر را جا بزنید.

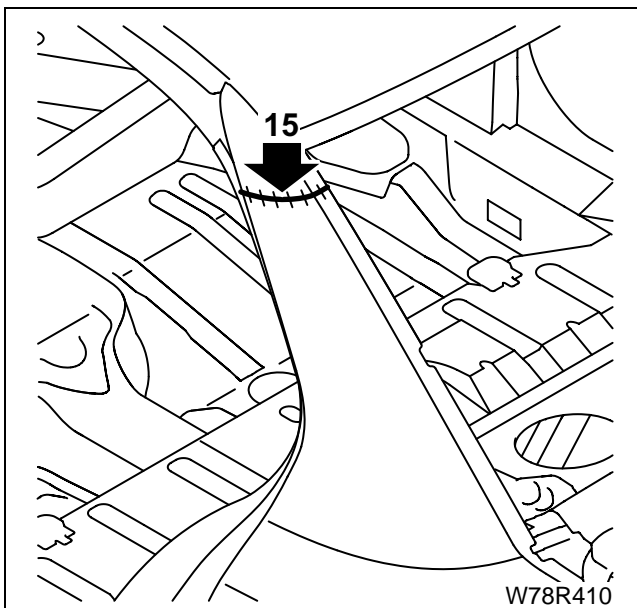

۱۵- لبه‌های گلگیر را به صورت منقطع جوش میگ یا

کاربیت بزنید.

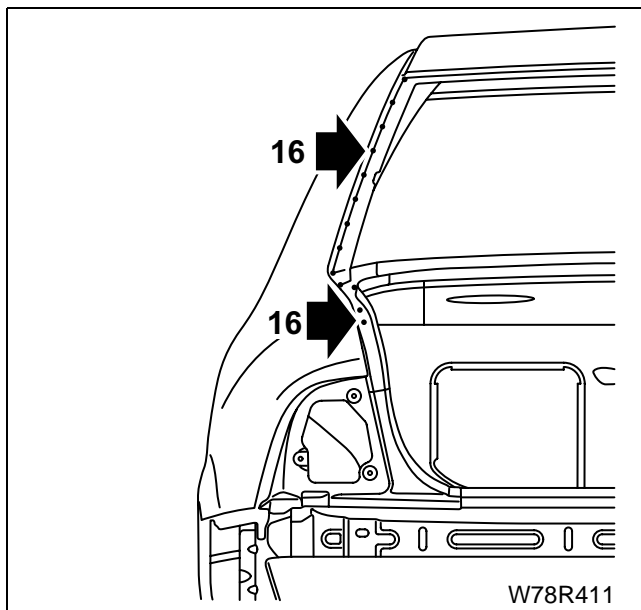

۱۶- هر دو لبه گلگیر عقب و دهانه شیشه عقب را نقطه جوش بزنید.

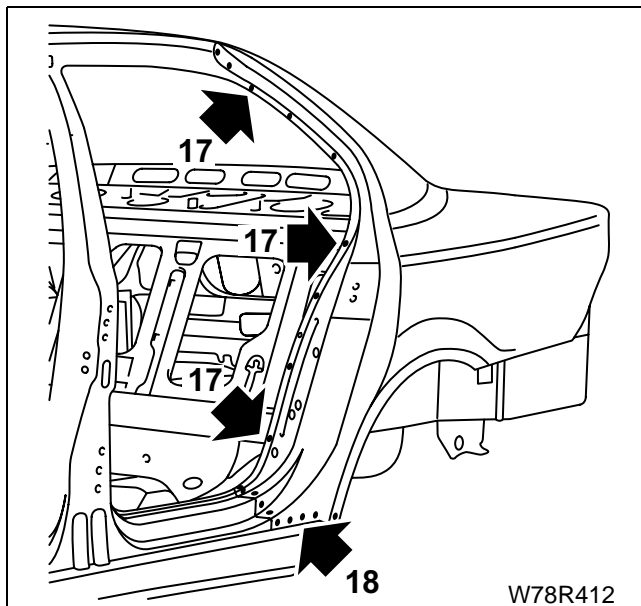

۱۷- لبه گلگیر در محل دهانه در عقب، نقطه جوش بزنید.  
۱۸- اتصال پایینی گلگیر عقب به رکاب را جوش میگ یا کاربیت بزنید.

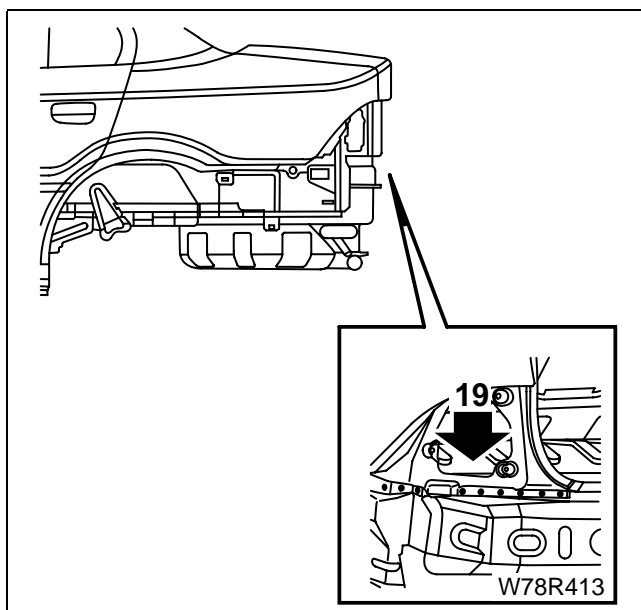

۱۹- لبه پایینی اتصال گلگیر عقب به دهانه چراغ ترمز عقب را نقطه جوش بزنید.

۲۰- جوش بالایی را سنگ زده و با سطح خارجی بدنه همتراز کنید.

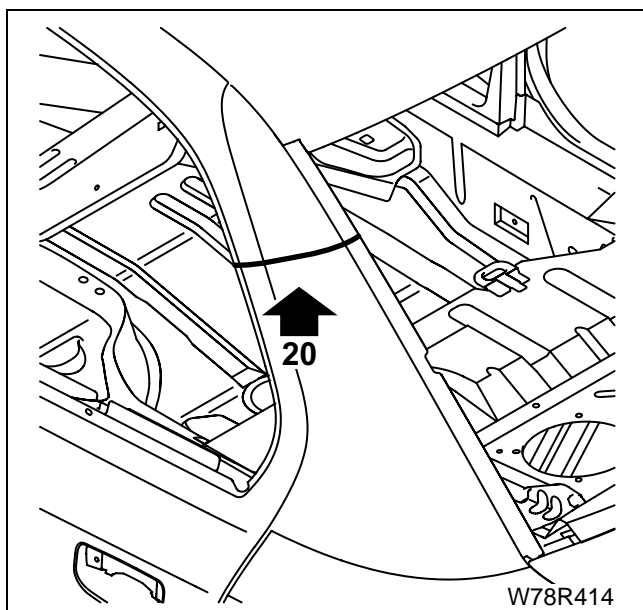

۲۱- نواری از مواد درزگیر بزنید.

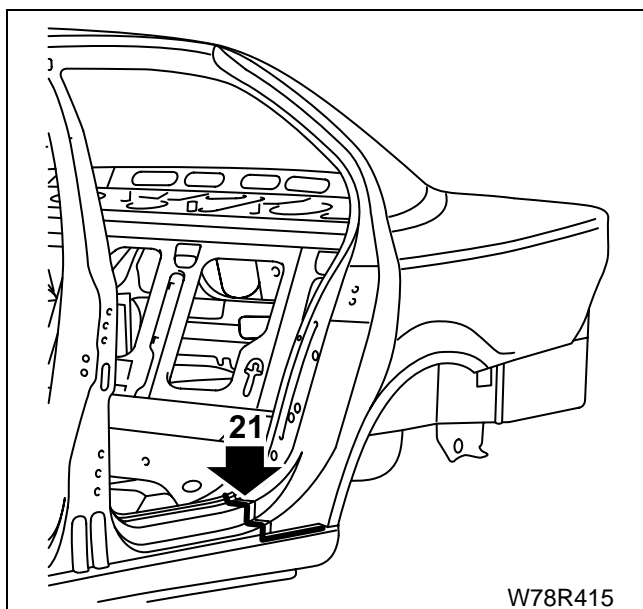

۲۲- نواری از مواد درزگیر بزنید.

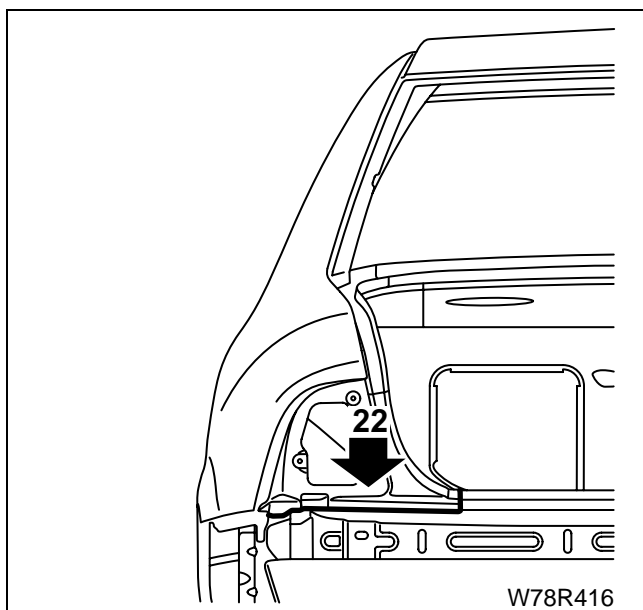



۲۳- با فرچه ماستیک نرم بزنید.

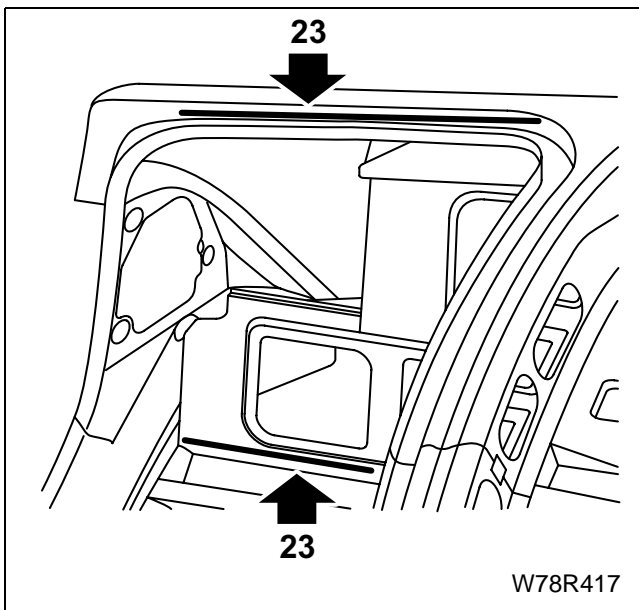

۲۴- پوششی از ضد تراشه بزنید.

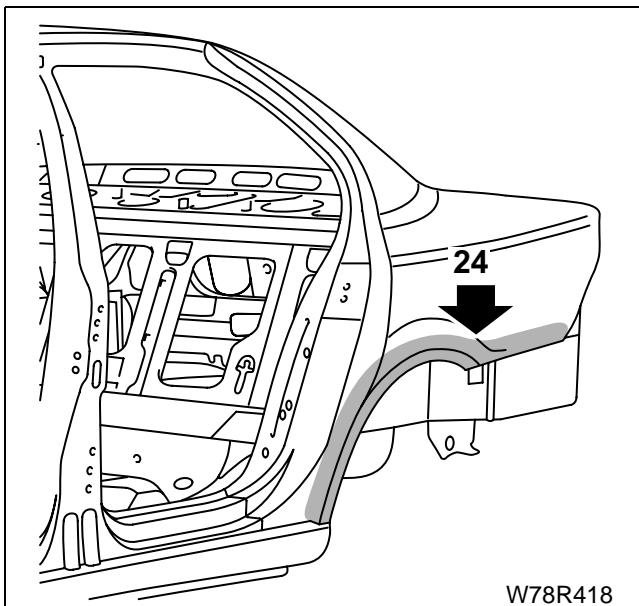

۲۵- به داخل گلگیر عقب و رکاب واکس ضد خوردگی مایع بپاشید.

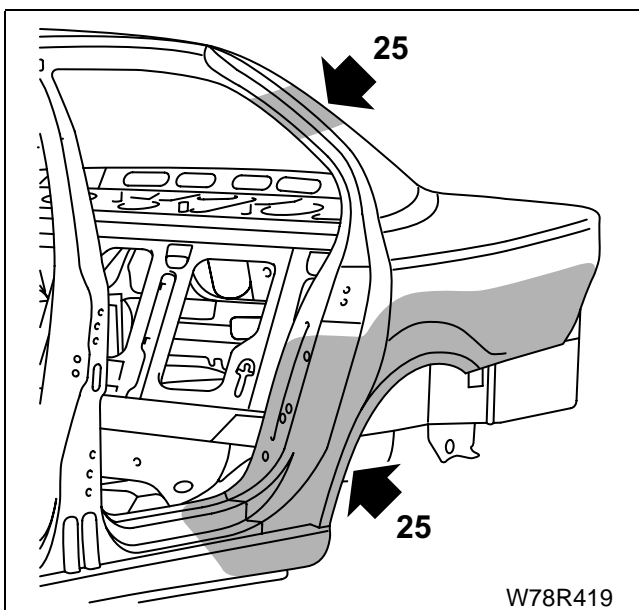

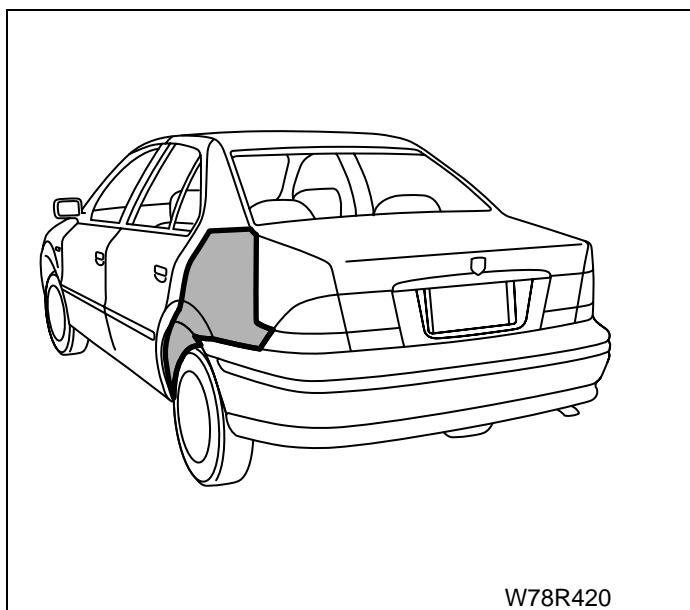

### تعویض مجموعهٔ محافظهٔ چرخ عقب

عملیات معادل

- تعویض گلگیر عقب از بدنهٔ جانبی

کارهای مقدماتی:

پیاده کردن / نصب:

- در عقب
- موکت و تزئینات صندوق عقب
- لاستیک درزگیر صندوق عقب
- مجموعهٔ صندلی عقب
- قاب بالایی و پایینی ستون عقب
- شیشهٔ عقب

آماده سازی قطعهٔ جدید

۱- قسمت بالایی گلگیر داخلی عقب را برش بزنید.

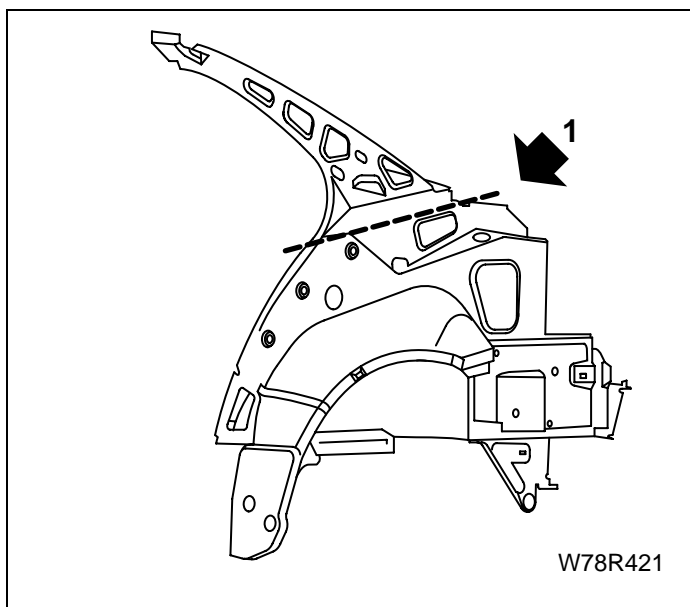

۲- گلگیر عقب را طبق اندازهٔ نشان داده شده ببرید (به

مراحل کار در صفحهٔ ۱۳۳ مراجعه کنید).

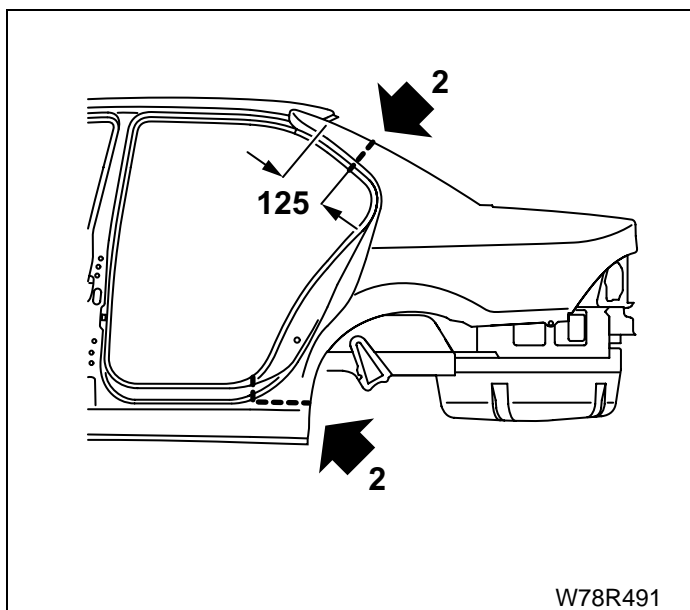

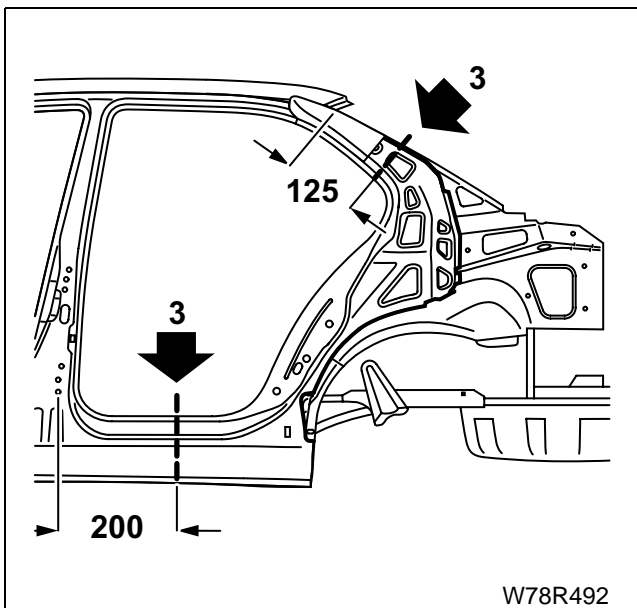

۳- بدنه جانبی خارجی را صیقل اندازه نشان داده شده بریده و قطعه را بردارید (به توضیحات بخش قبل در صفحه ۱۳۳ مراجعه کنید).

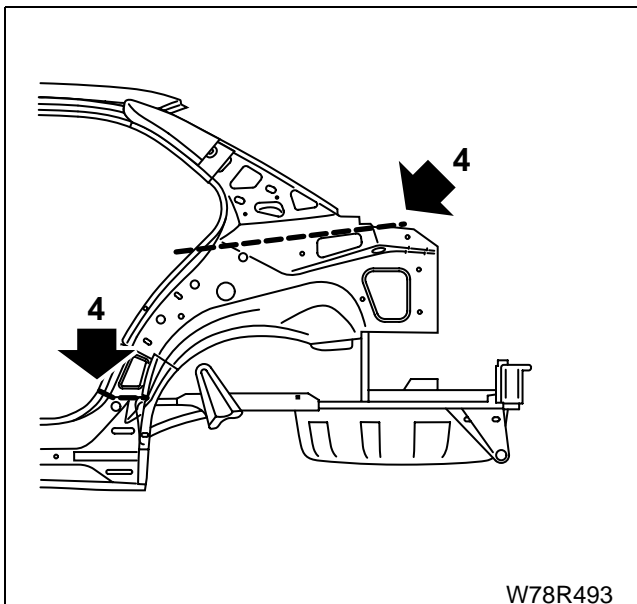

۴- گلگیر داخلی روی بدنه را از لبه‌های بالا و پایین ببرید.

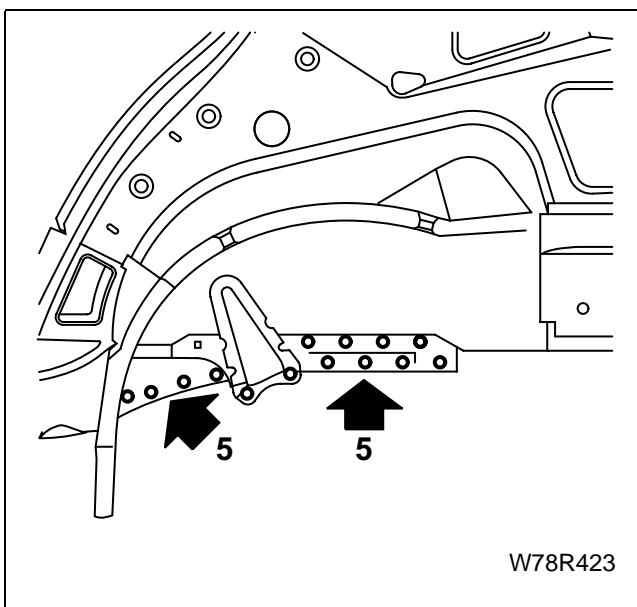

۵- محل نقطه جوشهای گلگیر داخلی به کفی صندوق عقب را برای جوش در بعد سوراخ کنید.

۶- محفظه چرخ را برش بزنید.

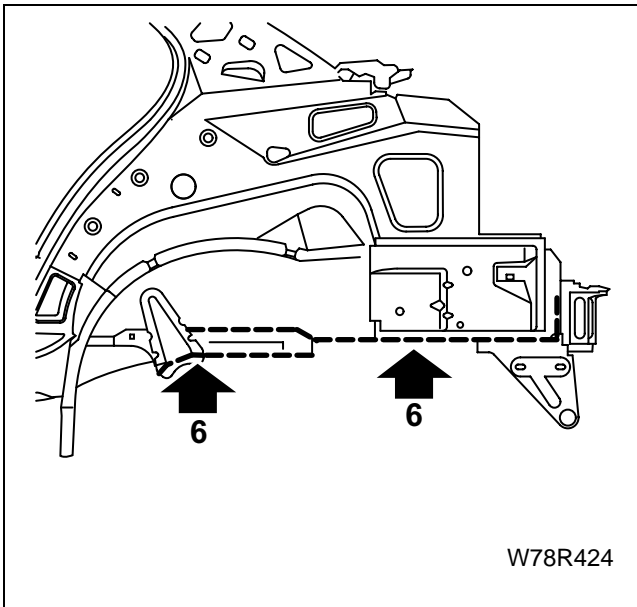

۷- محل نقطه جوش‌ها در رکاب داخلی را برای جوش در بعد سوراخ کنید.

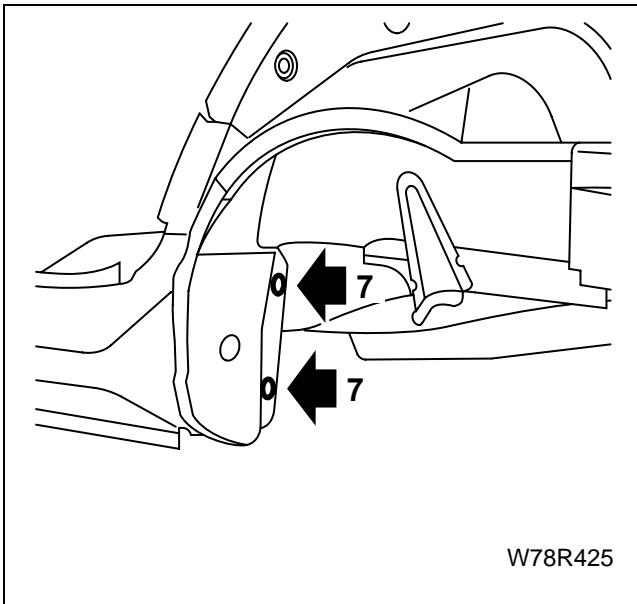

۸- محل نقطه جوش‌ها را از ناحیه طاقچه عقب برای جوش در بعد سوراخ کنید.

۹- نقطه جوش‌های اتصال به پایه صندلی را برای جوش در بعد سوراخ کنید.

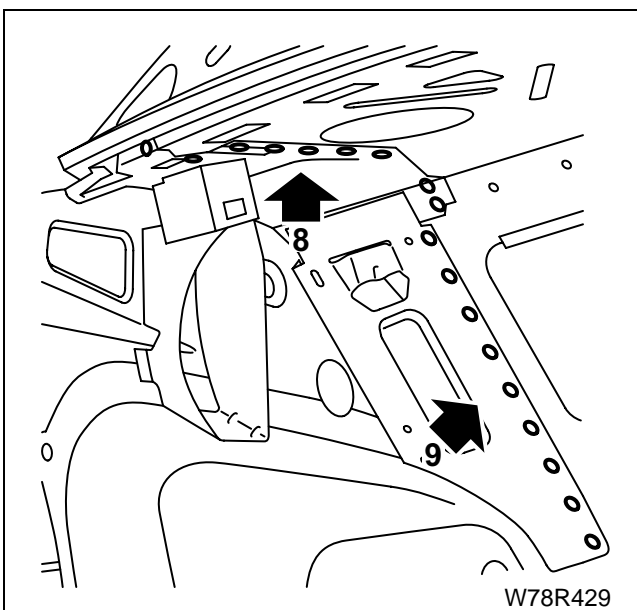

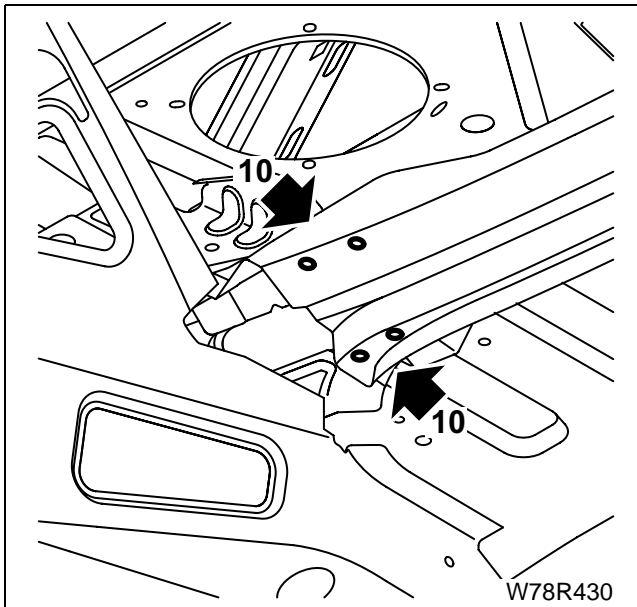

- ۱۰- نقطه جوش‌های دهانه پایین شیشه عقب را برای جوش در بعد سوراخ کنید.
- ۱۱- قطعه آسیب دیده را بردارید.

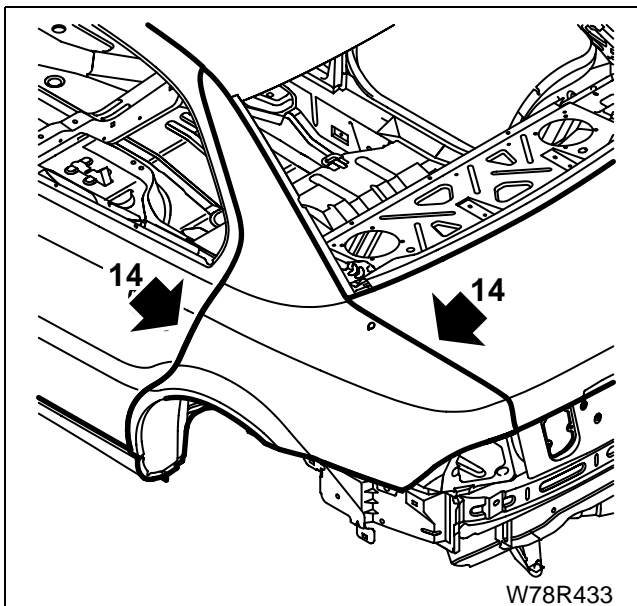

- ۱۲- لبه‌های اتصال را تمیز کرده و به لبه‌های اتصال بدنه خودرو و قطعه جدید آستر جوش بزنید.
- ۱۳- قطعات را در موقعیت قرار دهید:
- همه قطعات بدنه
  - در صندوق عقب
  - در عقب

۱۴- لبه‌ها را همتراز کرده، فاصله قطعات را بررسی و تنظیم کنید. به بخش اطلاعات فنی مراجعه کنید (در صورت نیاز با استفاده از تعدادی پیچ قطعات را در جای خود ثابت کنید).

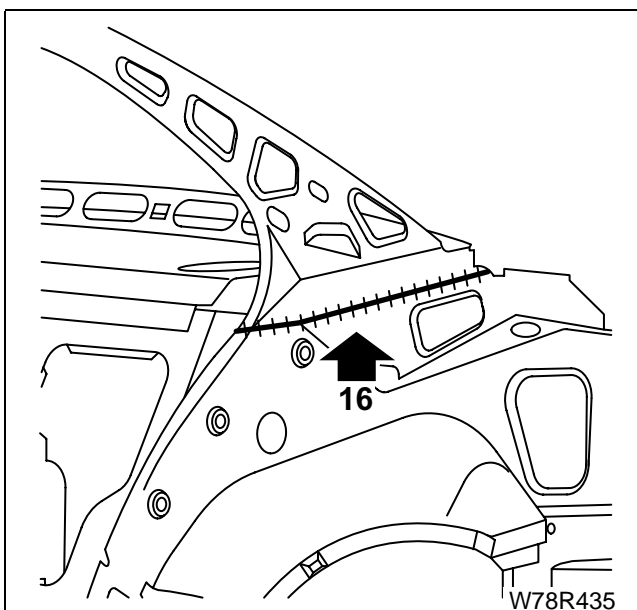

- ۱۵- قطعات را بردارید.
- ۱۶- قطعه جدید گلگیر داخلی عقب را در موقعیت قرار داده و جوش میگ بزنید.

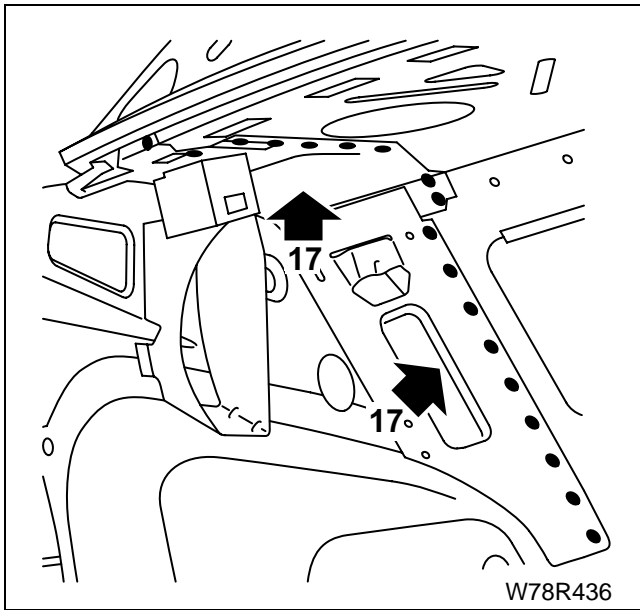

۱۷- اتصال روی قطعات سینی پشت صندلی و طاقچه عقب را نقطه جوش بزنید.

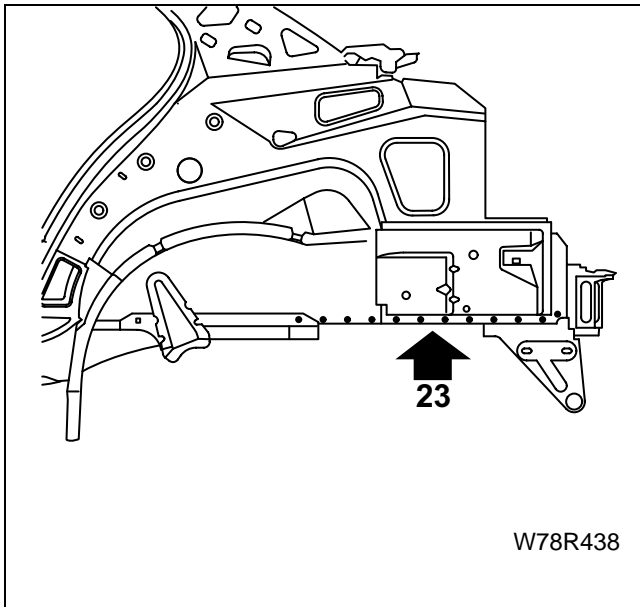

۱۸- اتصال محفظه چرخ به کفی عقب را نقطه جوش بزنید.

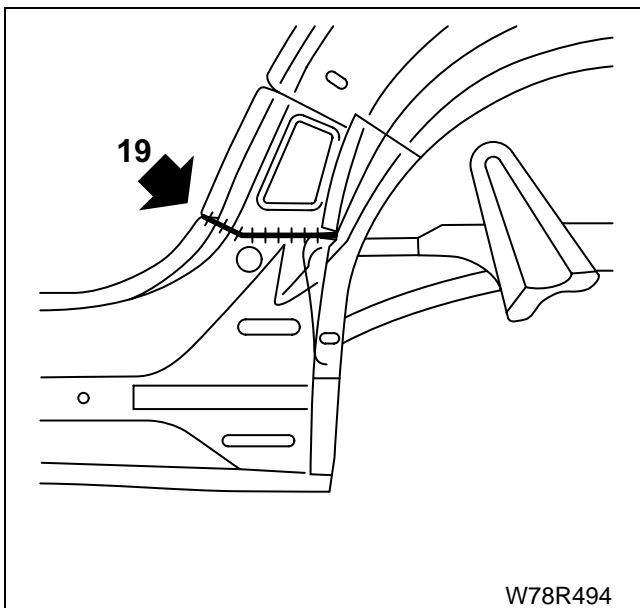

۱۹- اتصال محفظه چرخ به رکاب داخلی را جوش میگ یا کاربیت بزنید.

۲۰- اتصال پایینی محفظه چرخ به کفی عقب و رکاب داخلی را نقطه جوش بزنید.

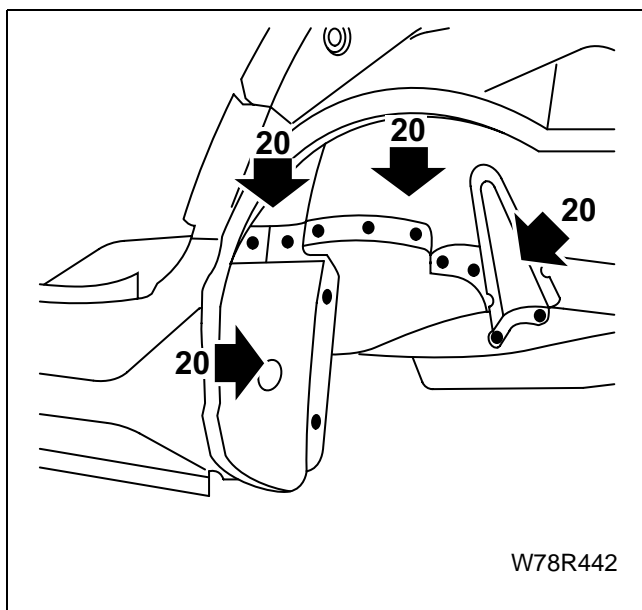

۲۱- محفظه چرخ را نقطه جوش بزنید.

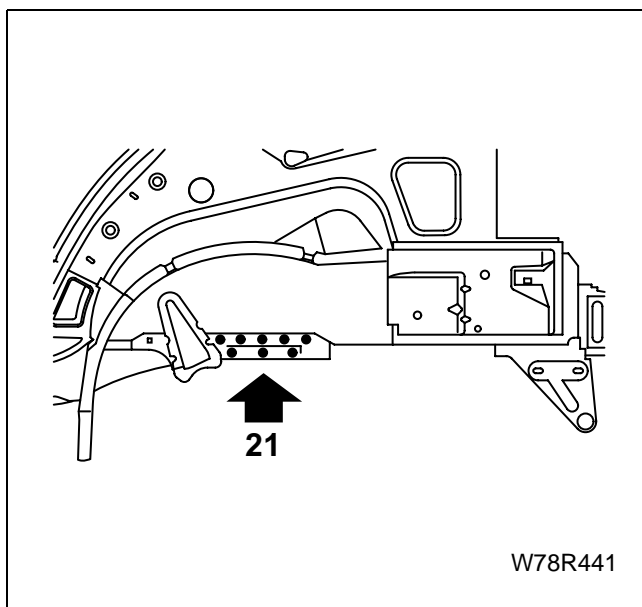

۲۲- اتصال محفظه چرخ به ریل شیشه عقب را نقطه جوش زده و برای ظاهر بهتر آنرا سنگ بزنید.

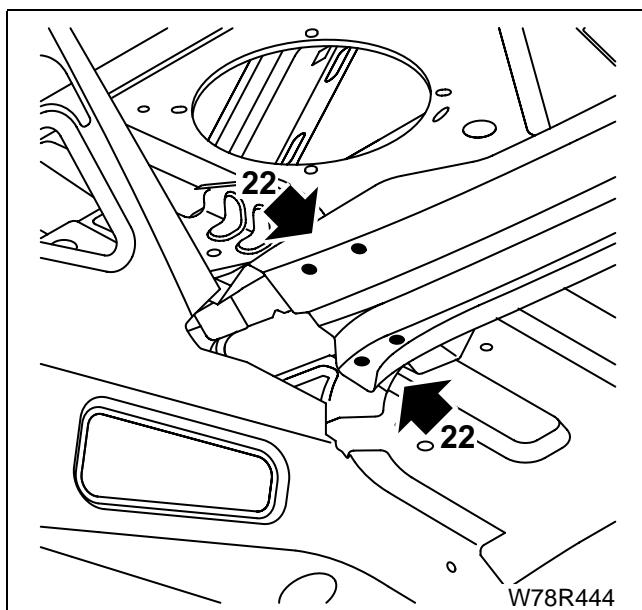

۲۳- اتصال داخلی محفظهٔ چرخ به کفی عقب را جوش میگ یا کاربیت بزنید.

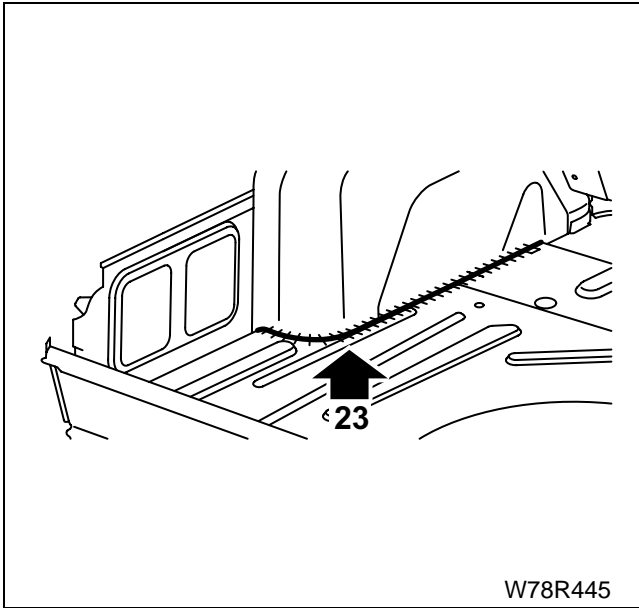

۲۴- اتصال محفظهٔ چرخ به تقویت رکاب داخلی را جوش میگ یا کاربیت بزنید.

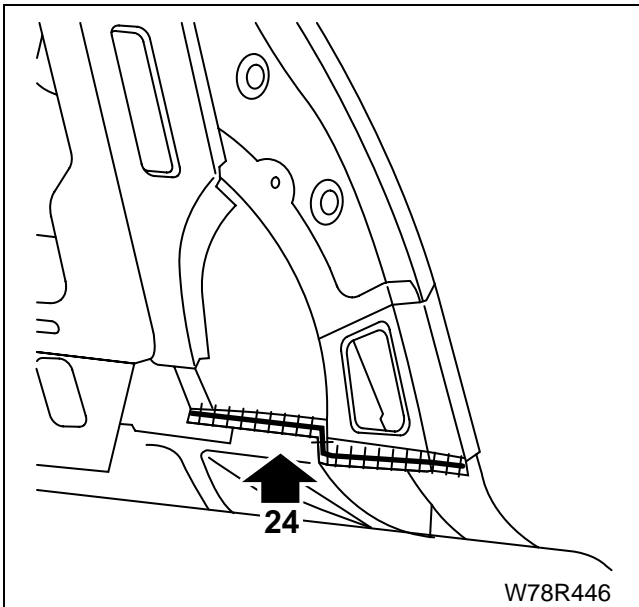

۲۵- با فرچه ماستیک نرم بزنید.

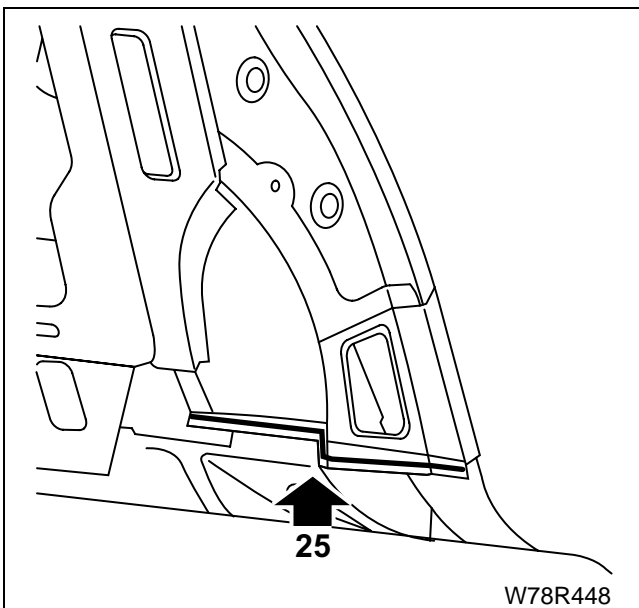



۲۶- با فرچه ماستیک نرم بزنید.

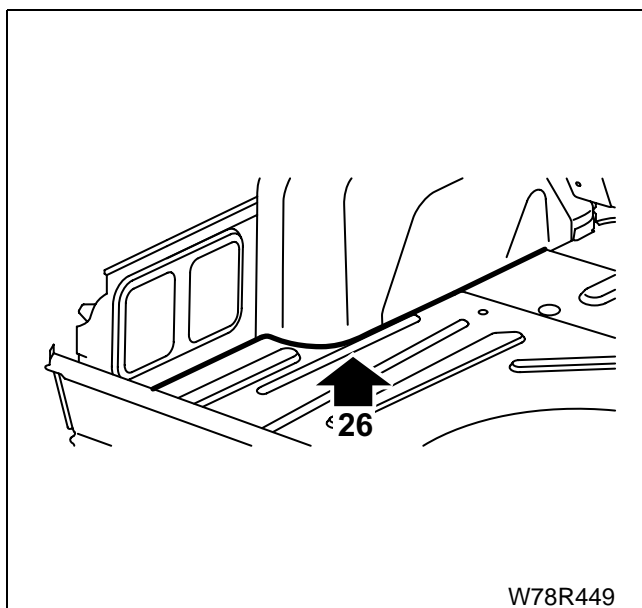

۲۷- با فرچه ماستیک نرم بزنید.

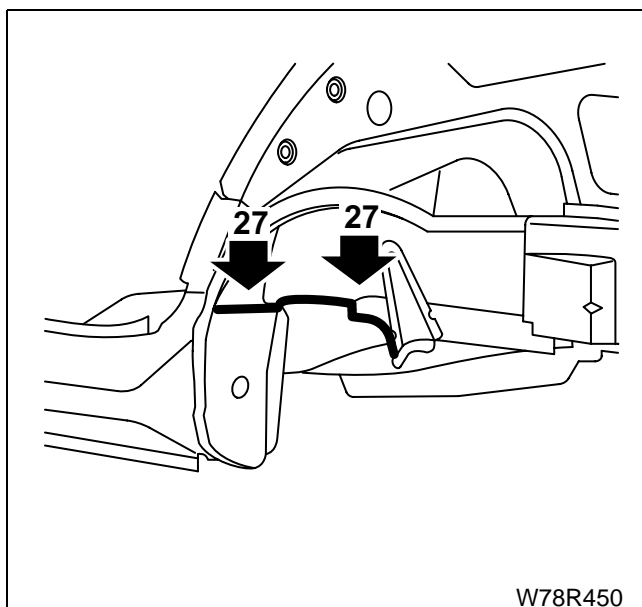

۲۸- با فرچه ماستیک نرم بزنید.

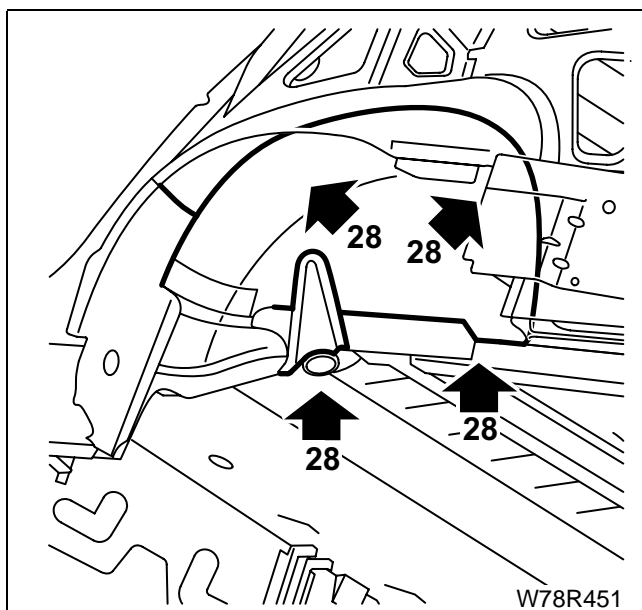

۲۹- با فرچه ماستیک نرم بزنید.

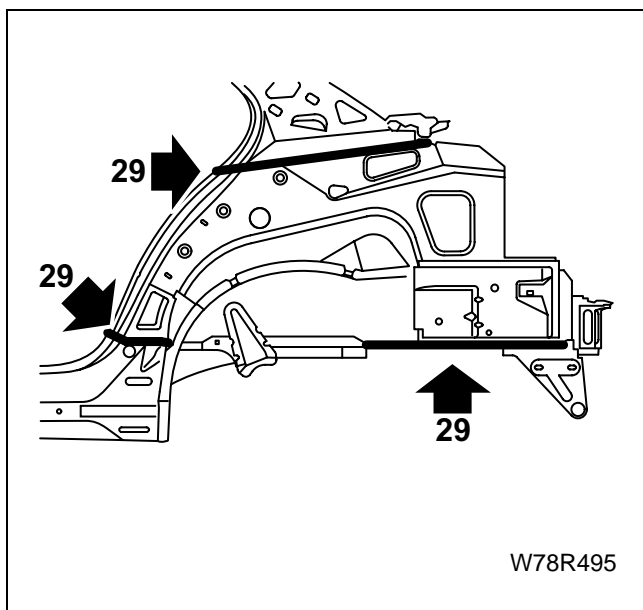

۳۰- با فرچه ماستیک نرم بزنید.

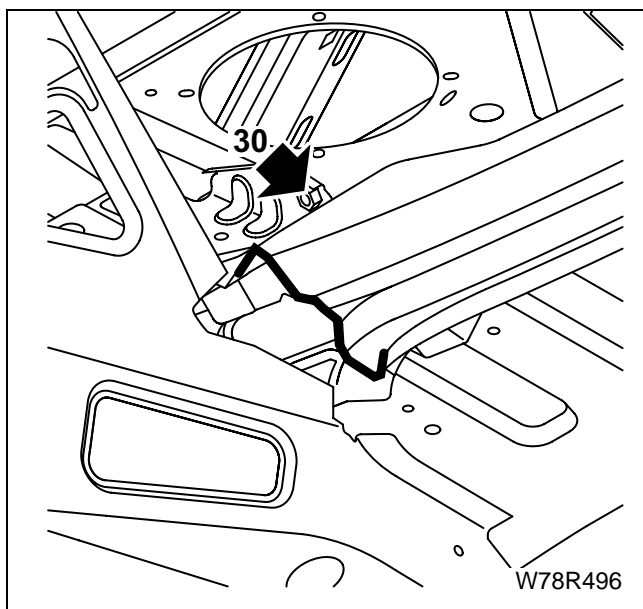

۳۱- پوششی از مواد ضد تراشه بزنید.

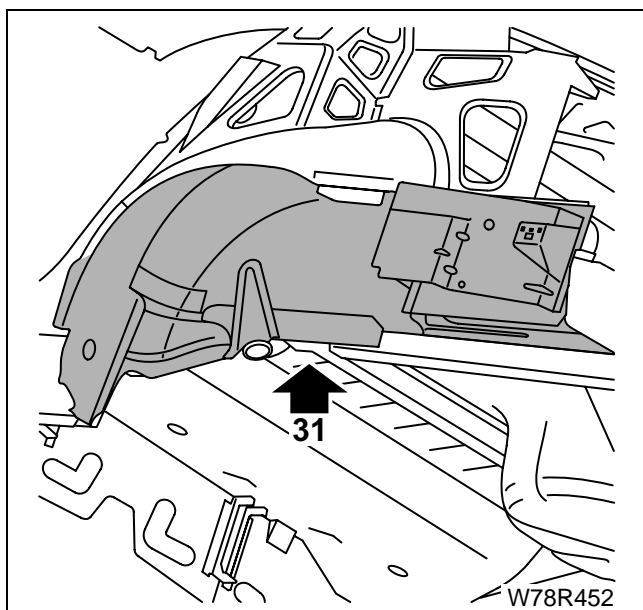

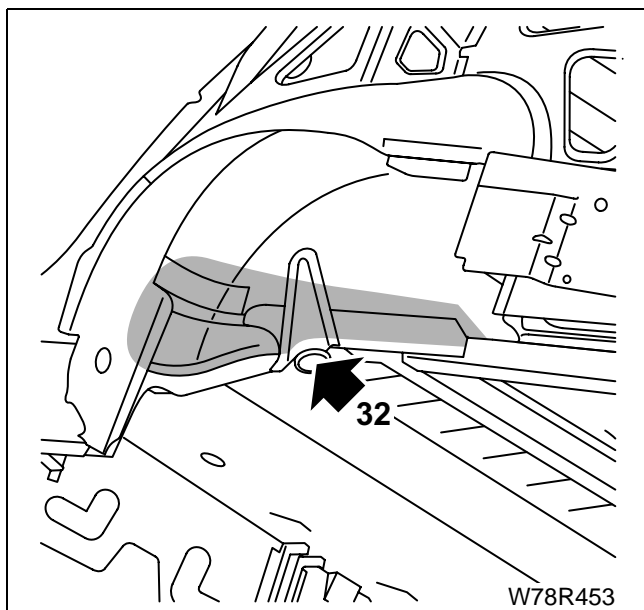

۳۲- واکس ضد پوسیدگی مایع را به داخل تیر تقویت  
جانبی عقب بپاشید.

### برداشتن مجموعه کفی عقب

عملیات مشابه

- برداشتن مجموعه قطعات عقب خودرو

عملیات مقدماتی

برداشتن/نصب

- تزئینات صندوق عقب

- صندلی‌های عقب

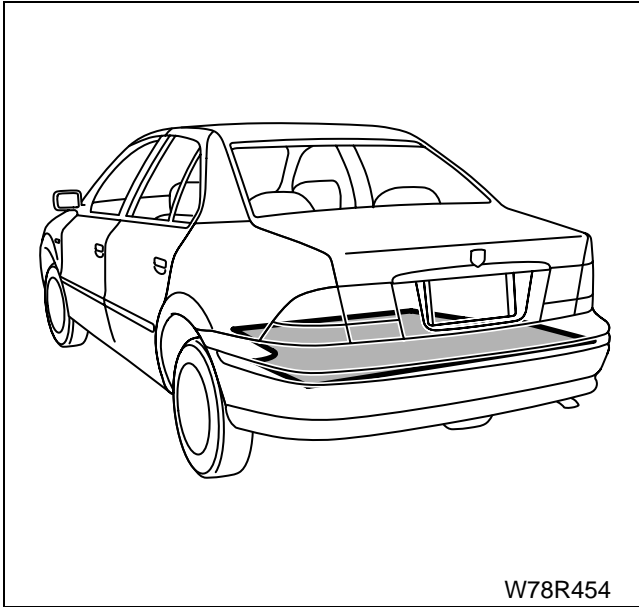

W78R454

### آماده سازی قطعه

برای جاگذاری مناسب قطعه کفی عقب را از محل نشان

داده شده ببرید (چپ و راست).

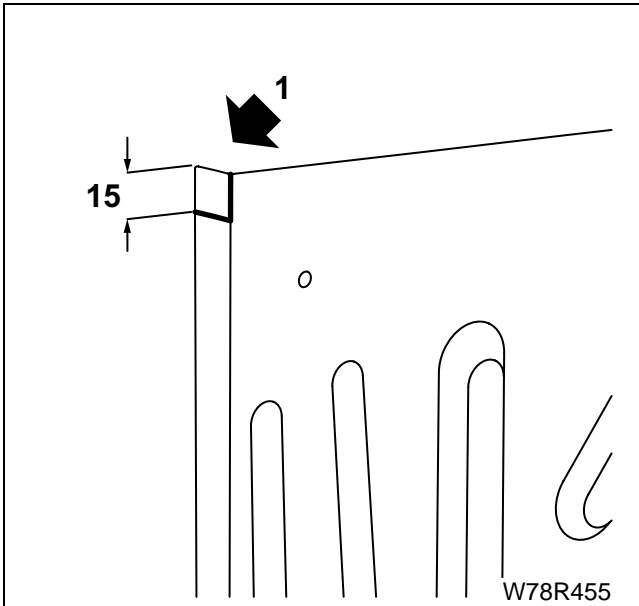

W78R455

۲- کفی عقب را از محل‌های نشان داده شده برای نقطه

جوش، سوراخ کنید (چپ و راست).

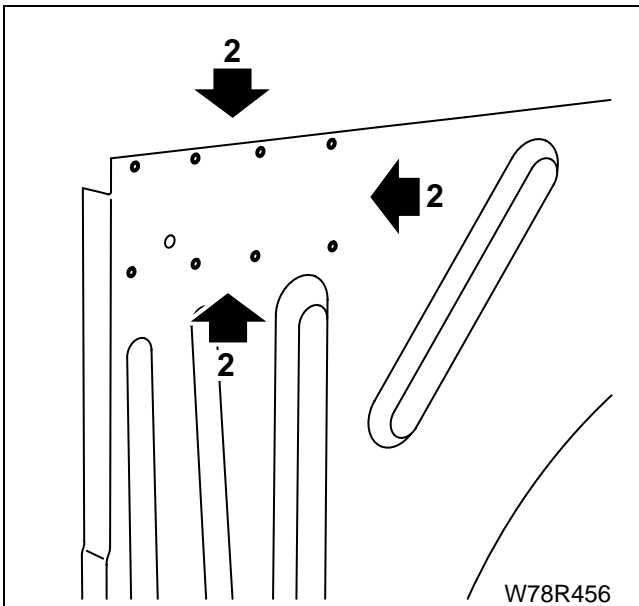

W78R456

۳- نقاط مشخص شده در کفی عقب را برای جوشکاری بعدی سوراخ کنید.

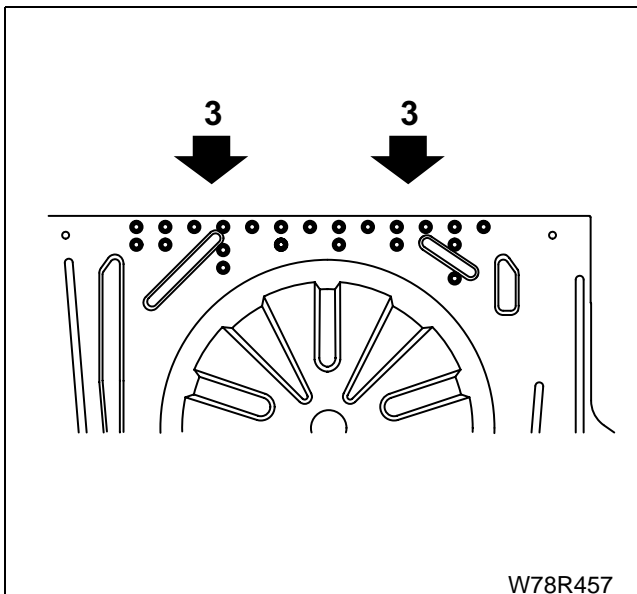

۴- از محل لبه اتصال کفی عقب را بیرون بردارید.

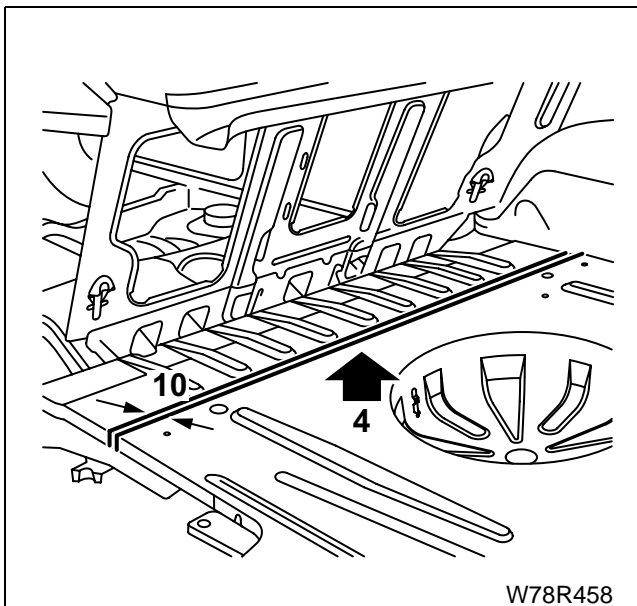

۵- با استفاده از دستگاه برش سنگ مناسب کفی عقب را ببرید.

۶- محل جوشها را سنگ بزنید و کاملاً صاف کنید.

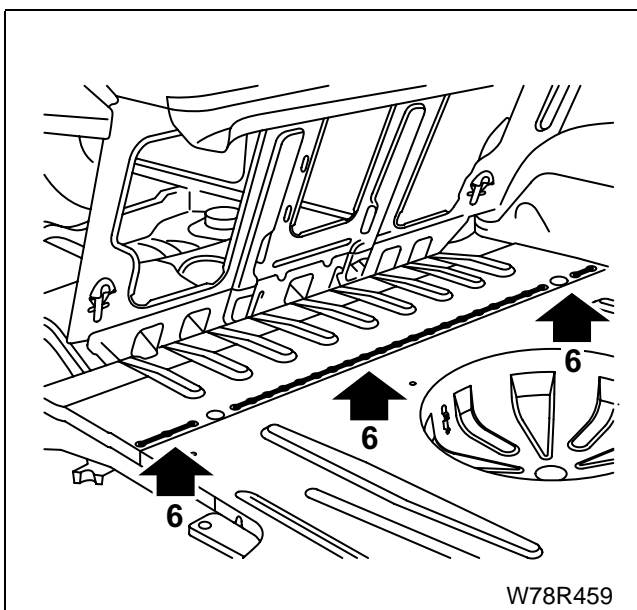

۷- قطعه تقویت جانبی کفی عقب را برش ببرید (هر دو طرف را).

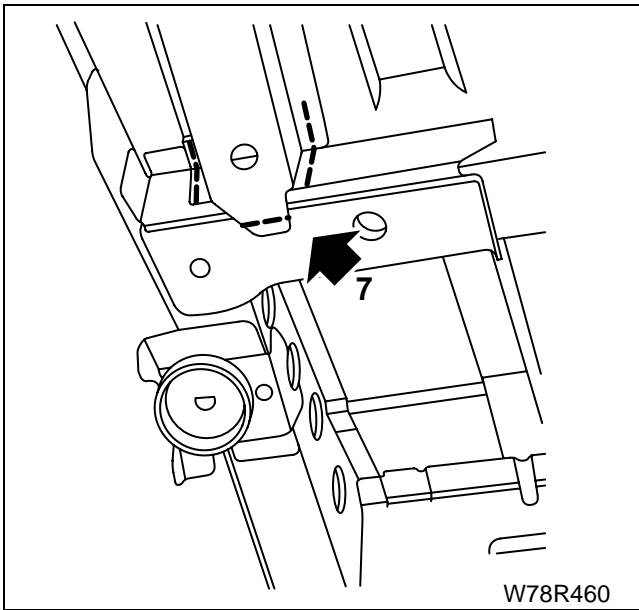

W78R460

۸- با استفاده از سنگ کفی را از محل نقطه جوش‌ها ببرید.

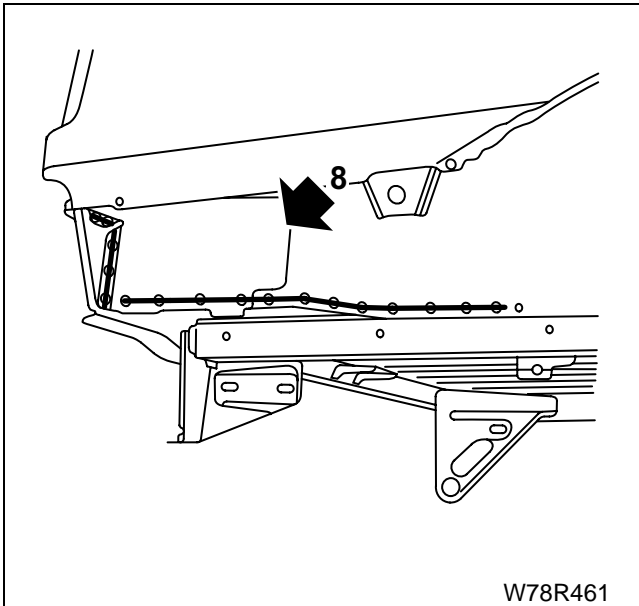

W78R461

۹- با استفاده از سنگ کفی را از محل نقطه جوش‌ها ببرید (برای جوش‌های بعدی).

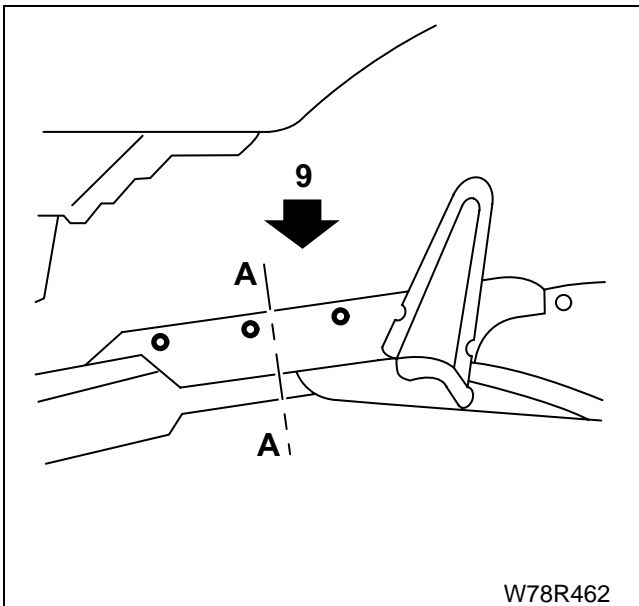

W78R462

۱۰- برش A-A

(a) قطعه کفی عقب

(b) تقویت کفی

(c) محفظه چرخ

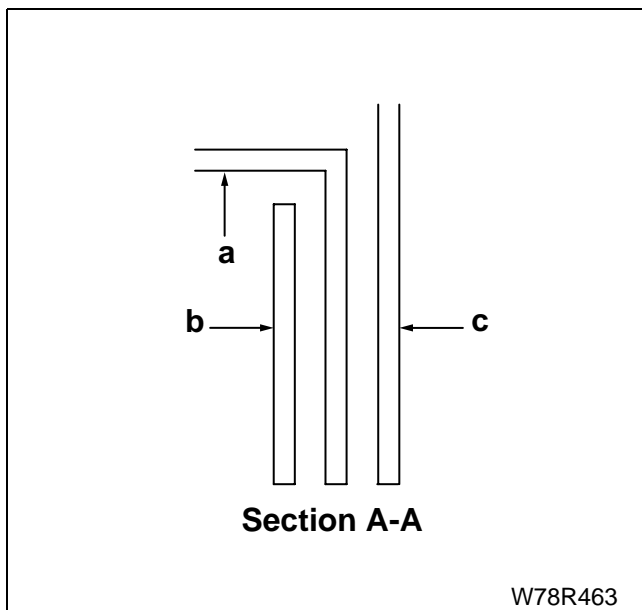

۱۱- با استفاده از چسب قبل از جوشکاری (پرایمر) لبه‌های اتصال را در هم روی قطعه کفی تعویضی و هم بدنه اصلی آماده سازی کنید.

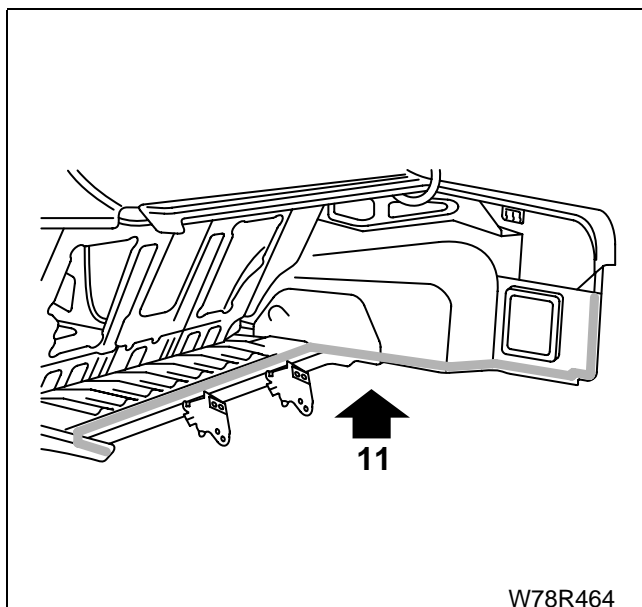

۱۲- مجموعه گلگیر عقب را در موقعیت قرار داده و با استفاده از اهرم‌های جیگ بدنه در موقعیت دقیق قرار دهید.

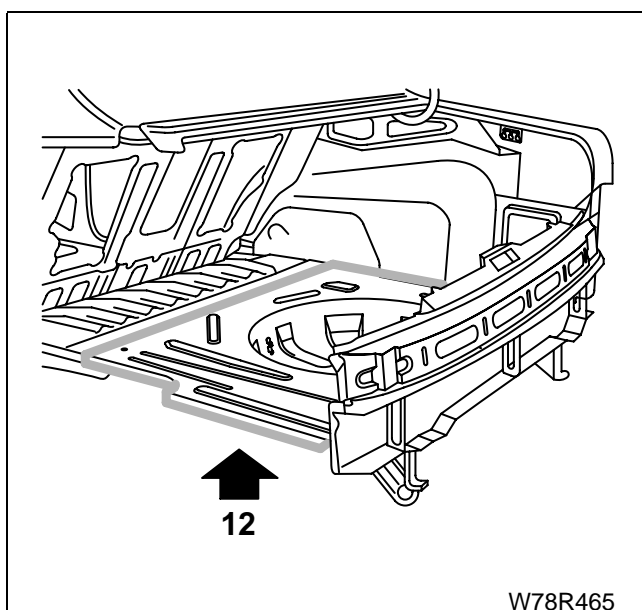

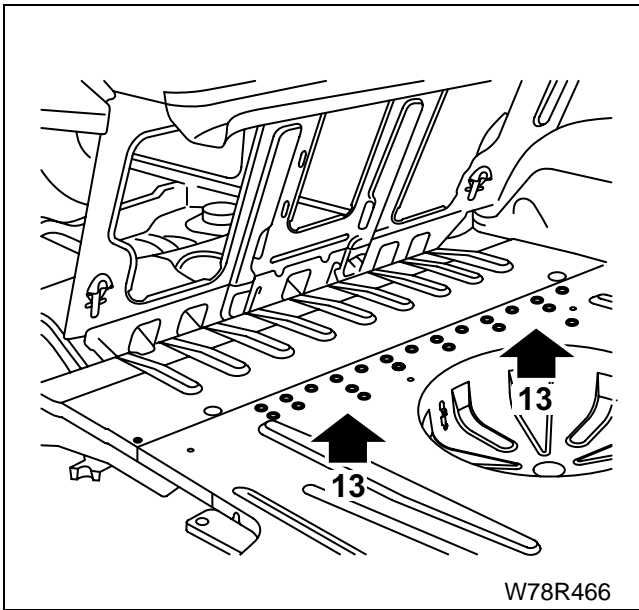

۱۳- کفی را از محل نشان داده شده با استفاده از میگ  
MIG یا مستقیماً روی آن جوش بزنید.

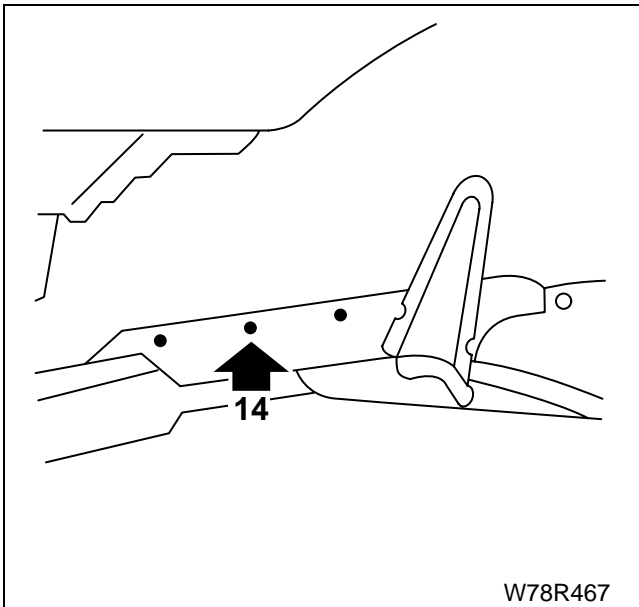

۱۴- کفی را از محل نشان داده شده با استفاده از میگ  
MIG یا مستقیماً روی آن جوش بزنید.

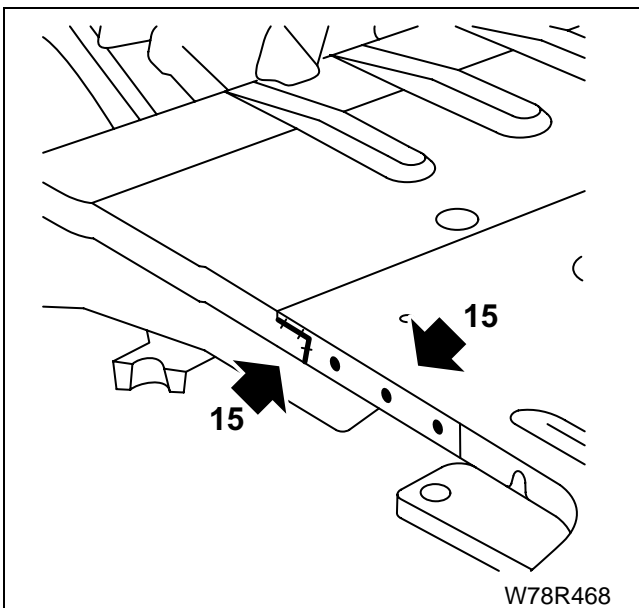

۱۵- کفی را از محل نشان داده شده با استفاده از میگ  
MIG یا مستقیماً روی آن جوش بزنید.



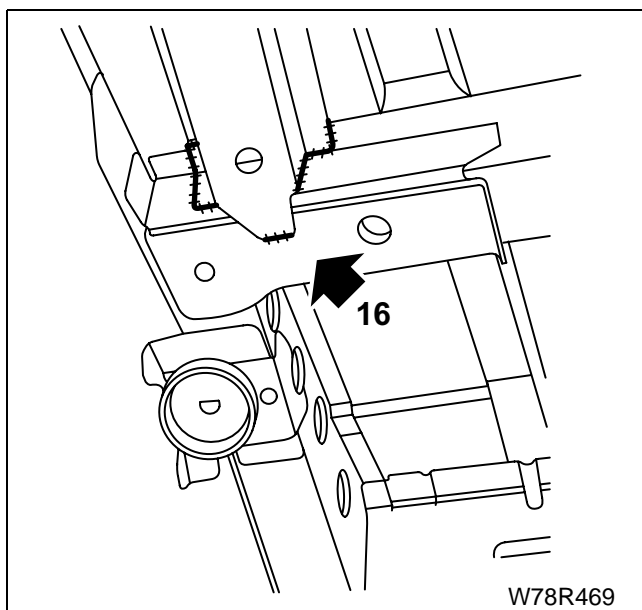

۱۶- با جوش میگ تیر تقویتی کفی عقب را درزجوش بزنید یا مستقیماً روی کفی جوش بزنید (هر دو طرف را).

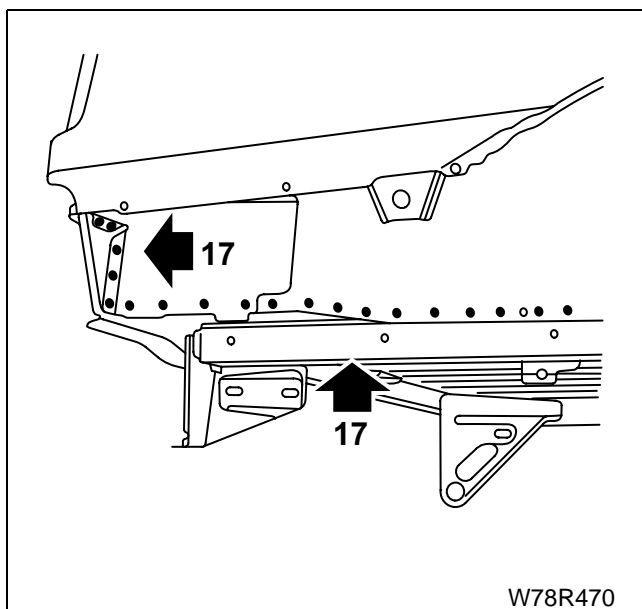

۱۷- کفی عقب را نقطه جوش بزنید.

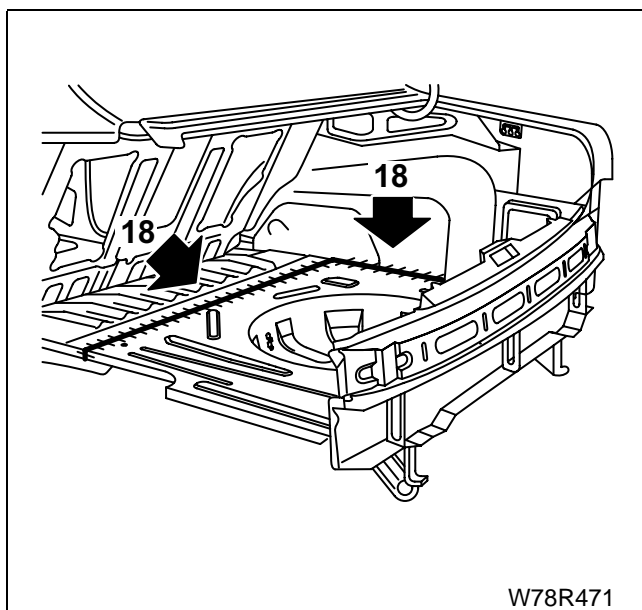

۱۸- با جوش میگ کفی عقب را درزجوش بزنید یا مستقیماً روی کفی جوش بزنید (هر دو طرف را).

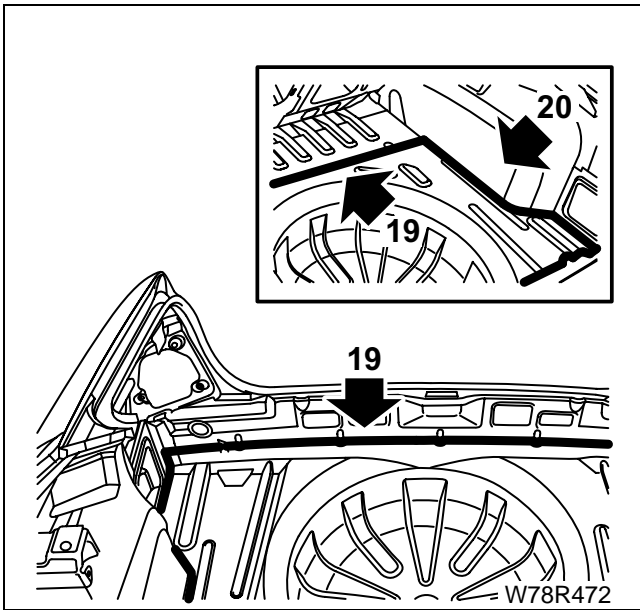

۱۹- بعد از نصب کردن مجموعه با فرچه چسب ماستیک در محل بزنید.

۲۰- با فرچه چسب ماستیک بنید (هر دو طرف را).

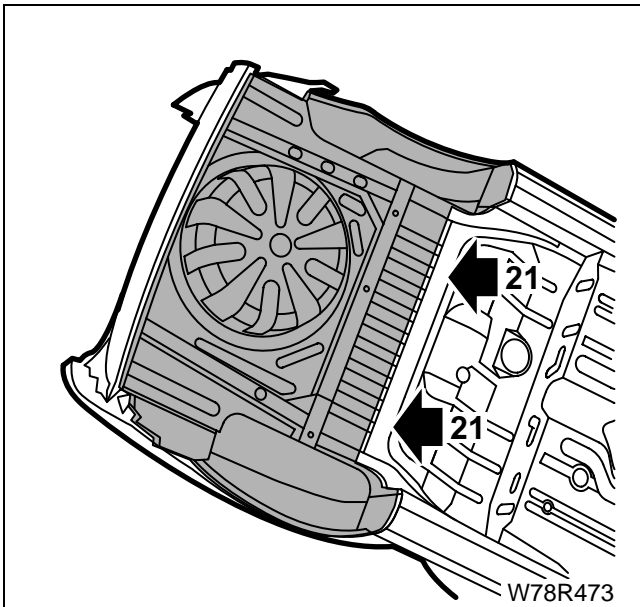

۲۱- یک پوشش یا ترکیب ضد تراشه (Anti chip) یا ضد خوردگی روی محل بزنید.

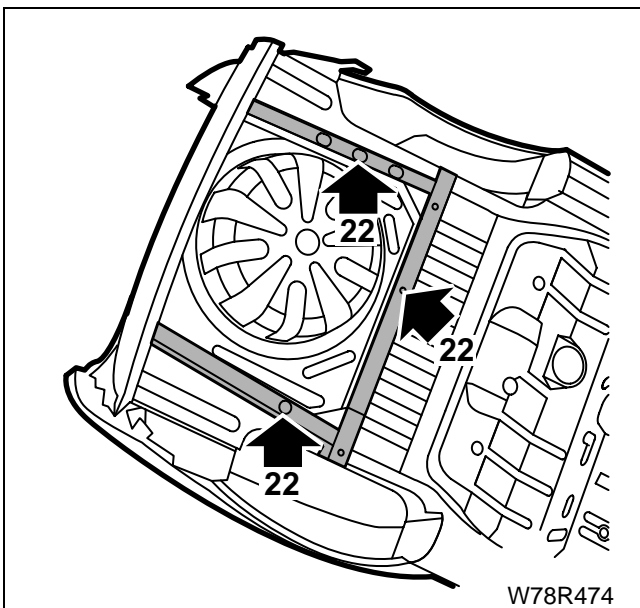

۲۲- واکس مایع روی محل بپاشید

- به داخل تقویت جانبی کفی عقب
- به داخل تیر عرضی مرکزی کفی عقب

## تعمیر قطعه تیر جانبی عقب

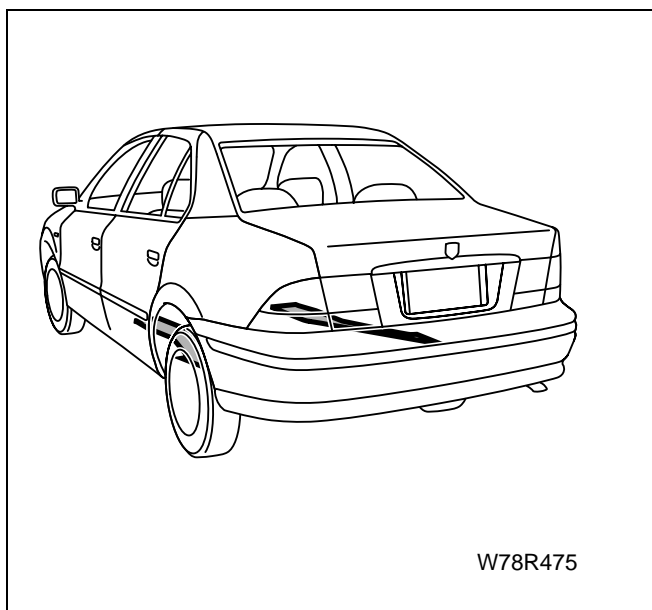

آماده سازی قطعه جدید

۱- بر اساس طول محل صدمه دیده (بعد از برش نهایی) قطعه تیر جانبی عقب را به اندازه (X) علامت زده و ببرید.

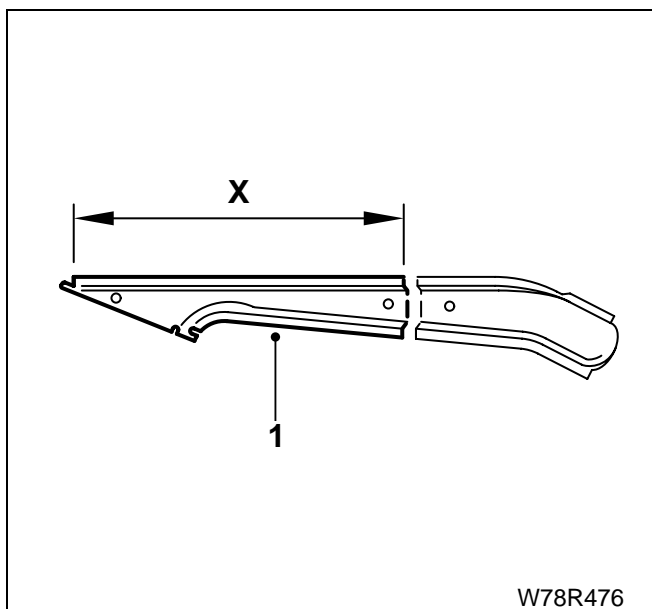

۲- قطعه را از محل جوشها برای جوشکاری بعدی سوراخ کنید.

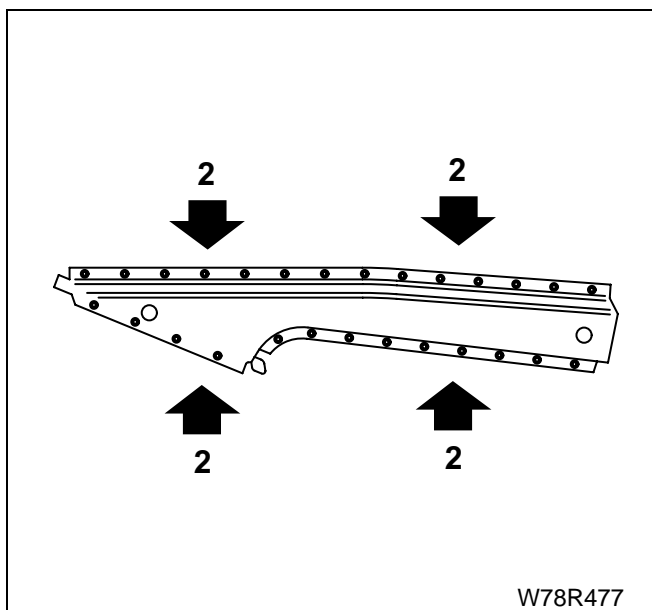

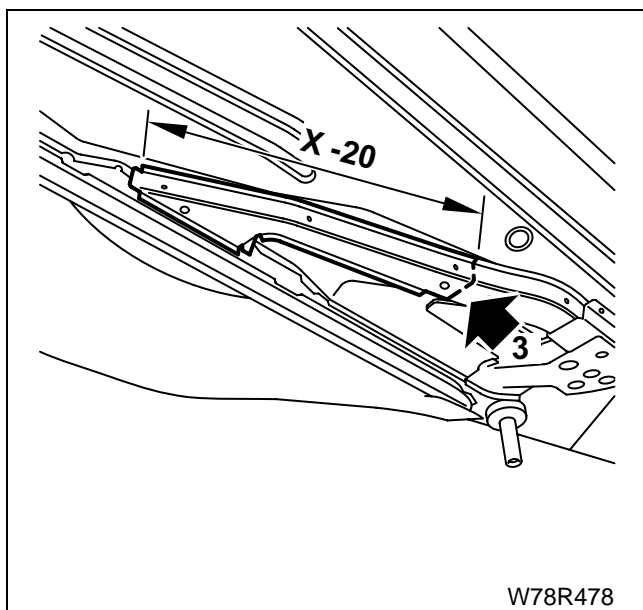

۳- قطعه تیر جانبی عقب را با اندازه طول X-20 میلیمتر علامت بزنید.

۴- به محل جوشها ضد تراشه (Anti chip) بزنید.

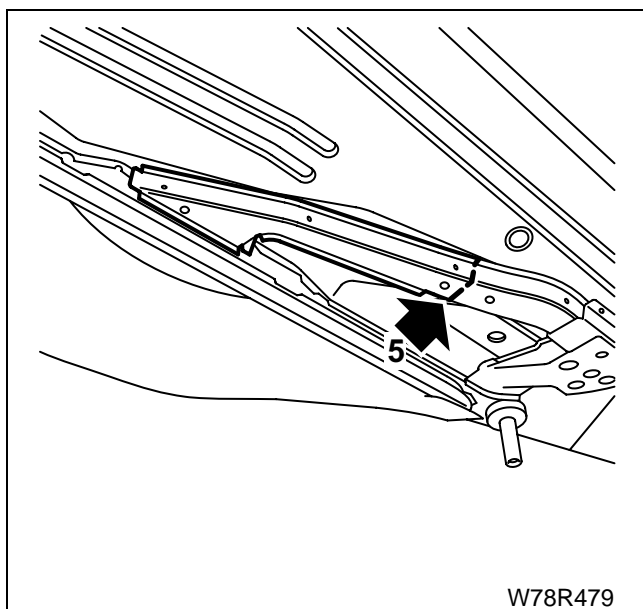

۵- تیر جانبی عقب را ببرید (برش موقت).

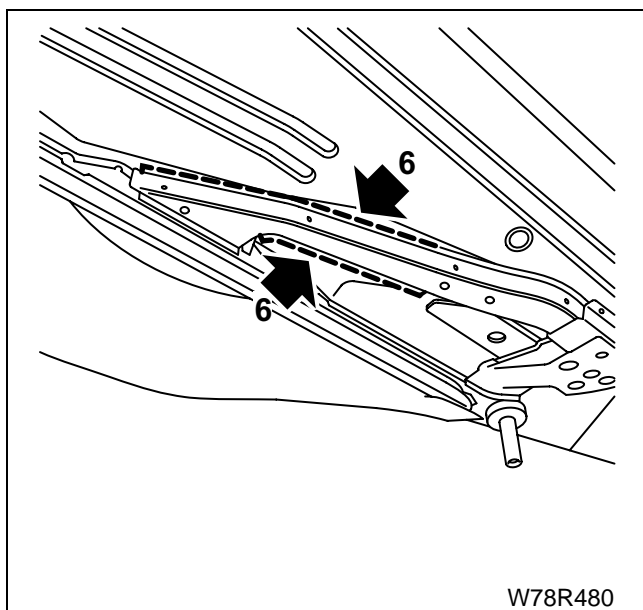

۶- تیر جانبی عقب را ببرید.

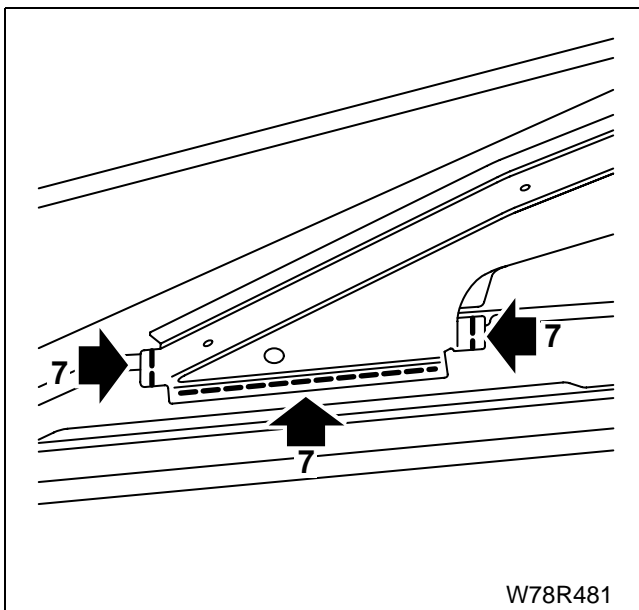

- ۷- تیر جانبی عقب را ببرید.  
۸- تیر جلویی عقب را بردارید.

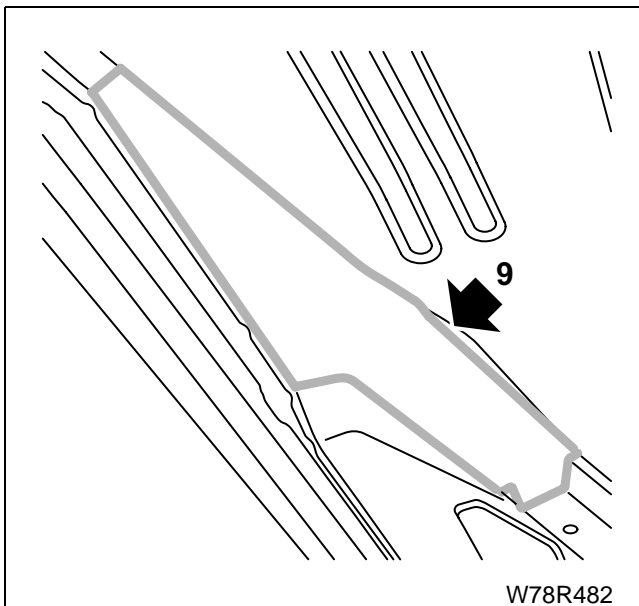

- ۹- لبه‌های اتصال روی بدنه و قطعه تعویضی را صافکاری کنید

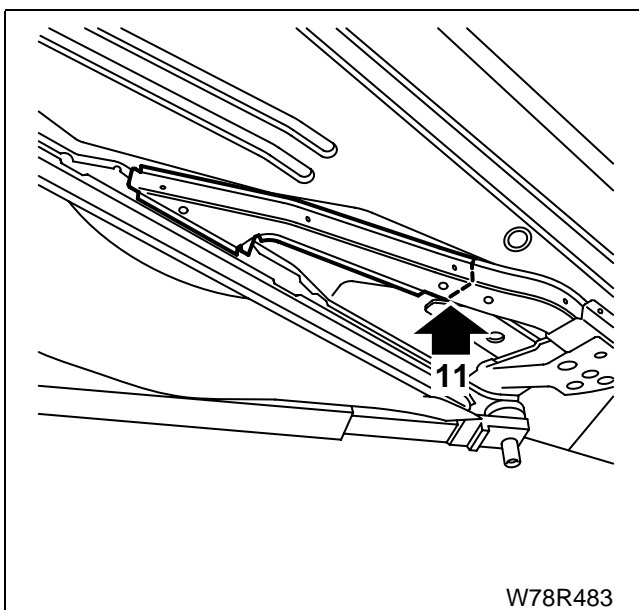

- ۱۰- قطعه تیر جانبی عقب را روی جیگ قرار داده و در موقعیت خود قرار دهید.  
۱۱- مسیر برش نهایی را روی بدنه علامت بزنید.

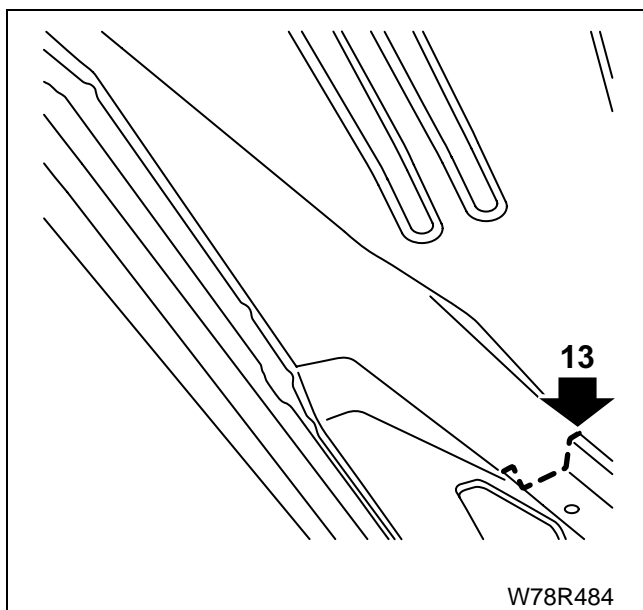

- ۱۲- بعد از علامت گذاری قطعه تیر جانبی عقب را بردارید.  
 ۱۳- برش نهایی را روی بدنه بزنید.

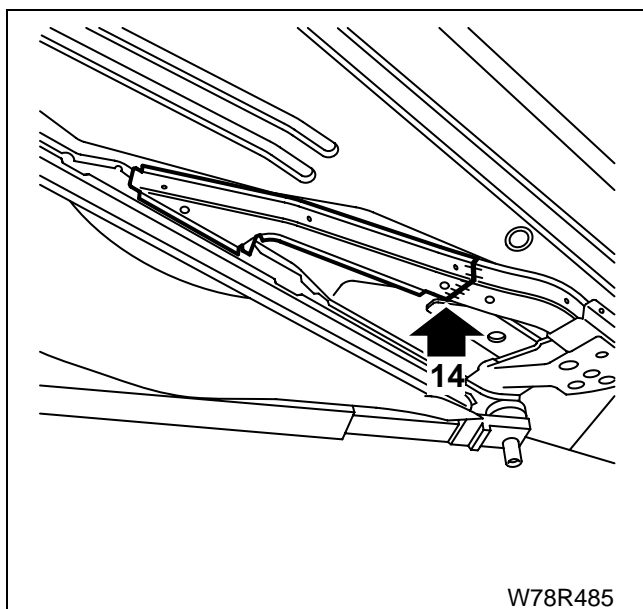

- ۱۴- تیر جانبی عقب را با جوش میگ یا جوش هوا به بدنه بدوزید.

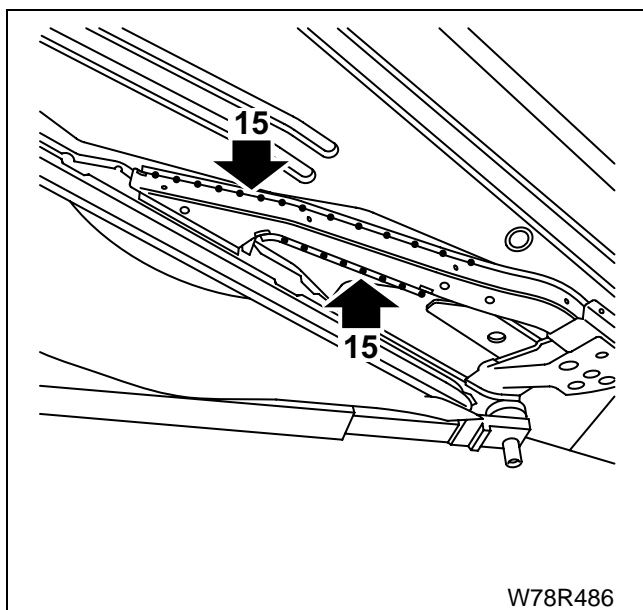

- ۱۵- تیر جانبی عقب را جوش میگ یا جوش هوا بزنید.

۱۶- تیر جانبی عقب را جوش میگ یا جوش هوا بزنید.

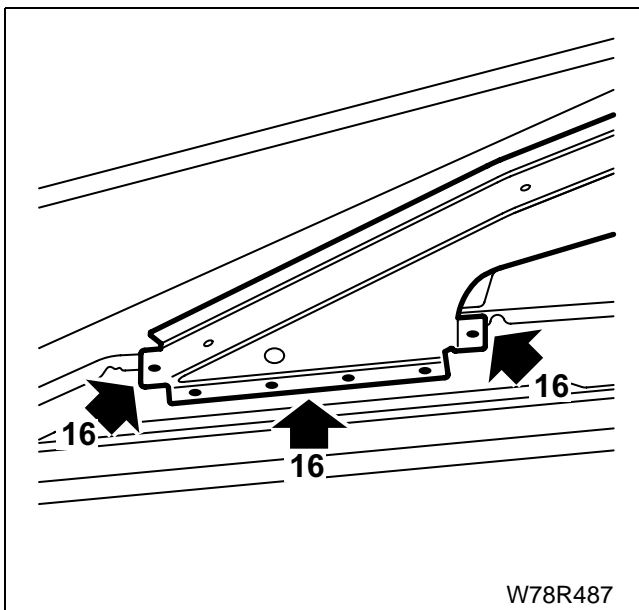

۱۷- محل جوشکاری را چسب ماستیک بزنید.

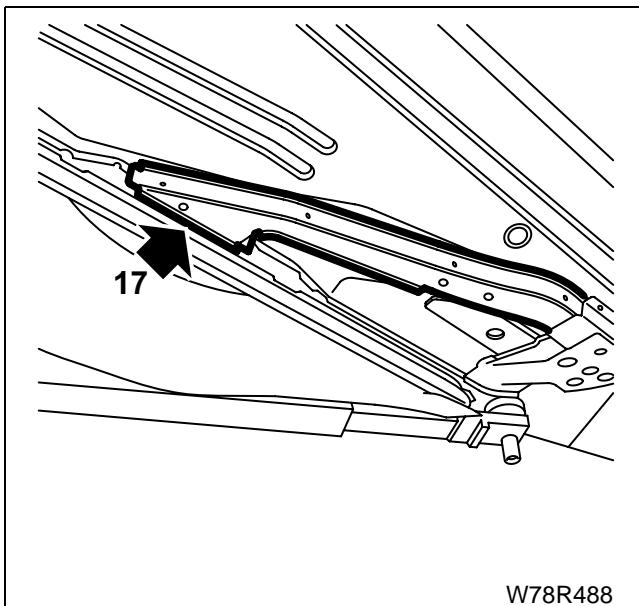

۱۸- به تیر جانبی عقب و رکاب داخلی پوششی از ترکیبات ضد تراشگی (Anti chip) بزنید.

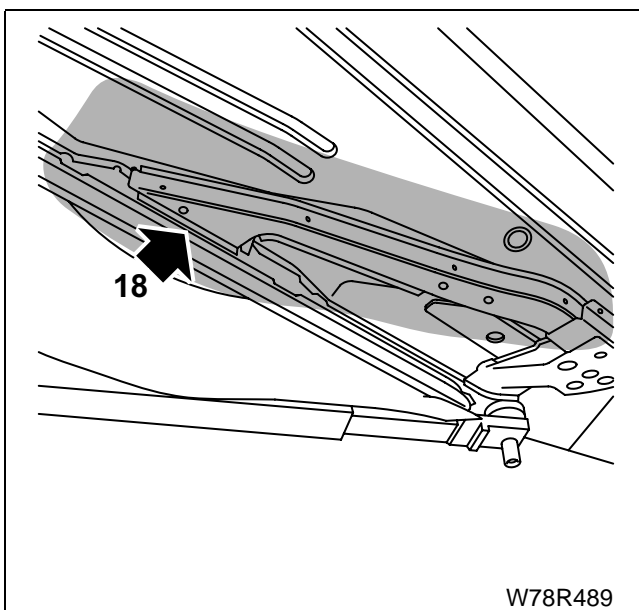

۱۹- به درون تیر جانبی عقب و رکاب داخلی مایع واکسی  
بپاشید.

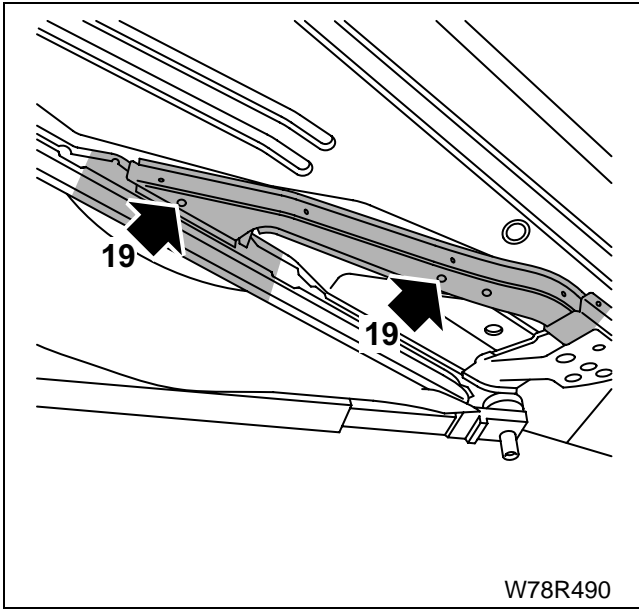



## در موتور

## پیااده کردن

توجه: برای راحتی و ایمنی، این کار را دو نفره انجام دهید.

۱- در موتور را باز کنید.

۲- محل اتصال لولا به در موتور را برای نصب کردن دقیق آن در محل قبلی خود علامت بزنید. برای جلوگیری از خرابی قطعه، روی سطح عقبی آن محافظ بگذارید.

۳- دو پیچ را باز کرده و در را بردارید.

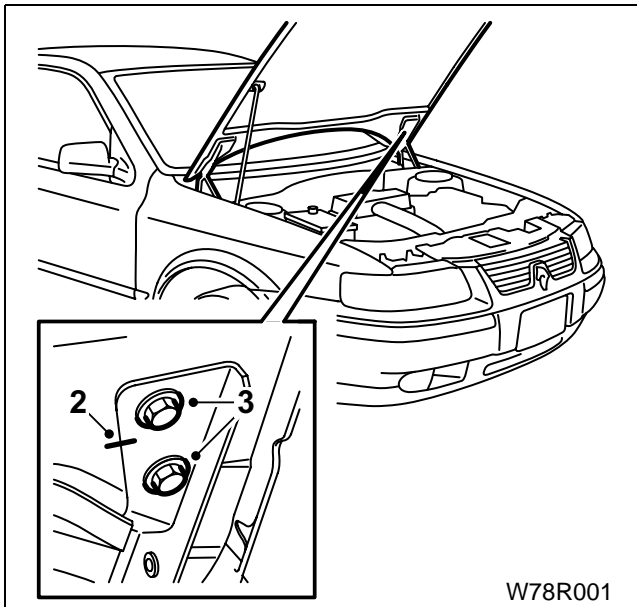

W78R001

## نصب کردن

مراحل نصب کردن عکس مراحل بازکردن است.

توجه: هنگامی که در موتور را برمی دارید قطعات صداگیر موتور، لاستیک درزگیر جلو و عقب را بردارید و روی قطعه جدید جا بزنید.

## لولای در موتور

## پیااده کردن

در هر مرحله یک طرف را پیااده کنید.

۱- در موتور را باز کنید.

۲- موقعیت لولا را علامت گذاری کنید.

۳- پیچ‌ها را باز کنید (پیچ‌های اتصال لولا به در موتور).

۴- در موتور را مهار کرده و دو پیچ اتصال لولا به گلگیر داخلی جلو را باز کنید.

## نصب کردن

مراحل نصب عکس مراحل پیااده کردن است.

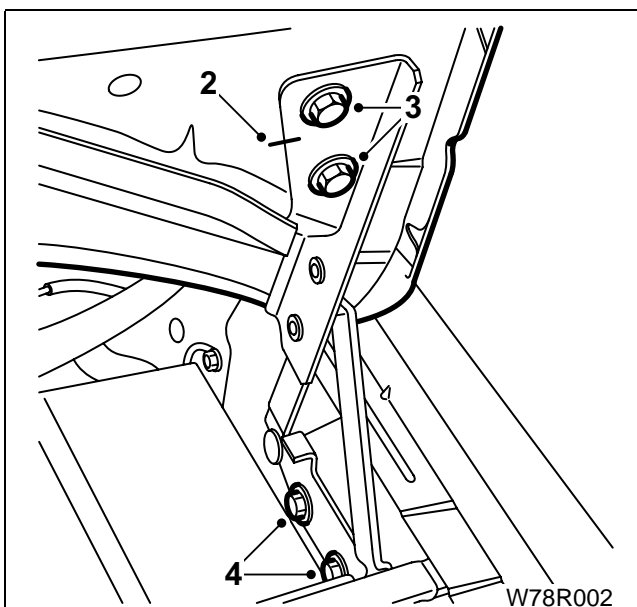

W78R002

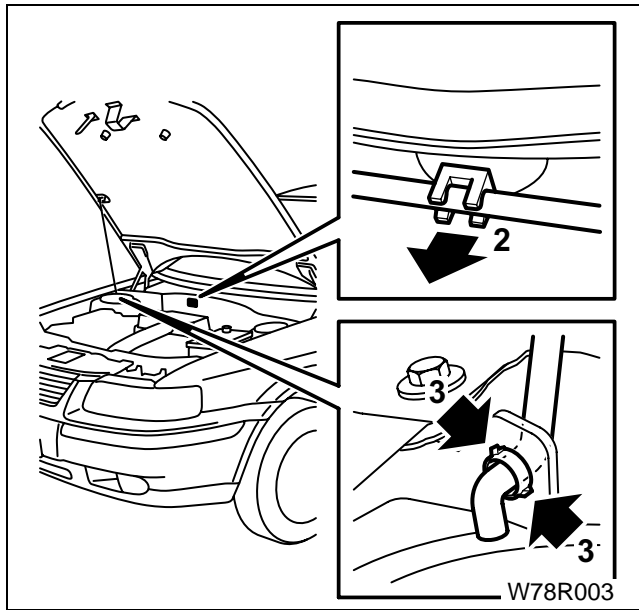

### میله نگهدارنده در موتور

#### پیاده کردن

- ۱- در موتور را باز کرده و مستقل از میله در موتور نگهدارید.
- ۲- میله را از گیره نگهدارنده جدا کنید.
- ۳- گیره نگهدارنده روی گردگیر را فشار داده و در دست بگیرید. میله را از گردگیر جدا کنید.

#### نصب کردن

مراحل نصب کردن عکس مراحل پیاده کردن است.

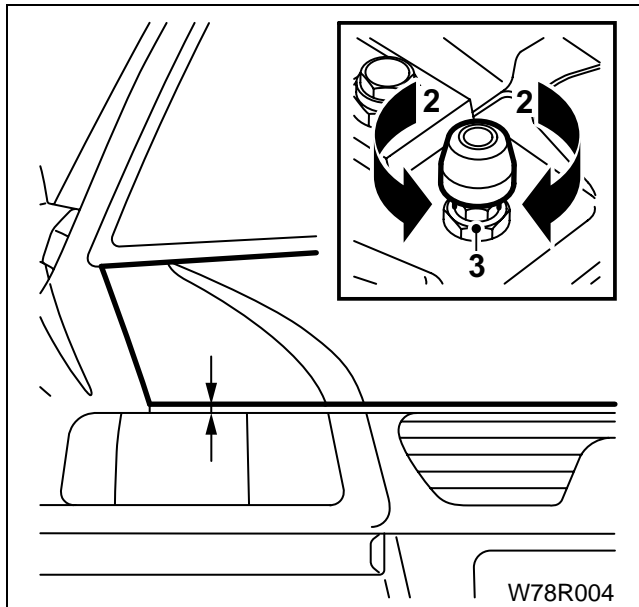

### تنظیم متوقف کننده در موتور

- ۱- در موتور را باز کنید. متوقف کننده در دو طرف خودرو قرار داده شده است (انتهای گلگیر).
- ۲- با چرخاندن متوقف کننده در دو جهت موقعیت توقف در موتور را تنظیم کنید.
- ۳- وقتی که در موقعیت درست تنظیم شد، مهره پایینی را محکم کنید.

## دستگیره در موتور

## پیاده کردن

۱- تزیینات رو ستونی پایین ستون جلو و پیچ مجموعه پایین دستگیره چفت در موتور را بردارید.

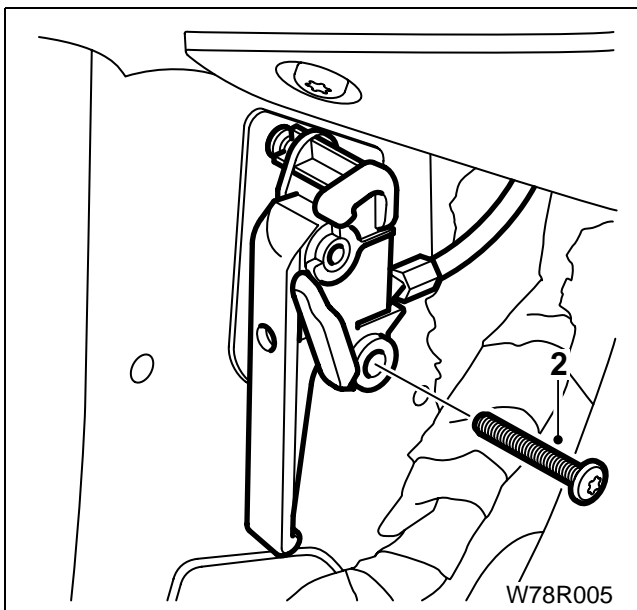

۲- دو مهره زبانه قفل در را باز کرده و انتهای کابل را از آن جدا کنید.

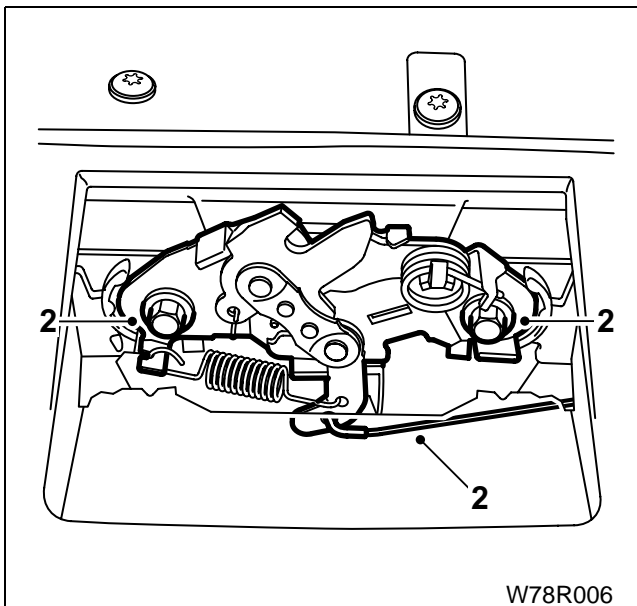

۳- کابل را از بالای رادیاتور عبور داده و از گیره جدا کنید.

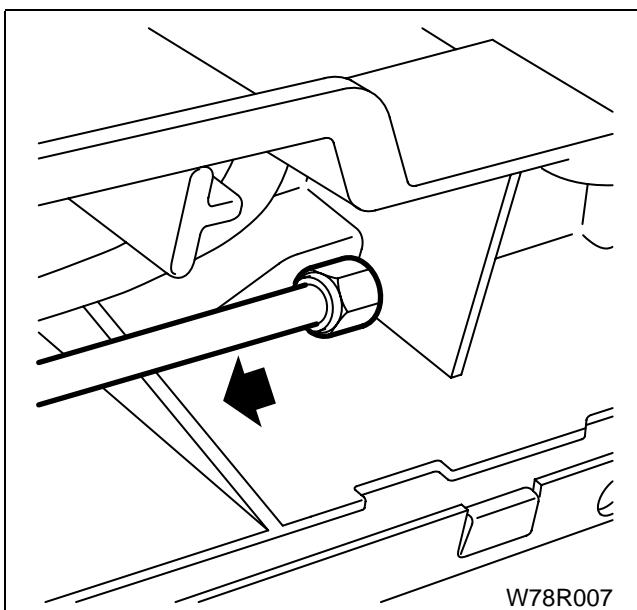

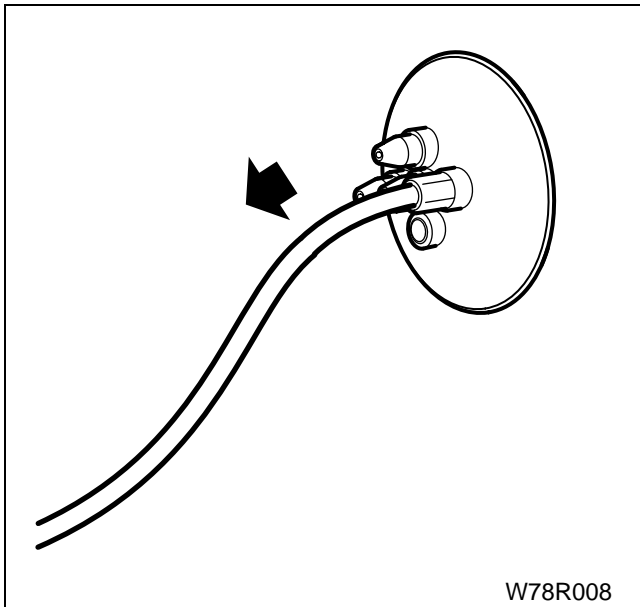

W78R008

۴- کابل را از داخل گردگیر لاستیکی خارج کنید.

### چفت در موتور

#### پیاده کردن

- ۱- در موتور را باز کرده و مهار کنید.
- ۲- دو مهره را باز کنید.
- ۳- چفت در را برداشته و کابل چفت را آزاد کنید.

#### نصب کردن

مراحل نصب کردن عکس مراحل بازکردن است.

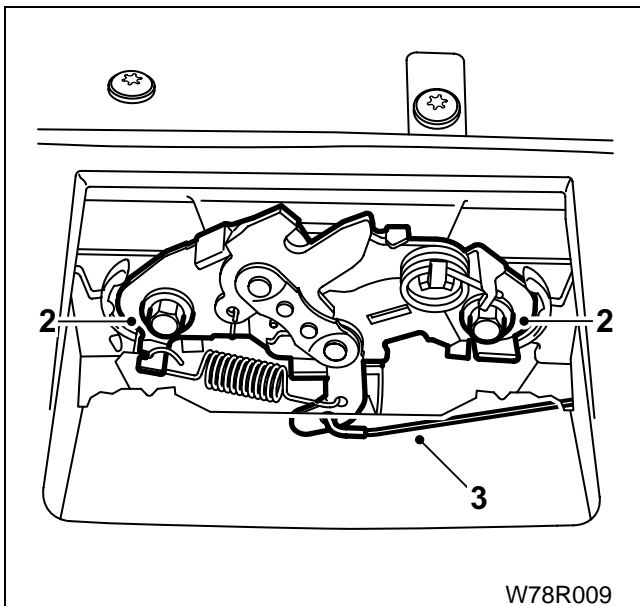

W78R009

### دستگیره قلاب ایمنی

#### پیاده کردن

- ۱- در موتور را باز کنید.
- ۲- پین را بیرون بکشید.
- ۳- لبه‌ها را بفشارید.
- ۴- مجموعه شاسی را بردارید.

#### نصب کردن

مراحل نصب کردن عکس مراحل پیاده کردن است.

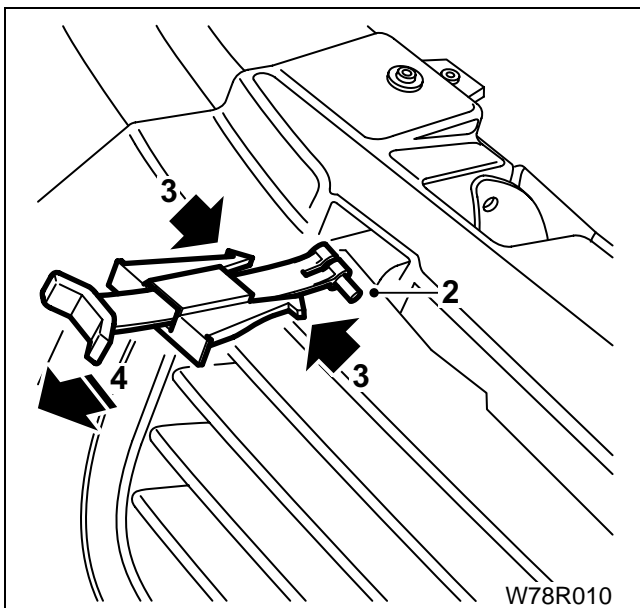

W78R010

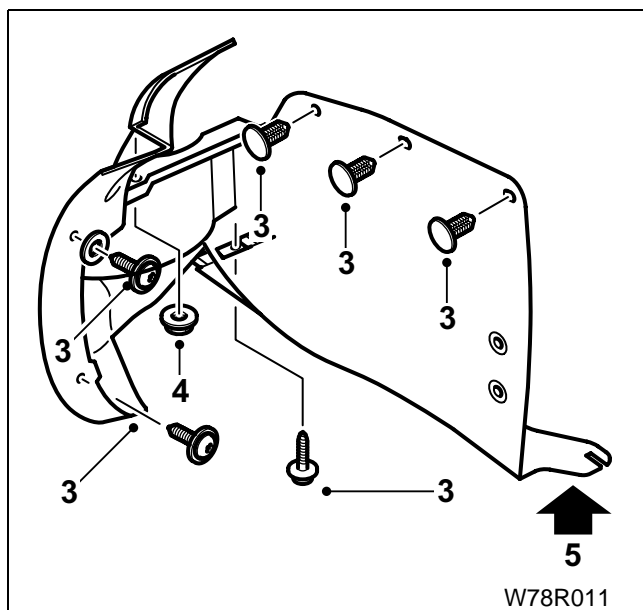

## گل پخش کن جلو

### پیااده کردن

- ۱- خودرو را با جک بالا ببرید و در موقعیت خود مهار کنید.
- ۲- چرخ جلو را باز کنید.
- ۳- برای گل پخش کن جلویی سه پیچ و واشر را باز کنید.
- ۴- مهره را باز کنید.
- ۵- پیچ سینی زیر موتور را شل کنید.
- ۶- گیره های پلاستیکی بالا را اهرم کرده و قطعه را بردارید.

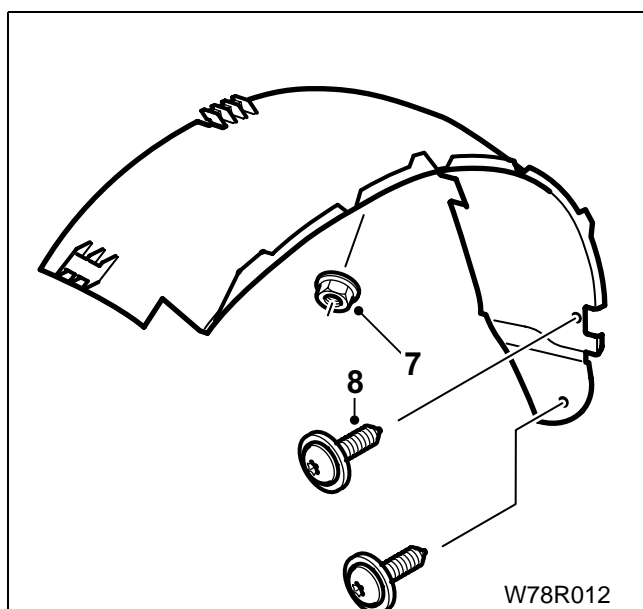

- ۷- برای گل پخش کن عقبی، مهره را باز کنید.
- ۸- پیچ ها را باز کنید.

### نصب کردن

- مراحل نصب کردن عکس مراحل پیااده کردن است.  
مهره های چرخ را تا گشتاور ۸۵ نیوتن متر محکم کنید.

## گلگیر جلو

### پیاده کردن

- ۱- خودرو را با جک بلند کرده و مهار کنید.
- ۲- چرخ جلو را باز کنید.
- ۳- گلپخش‌کن جلو را باز کنید (به صفحه قبل مراجعه کنید).
- ۴- چراغ راهنمای بغل را باز کرده و سیم آنرا جدا کنید.

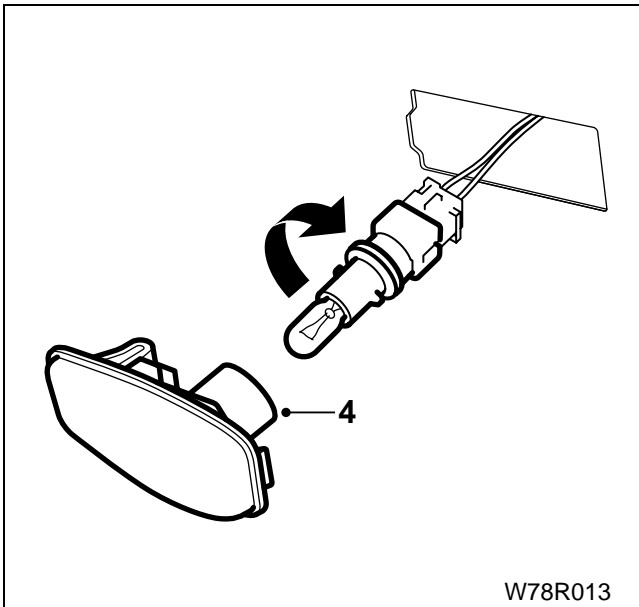

W78R013

- ۵- دو پیچ را از مجموعه سینی فن‌ها باز کنید.

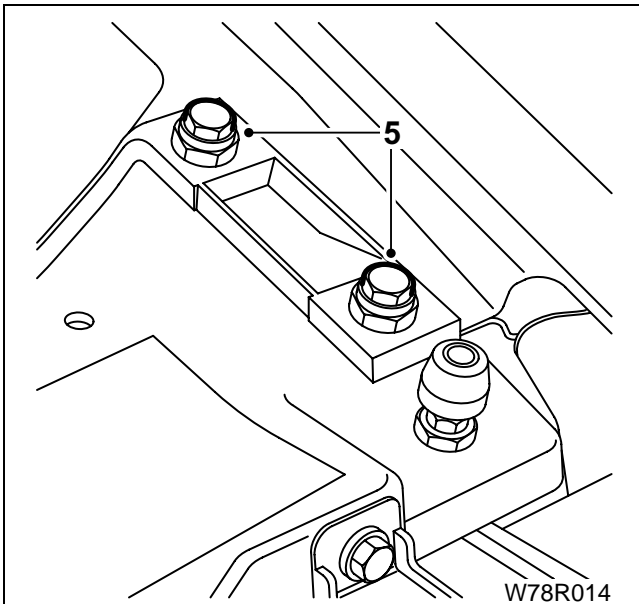

W78R014

- ۶- در جلو را باز کرده و دو پیچ اتصال گلگیر به ستون جلو را باز کنید.
- ۷- پیچ اتصال جلو را باز کنید.
- ۸- پیچ‌های بالای گلگیر را باز کرده و گلگیر را بردارید.

### نصب کردن

- مراحل نصب عکس مراحل پیاده کردن است. چرخ جلو را تا گشتاور ۸۵ نیوتن‌متر محکم کنید.

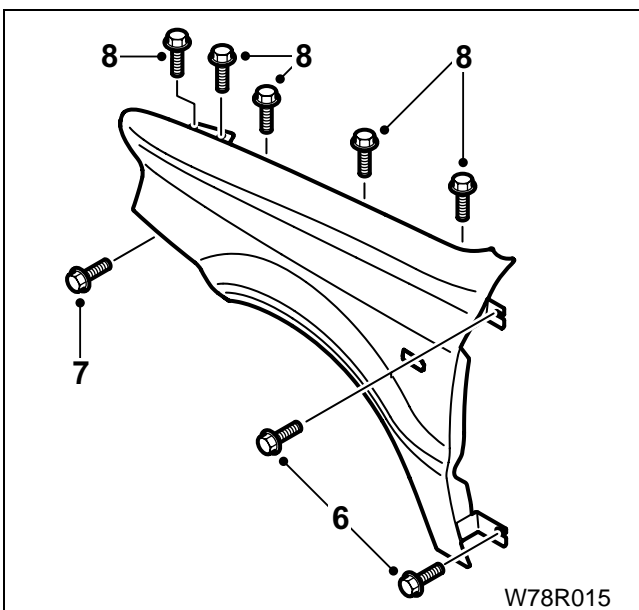

W78R015

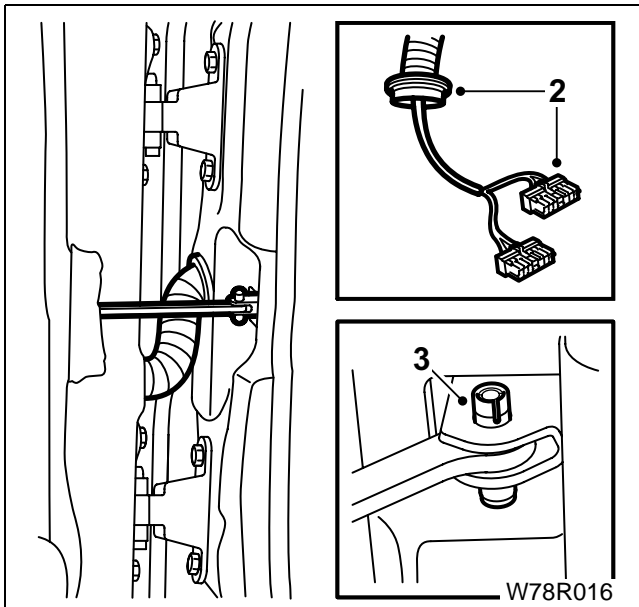
**درها****پیاده کردن**

۱- در را باز کنید.

۲- گردگیر لاستیکی سیمهای در را با احتیاط از

ستون وسط خودرو بیرون کشیده و فیشهای

آنها جدا کنید.

۳- پین ترمز در را بیرون بکشید.

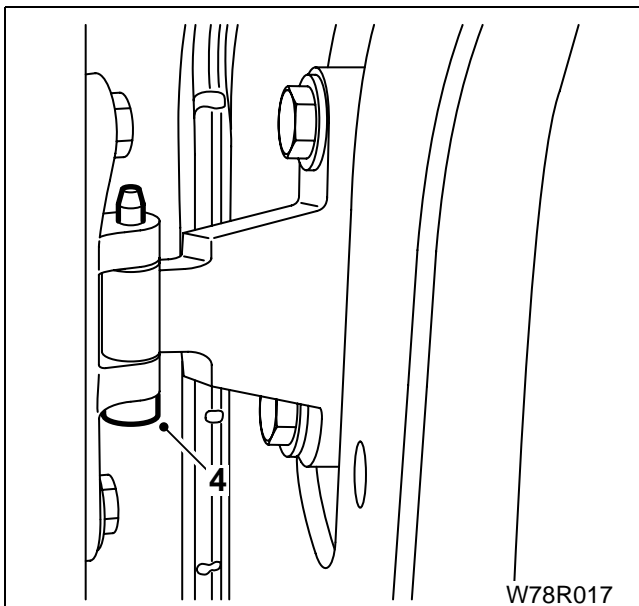

۴- در را مهار کرده و پیچهای گردان لولای بالا و

پایین را باز کنید.

۵- در را بردارید.

**نصب کردن**

مراحل نصب عکس مراحل پیاده کردن است.

توجه: مراحل پیاده کردن و نصب کردن در جلو و عقب

عیناً مثل هم است.

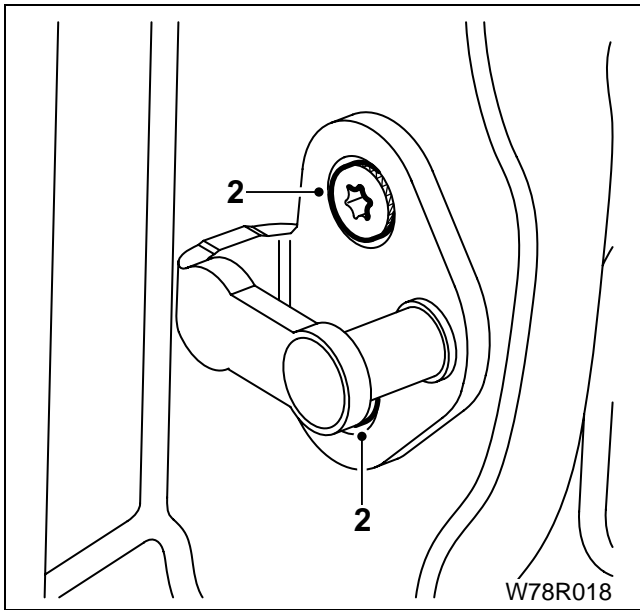

### زبانۀ قفل در

#### برای تنظیم

- ۱- در را باز کنید.
- ۲- برای تنظیم دو پیچ را شل کنید.



## شیشه در جلو ابزار مخصوص انبردست تزیینات

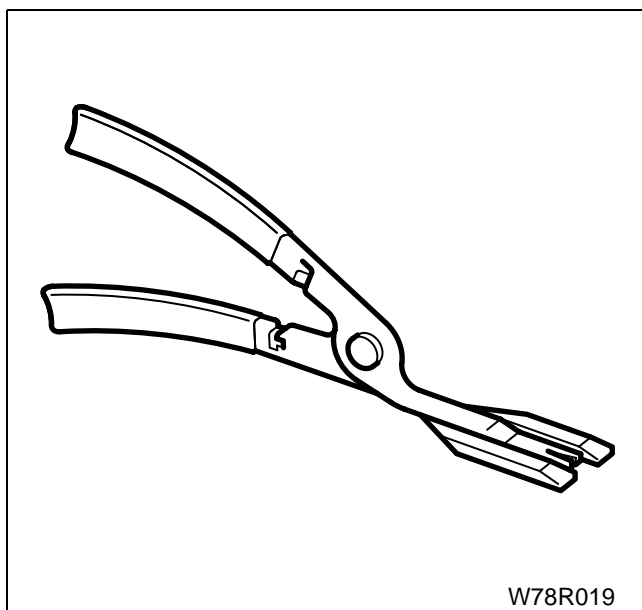

W78R019

### پیاده کردن

- ۱- شیشه را تا موقعیت نشان داده شده پایین بکشید.
- ۲- نوار آببندی خارجی شیشه را بردارید.
- ۳- رودری را بردارید و فیش شیشه بالابر را جدا کنید.

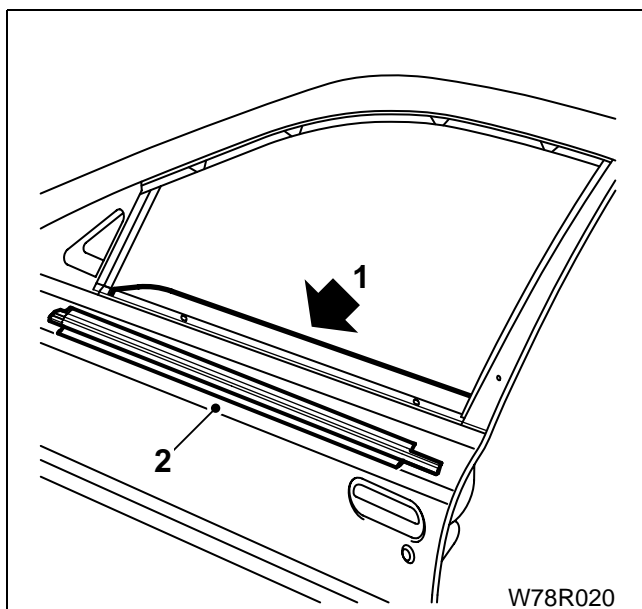

W78R020

- ۴- با احتیاط عایق ضد آب روی در را بردارید.

**توجه:** در صورت خراب شدن عایق ضد آب، آنرا با یک عایق نو عوض کنید.

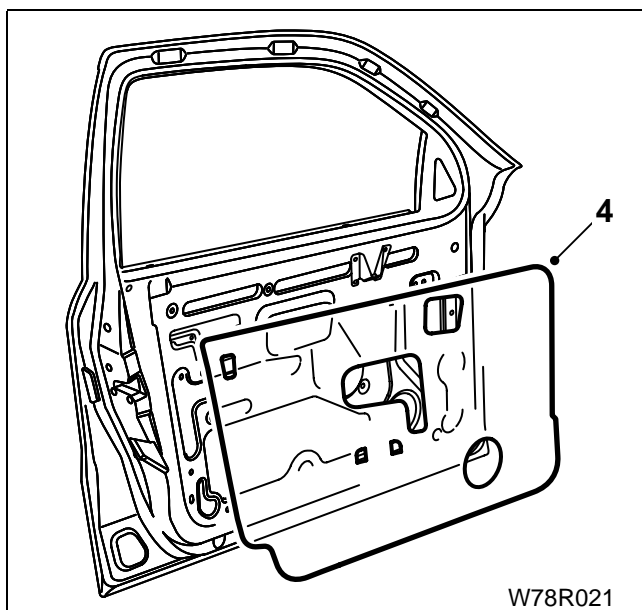

W78R021

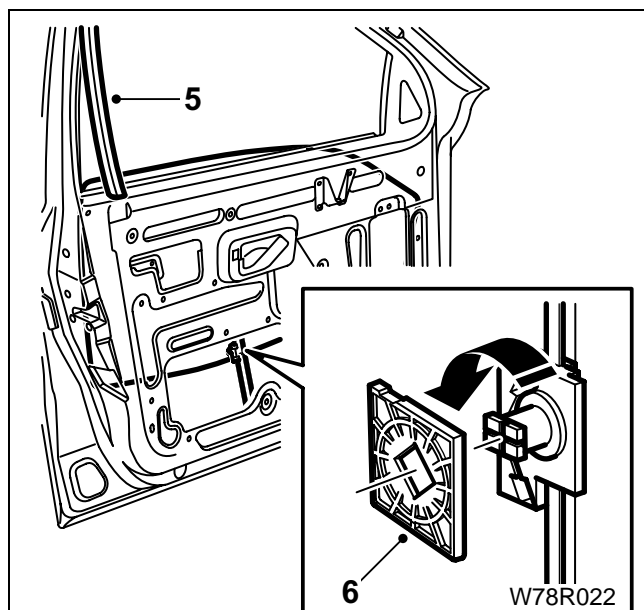

- ۵- قسمت پایین ریل سمت چپ شیشه را بردارید.  
 ۶- گیره نگهدارنده شیشه را به اندازه یک چهارم دور در خلاف عقربه‌های ساعت چرخانده و بردارید.

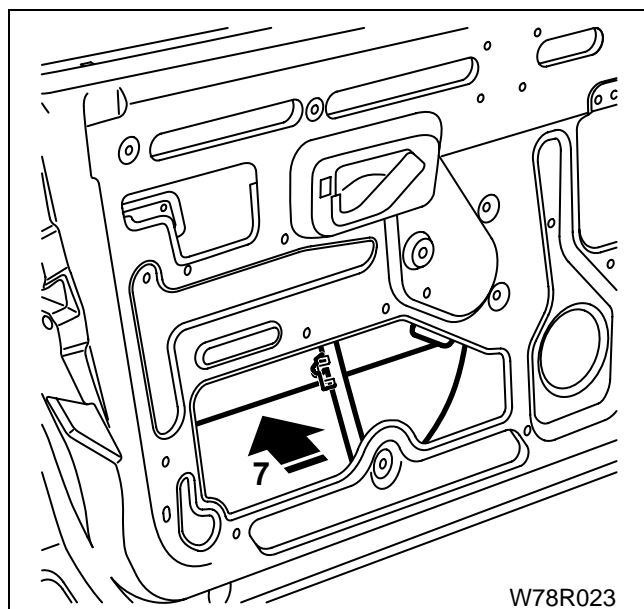

- ۷- شیشه را از مجموعه شیشه بالا بردارید جدا کنید سپس شیشه را تا انتها پایین بیاورید تا گیره راهنمای حرکت شیشه از ریل نوار آب‌بندی خارج شود.

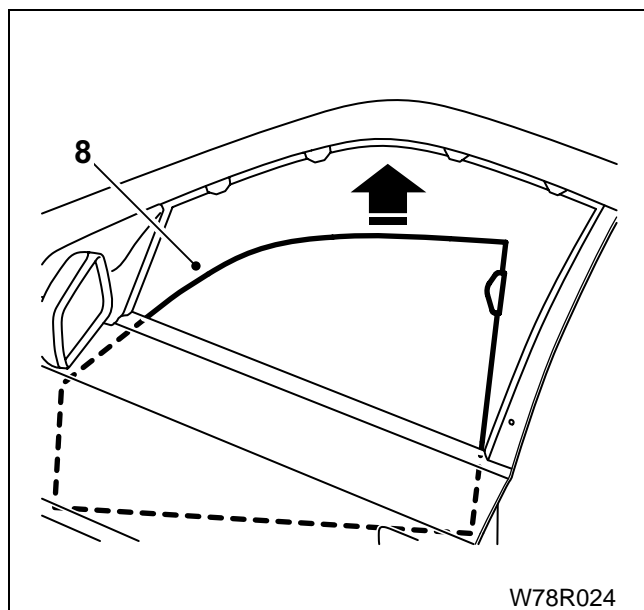

- ۸- از خارج خودرو شیشه را بالا کشیده، کج کنید و خارج کنید.

### نصب کردن

مراحل نصب عکس مراحل پیاده کردن است.

- توجه:** اگر عایق ضد آب خراب شده است آنرا با یک نو عوض کنید.  
 مطمئن شوید همه لاستیک‌های آب‌بندی شیشه‌ها به درستی نصب شده است.

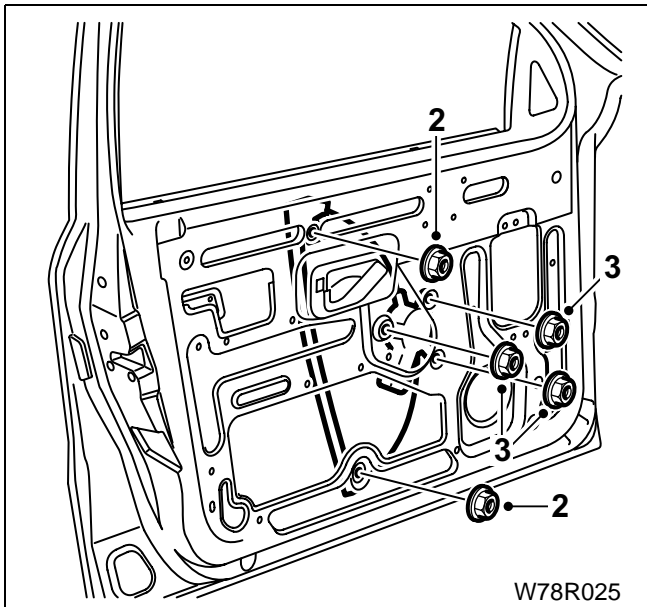

### شیشه بالابر برقی در جلو

#### پیاده کردن

- ۱- شیشه در را بردارید.
- ۲- دو مهره بالایی و پایینی اتصال را باز کنید.
- ۳- سه مهره اتصال موتور شیشه بالابر را باز کنید.

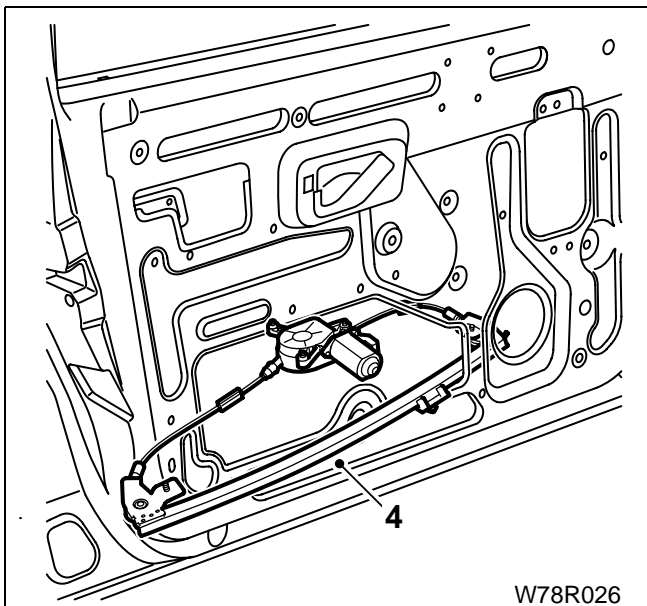

- ۴- مجموعه شیشه بالابر را چرخانده و از شکاف پایینی در خارج کنید.

#### نصب کردن

- مراحل نصب عکس مراحل پیاده کردن است. بعد از نصب، عملکرد شیشه بالابر را بررسی نمایید.

## ریل جلویی در جلو پیاده کردن

- ۱- رودری را پیاده کنید.
- ۲- شیشه در را پیاده کنید.
- ۳- مهره‌های بالا و پایین را باز کنید.

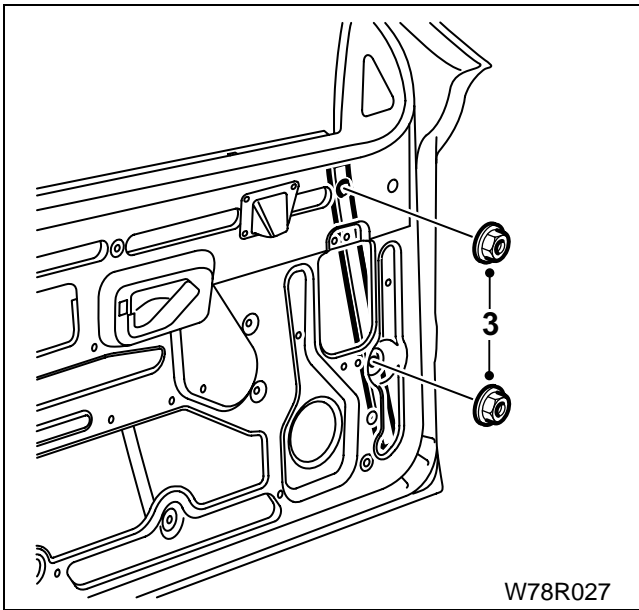

- ۴- کابل را از گیره نگهدارنده جدا کنید.
- ۵- ریل را چرخانده و از شکاف در بیرون بیاورید.

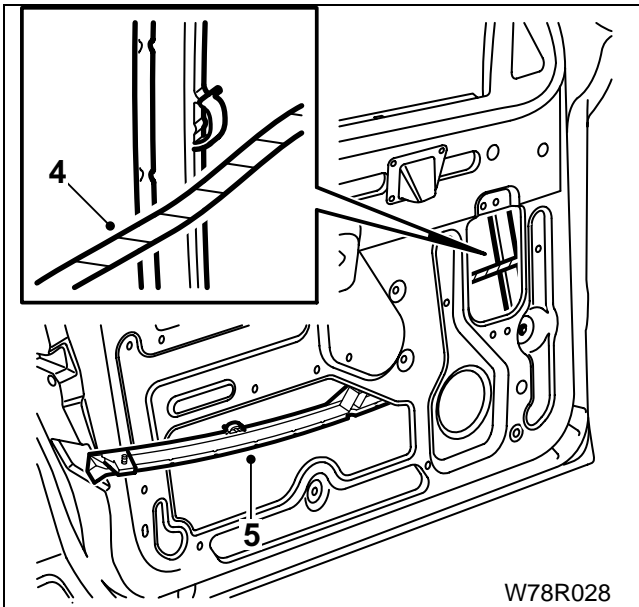

## نصب کردن

- مراحل نصب عکس مراحل پیاده کردن است.
- توجه:** اگر عایق ضد آب خراب شده است آنرا با یک نو عوض کنید.

## شیشه آینه‌های بغل

## بیاده کردن

- ۱- یک پیچ‌گوشتی بزرگ سر تخت را از اطراف در شکاف آینه وارد کرده و به طرف بیرون بکشید تا گیره‌های متصل به آینه جدا شود. سپس فیش گرمکن آینه را جدا کنید.

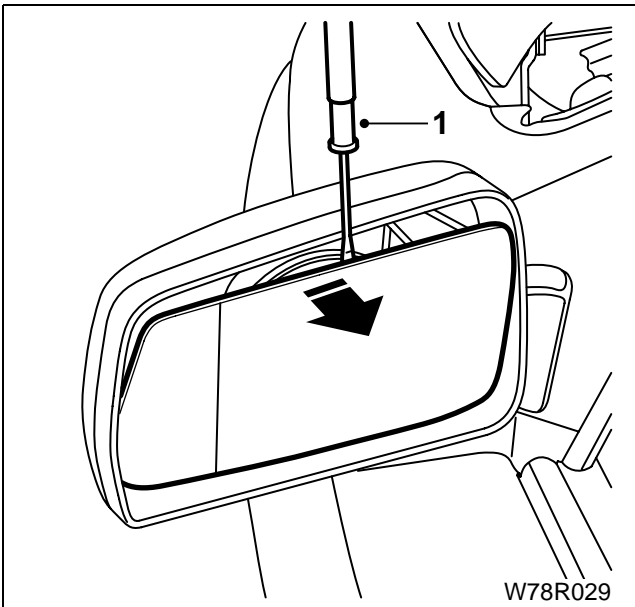

- ۲- برای نصب، با فشار دست خارهای قطعه پلاستیکی متصل به پشت آینه را در محل خود جا بزنید. بعد از نصب عملکرد آنرا بررسی کنید.

**توجه:** استفاده مجدد از قطعه پلاستیکی چسبیده به پشت آینه مقدر نیست.

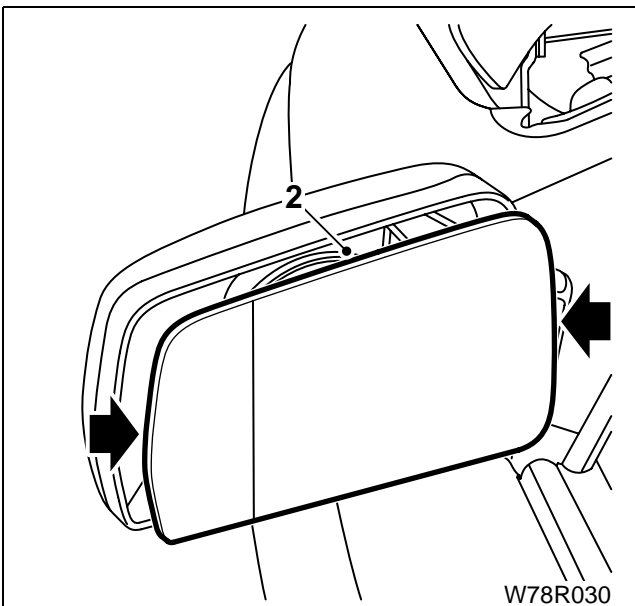

## آیینة برقی در جلو

## پیاده کردن

۱- با احتیاط پوشش تزییناتی داخل را بردارید.

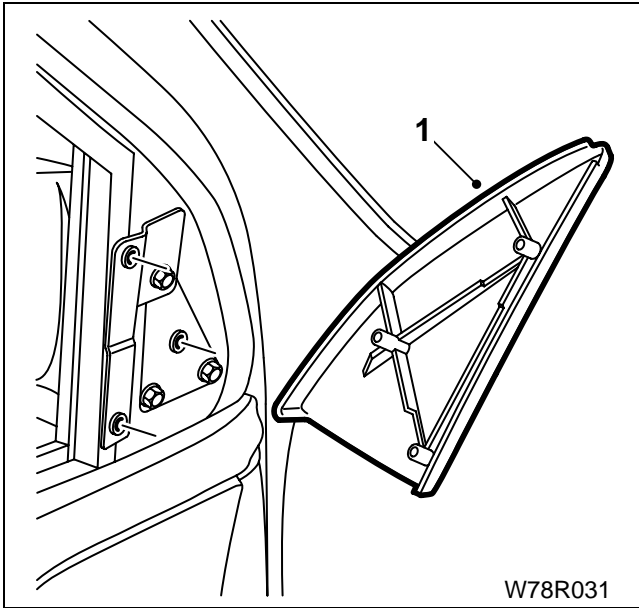

۲- سه پیچ واشرسرخود را باز کنید.

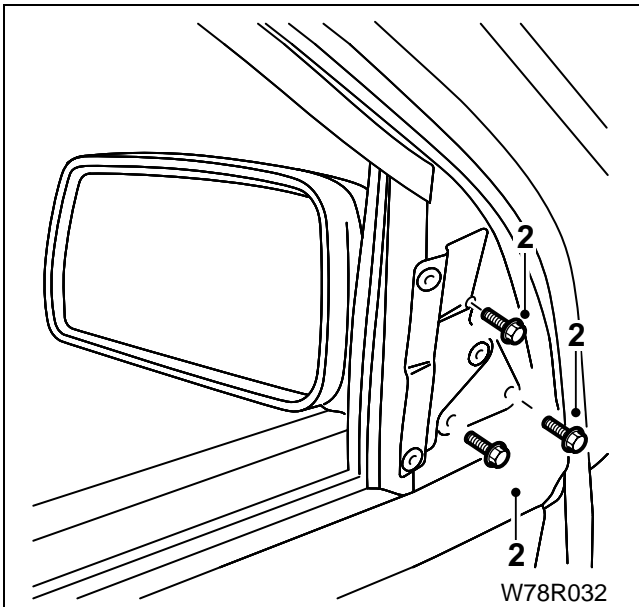

۳- آیینة بغل را بردارید و فیش آنرا جدا کنید.



## ریل شیشه‌لچکی در عقب

توجه: برای این کار نیازی به باز کردن شیشه‌بالابر نیست.  
پیاپی کردن

- ۱- شیشه را پایین آورده و رودری را بردارید.
- ۲- پیچ موجود در بالای در را باز کنید.
- ۳- بخشی از گوشه‌عایق ضد آب را بلند کنید.
- ۴- پیچ پایینی را باز کنید.

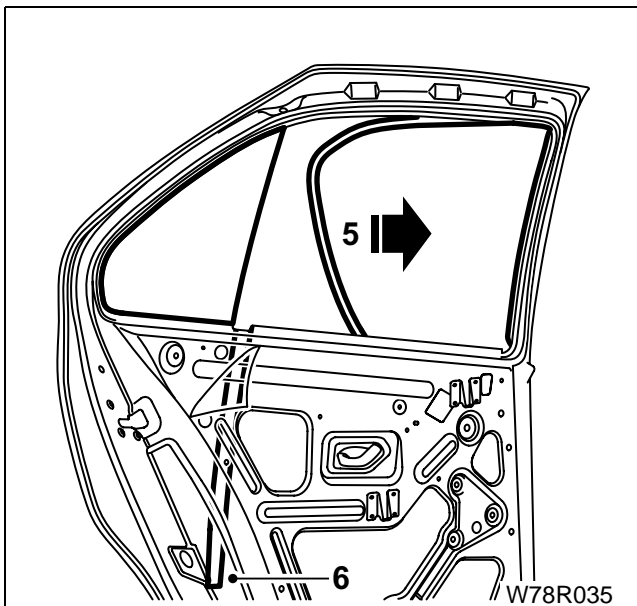
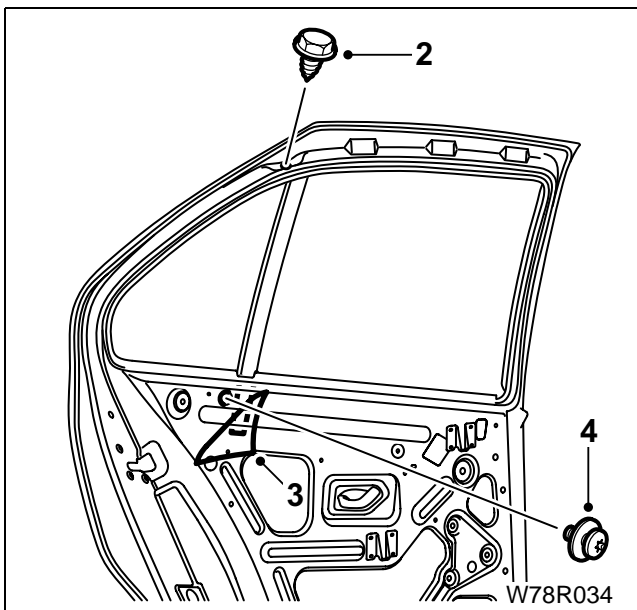

- ۵- قسمت بالای ریل شیشه را بردارید.
- ۶- ریل پایینی را به سمت داخل در کج کنید.

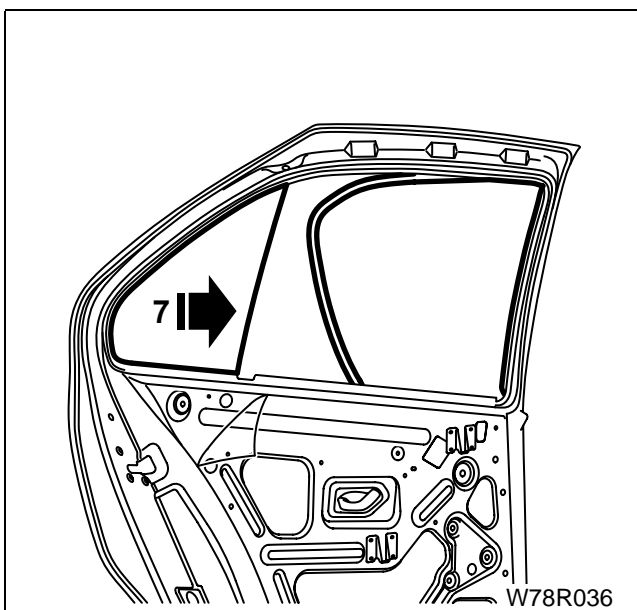

- ۷- شیشه و لاستیک دور آنرا قدری تکان داده و بیرون بکشید.

## نصب کردن

مراحل نصب عکس مراحل پیاپی کردن است. بعد از نصب، عملکرد شیشه‌بالابر را بررسی نمایید.

## ترمز در

پیاده کردن

- ۱- در حالتی که شیشه در کاملاً بالا است، رودری را بردارید.
- ۲- بین حلقوی را بردارید.

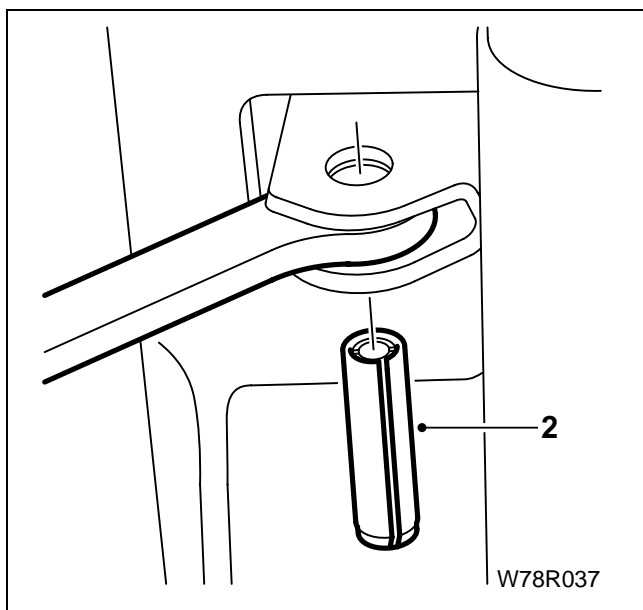

- ۳- دو مهره اتصال به در را باز کنید.

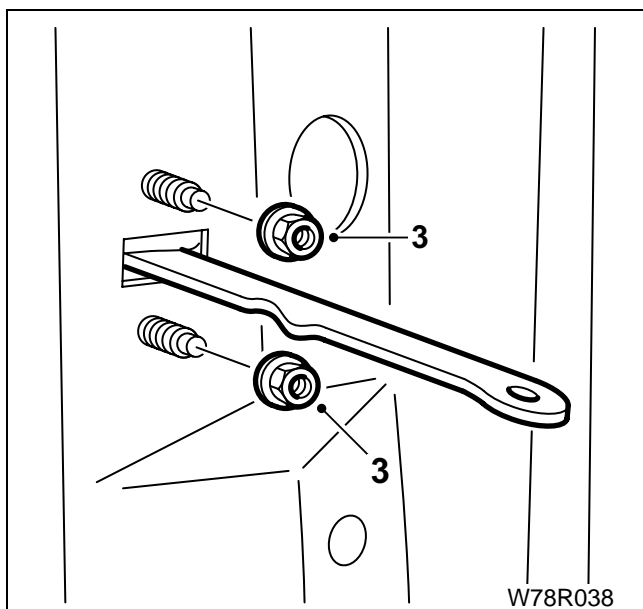

- ۴- ترمز در را از شکاف در خارج کنید.

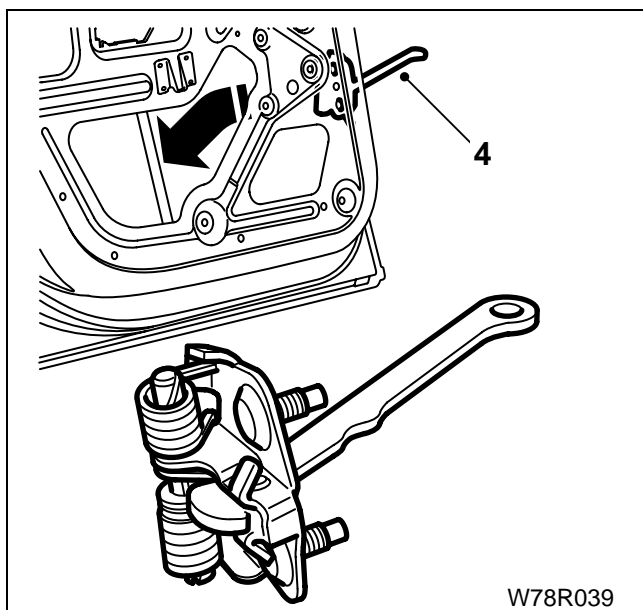



## کلید قفل در

پیاده کردن (در حالیکه رودری سر جایش است)

ابزار (این ابزار باید توسط تعمیرگاه ساخته شود).

- دو پیچ برای پیاده کردن و جازدن گیره کلید قفل در.
- پیچ خودکار  $4/2 \times 12/7$  میلیمتر را به پیچ  $65 \times 8$  میلیمتر جوش کنید.

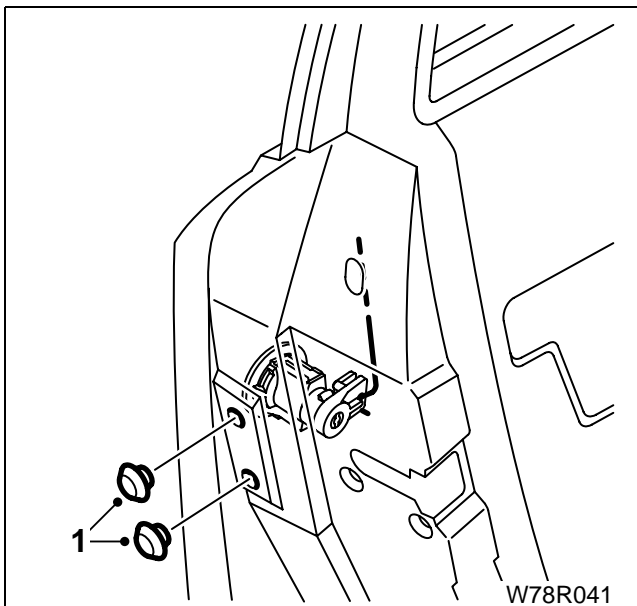
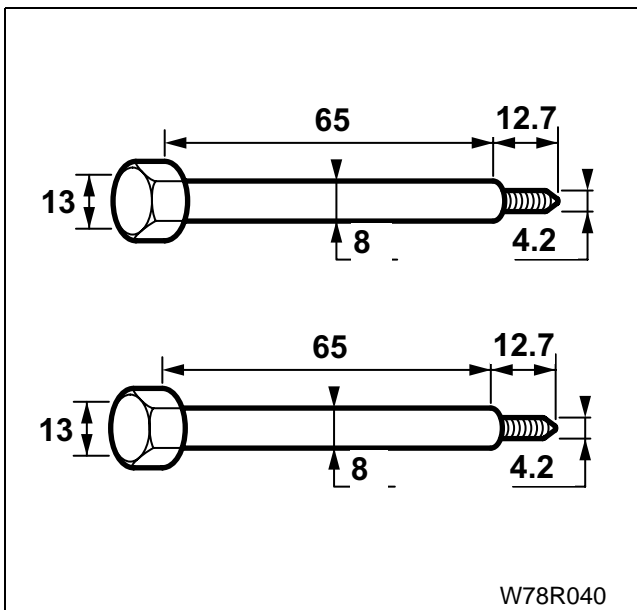

۱- کورکن های روی در را بردارید.

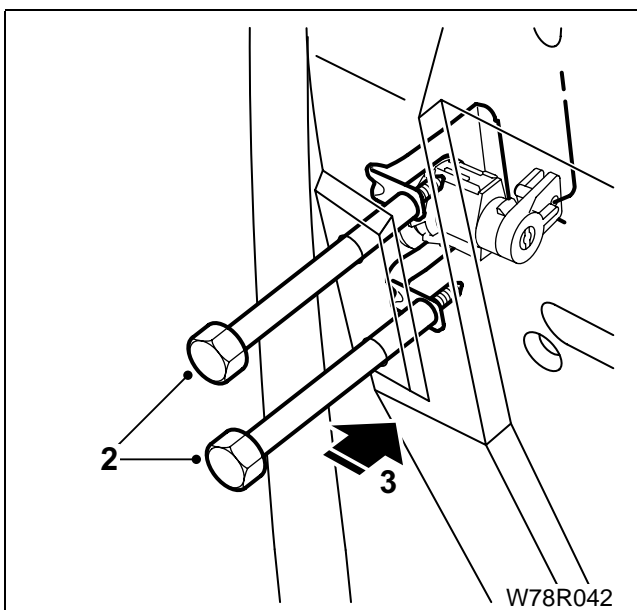

۲- پیچ تهیه شده را در سوراخ بپرخانید.

۳- ابزار را به سمت جلوی خودرو بفشارید تا کلید از قفل جدا شود.

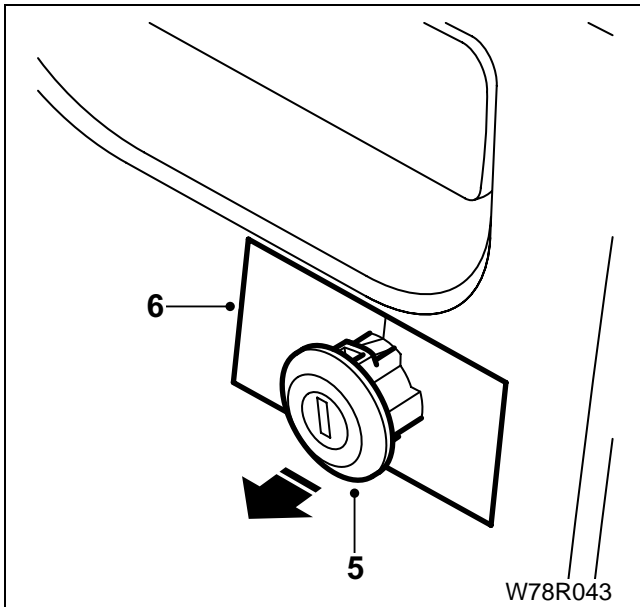

۴- ابزار بالایی را باز کنید تا امکان برداشتن میله فراهم شود.

۵- قفل را به سمت خارج خودرو بکشید.

۶- لبه‌های شکاف قفل را محافظ بزنید.

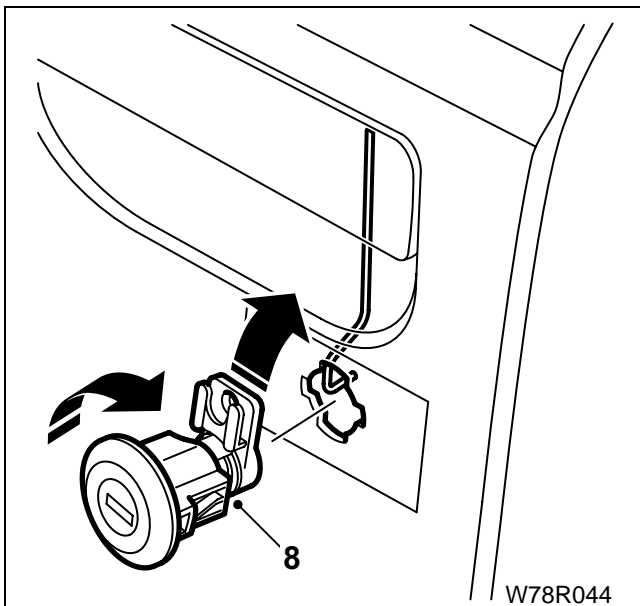

۷- دکمه قفل در از داخل را به سمت پایین بفشارید.

۸- کلید را در جهت عقربه‌های ساعت چرخانده و تکان دهید تا از میله جدا شود.

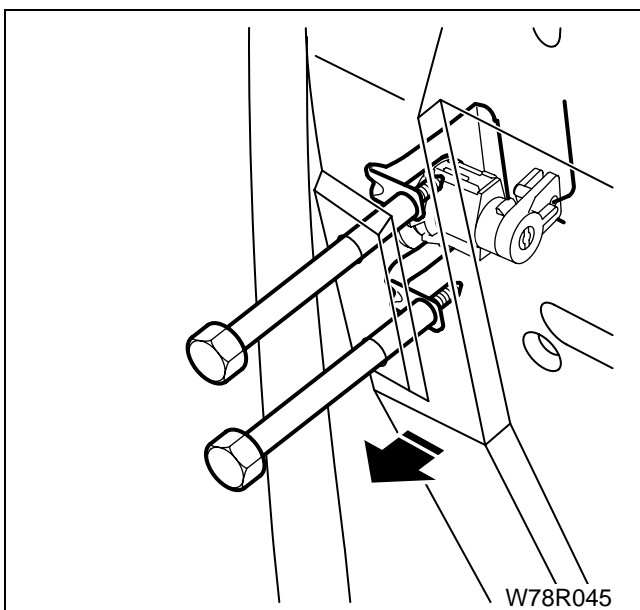

### نصب کردن

مراحل نصب عکس مراحل پیاده کردن است.

نکته مهم: قبل از کشیدن ابزار به سمت خودتان، کلید را به آرامی به سمت در فشار داده و به آهستگی به بالا و پایین قفل درگیر کنید. قبل از برداشتن ابزار مطمئن شوید که قفل کاملاً به گیره متصل است.

## قفل در

## بیاده کردن

- ۱- رودری را بردارید.
- ۲- شیشه در را بردارید.
- ۳- گیره قفل در را از داخل جدا کنید.

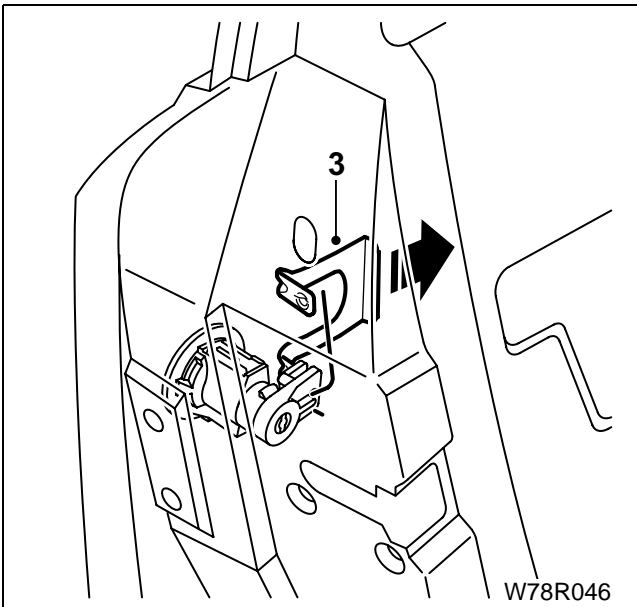

- ۴- لبه‌های شکاف قفل در را محافظ بزنید.
- ۵- دکمه قفل در از داخل را به سمت پایین بفشارید.

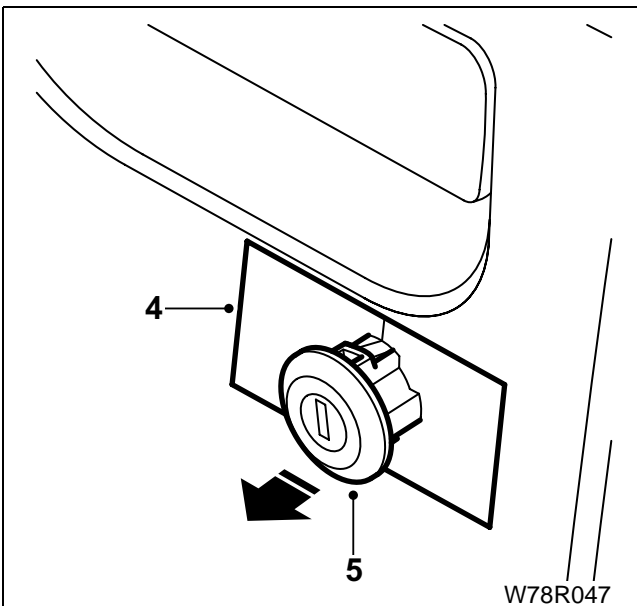

- ۶- کلید را در جهت عقربه‌های ساعت چرخانده و تکان دهید تا از میله جدا شود.

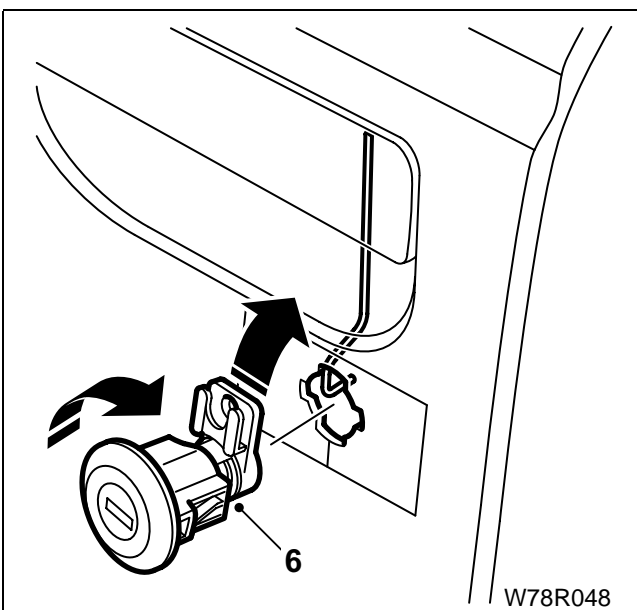

**در جلو**

۷- روکش دکمه قفل در را از میله جدا کنید.

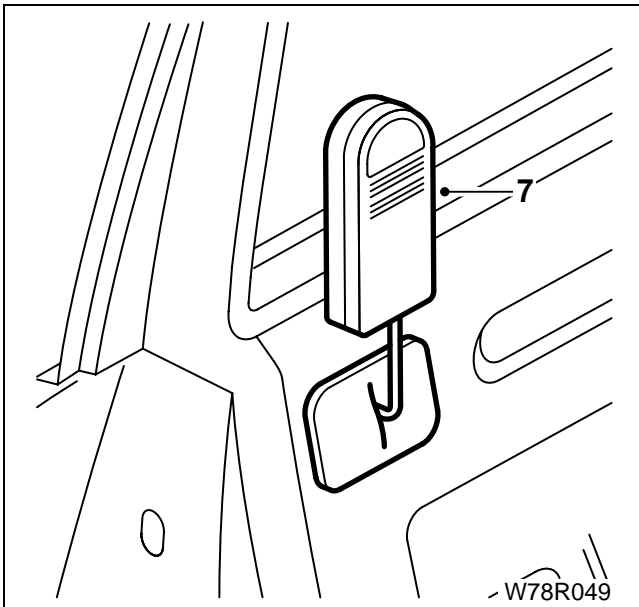
**در عقب**

- ۸- روکش دکمه قفل در را از میله جدا کنید.
- ۹- میله افقی را از گیره در آزاد کنید.
- ۱۰- گیره حلقوی را از در بیرون بکشید.
- ۱۱- مجموعه میله را چرخانده و از شکاف در بیرون بیاورید.

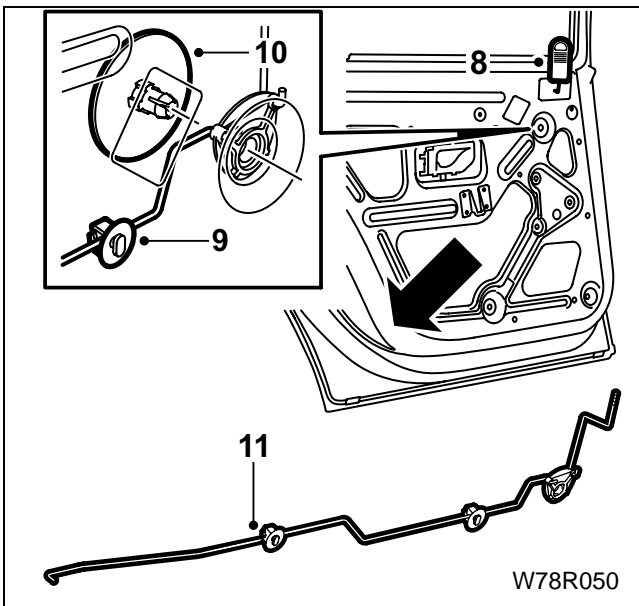
**در جلو و در عقب**

- ۸- گیره‌های دستگیره داخلی در را آزاد کرده و دستگیره را ابتدا به سمت جلو خودرو کشیده و سپس به آهستگی بیرون بکشید.

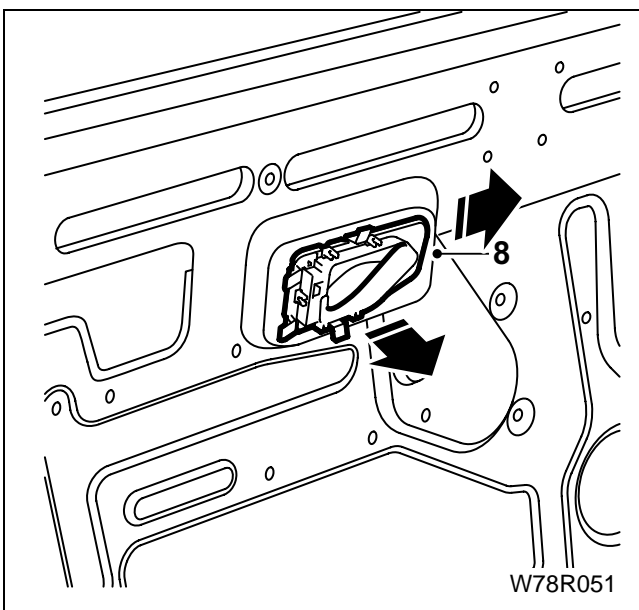

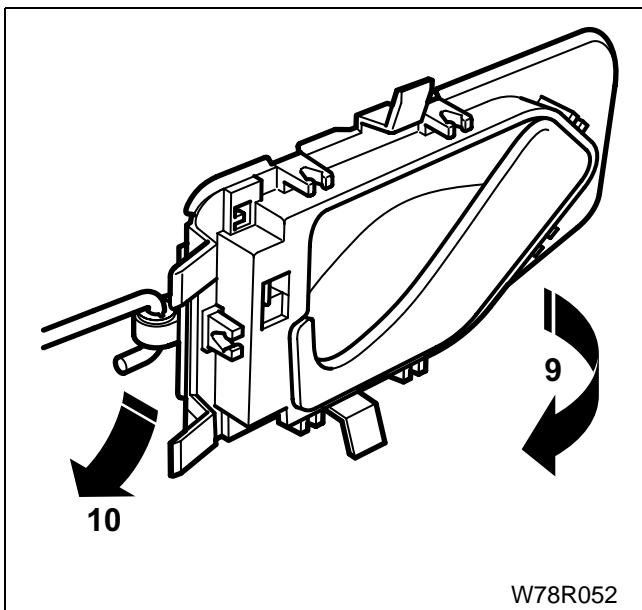

- ۹- دستگیره را ۹۰ درجه به سمت در بچرخانید.  
 ۱۰- دستگیره را در جهت عقربه‌های ساعت بچرخانید و میله را از آن جدا کنید.

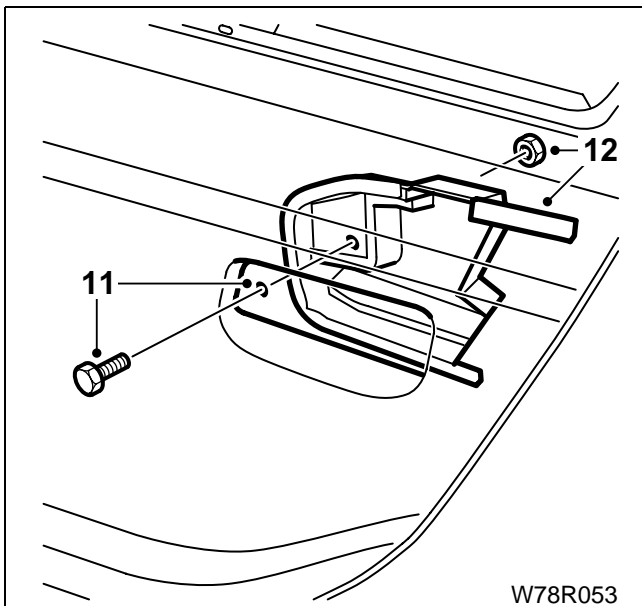

- ۱۱- دستگیره خارجی را به سمت بالا بکشید و از داخل مهره آنرا باز کنید.  
 ۱۲- از داخل در، مهره و پوشش پشت دستگیره نگهداشته و پیچ را بیرون بکشید.  
 ۱۳- دستگیره خارجی را چرخانده و از شکاف در خارج کنید.

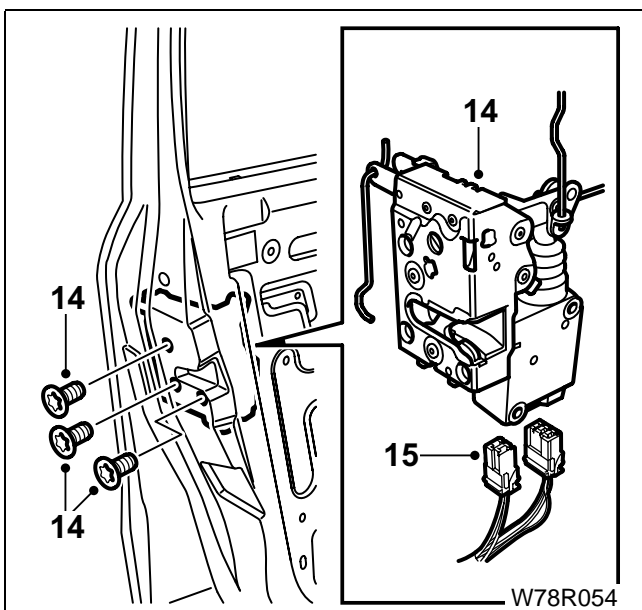

- ۱۴- سه پیچ را باز کرده و مجموعه مکانیزم قفل را بیرون بکشید.  
 ۱۵- دو فیش مربوط به قفل مرکزی را جدا کنید (یک فیش برای در عقب).

### نصب کردن

مراحل نصب عکس مراحل پیاده کردن است. مطمئن شوید که قفل کاملاً به گیره متصل است. عملکرد شیشه بالابر را بررسی کنید، عایق آب روی در را در صورت خراب شدن، عوض کنید.

## قاب روی ستون در

پیاپیاده کردن

- ۱- از بالای قاب انرا از در جدا کنید. مواظب باشید به رنگ خودرو آسیب نرسد.
- ۲- به تدریج قاب را از در جدا کنید.

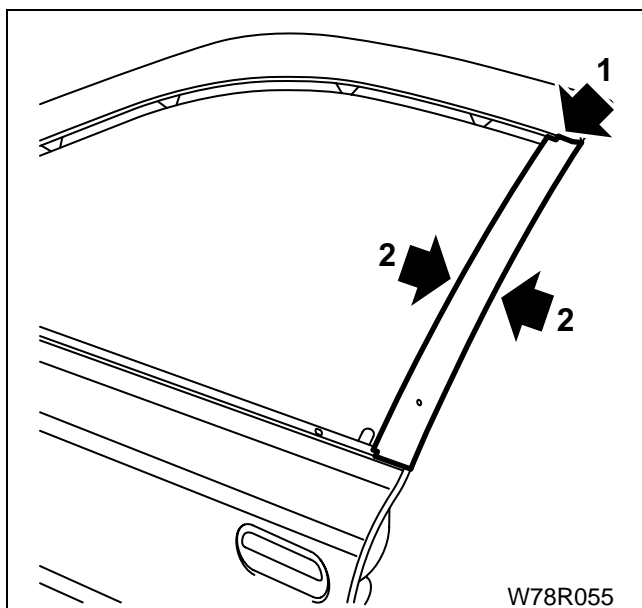

W78R055

نصب کردن

- ۱- به محل نشان داده شده چسب مخصوص زده و قاب را روی در قرار دهید. مطمئن شوید به درستی روی در قرار گرفته است. زبانه موجود روی قاب باید در سوراخ بدنه قرار گیرد.

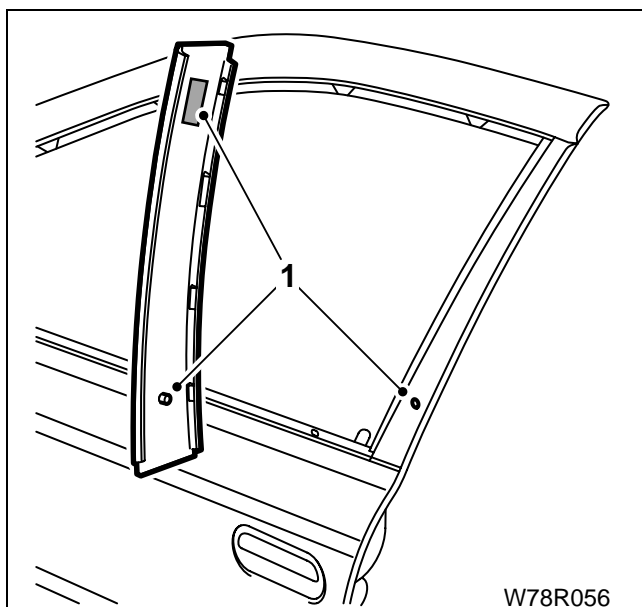

W78R056

- ۲- بخش داخلی قاب دارای نوار چسبناکی است، آنرا فشار دهید تا بین قاب و سطح در، تماس کامل به وجود آید.
- ۳- به وسیله بست دوموشی قاب را در محل خود نگهدارید. پس از اتصال کامل، بست را بردارید.

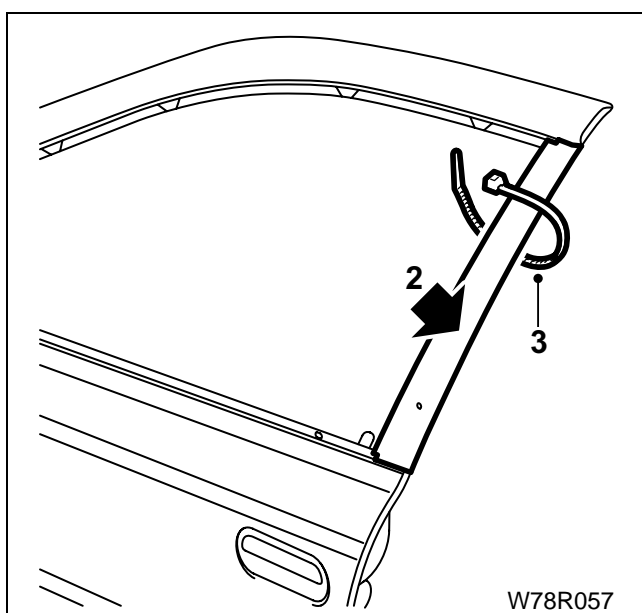

W78R057

شیشه جلو

ابزار مخصوص

کیت ابزار برش شیشه

شماره فنی: 24604006

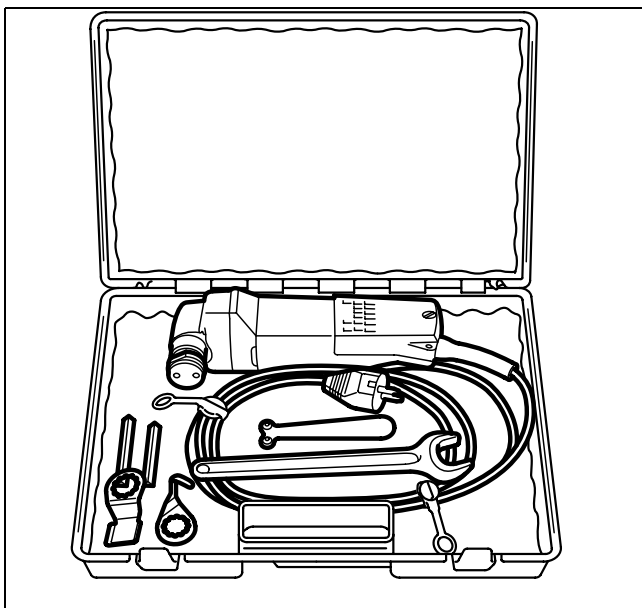

کیت  
چسب ماستیک

گیره چسبانکی شیشه

شماره فنی: 24610001

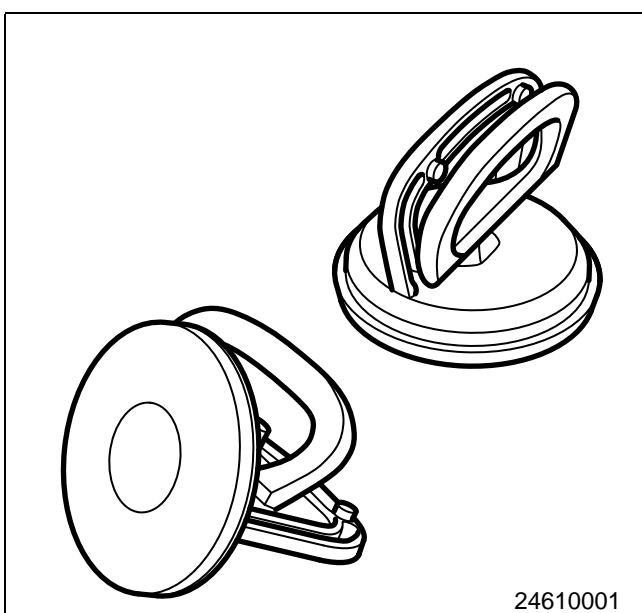

## پیاده کردن

- ۱- لوله آب برف‌پاک‌کن را جدا کرده و تیغه برف‌پاک‌کن را پیاده کنید.
- ۲- شبکه حصیری زیر شیشه جلو را پیاده کنید.
- ۳- قاب تزئینات روستونی جلو را بردارید.
- ۴- آیینة عقب را پیاده کنید.
- ۵- از گوشه‌های پایین شروع کرده، لاستیک دور شیشه را بردارید.

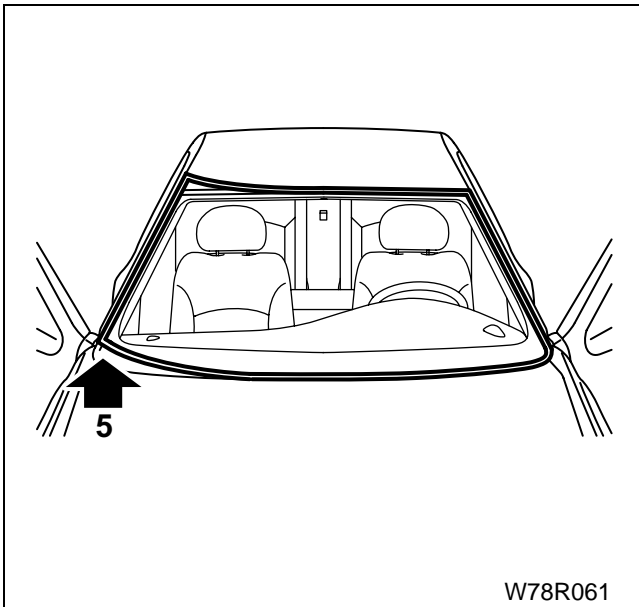

W78R061

- ۶- نوار چسب محافظی روی لبه‌های دور تا دور شیشه بچسبانید.

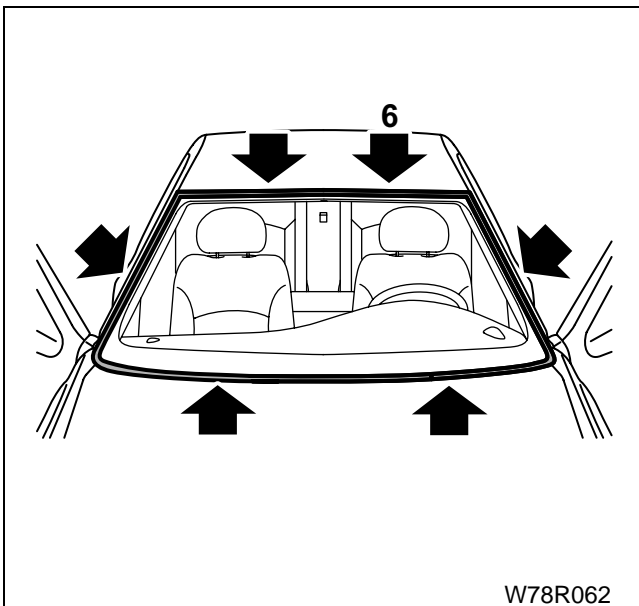

W78R062

**توجه:** در این مرحله از عینک و دستکش محافظ استفاده کنید.

- ۷- تیغه U شکل را به دستگاه نصب کرده و برش شیشه را از سمت پایین راست شیشه آغاز کنید. برش را در جهت عقربه‌های ساعت انجام دهید. تیغه را تا حد ممکن به شیشه نزدیک کنید.

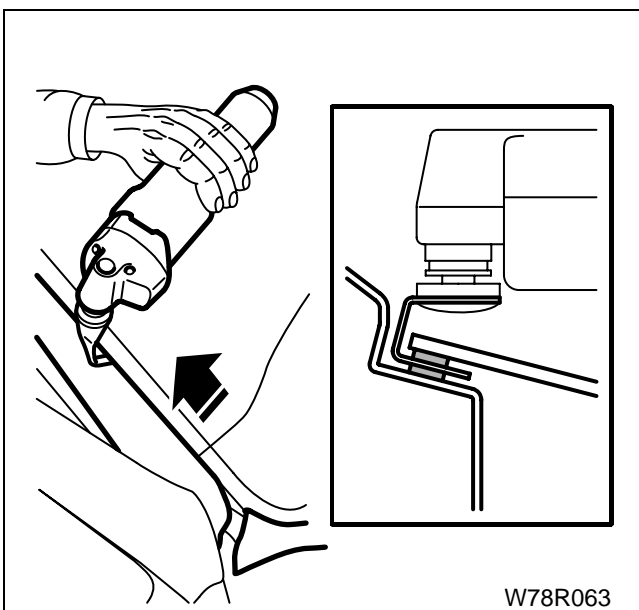

W78R063



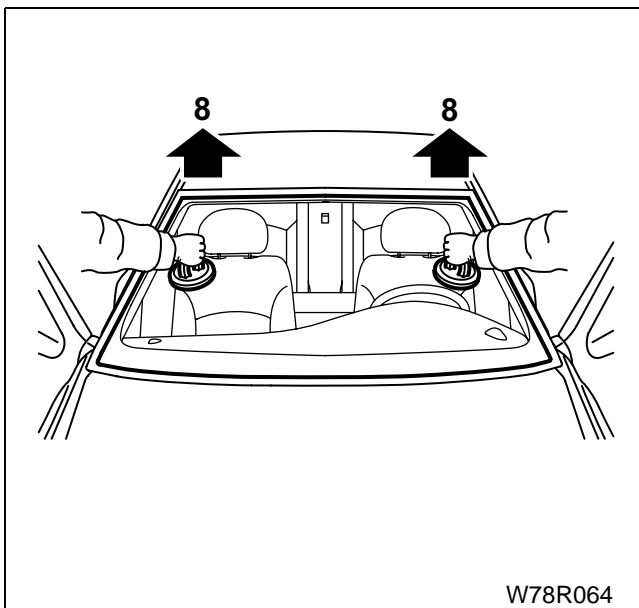

۸- برای انجام این مرحله به دو نفر نیاز است. از گیره چسبانکی شیشه استفاده کرده و شیشه را بردارید.

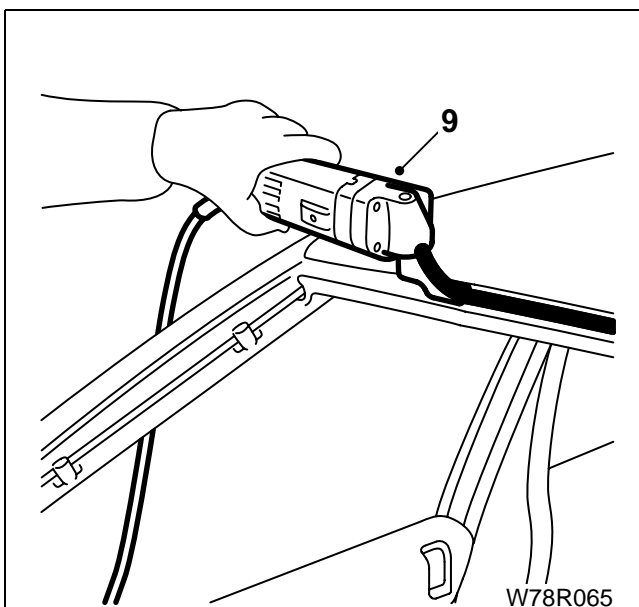

۹- به دستگاه تیغه سرتختی نصب نموده و چسب ماستیک را بردارید.

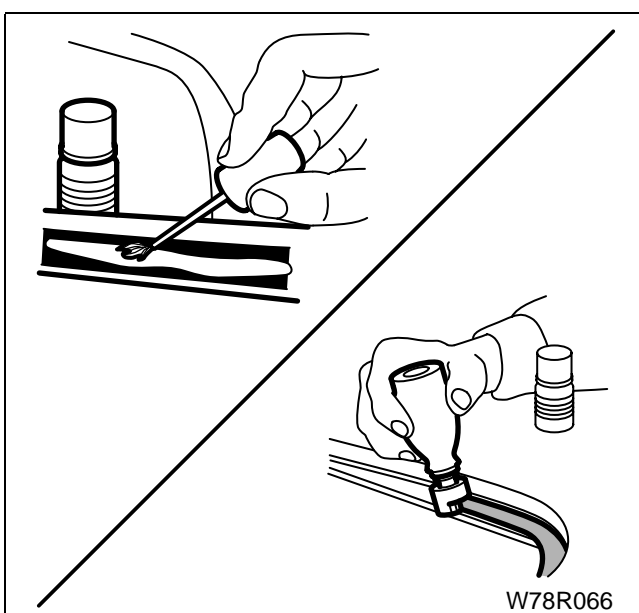

۹- در صورت نیاز عایق ضد پوسیدگی به محل نصب شیشه بزنید.

۱۰- لبه‌های در معرض دید شیشه را بشوید (Degrease)

۱۱- به لبه‌های لخت فلز، آستر فولادی بزنید.

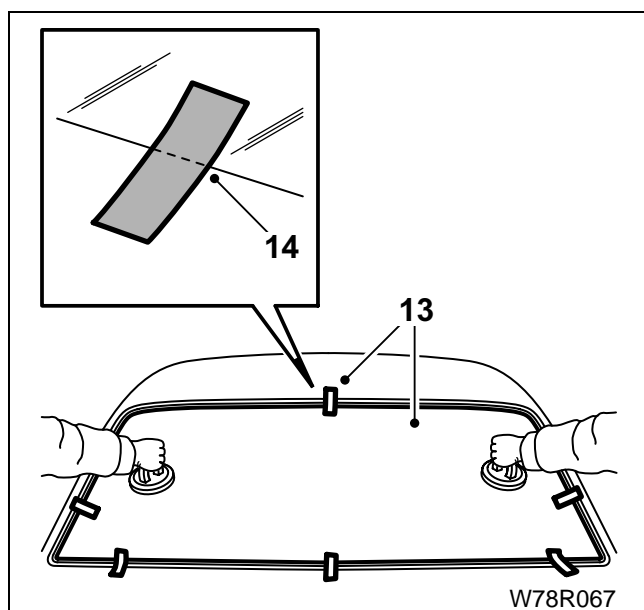

۱۲- شیشه را به صورت موقت در محل خود قرار داده و اتصال کامل آنرا بررسی کنید. هنگامی که شیشه در محل درست خود قرار گرفت، موقعین آنرا با چسب نواری علامت بزنید.

۱۳- چسب نواری را از لبه های شیشه ببرید و شیشه را بردارید.

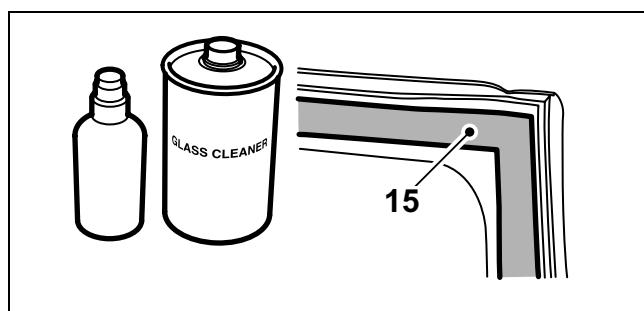

۱۴- از مواد شستشوی شیشه استفاده کرده و لبه های اتصال شیشه به لاستیک درزگیر را تمیز کنید.

۱۵- لبه های اتصال شیشه به لاستیک را آستری بزنید.

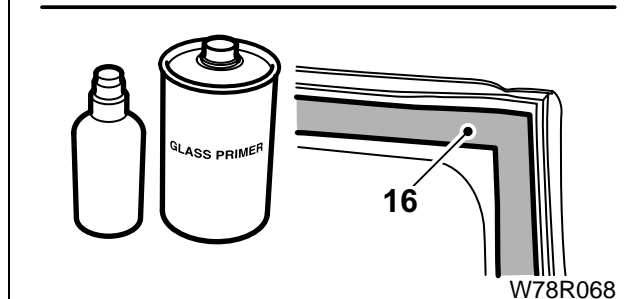

۱۷- یک تیوب ماستیک را در نازل قرار دهید. راهنمای نازل را به ۱۰ میلی متر تغییر دهید و لبه لاستیک را راهنما قرار داده و لایه ای یکنواخت و پیوسته از ماستیک به لبه های شیشه بمالید.

**توجه:** بعد از مالیدن چسب به لبه های شیشه، حداکثر تا ۱۰ دقیقه باید شیشه در محل خود نصب شود وگرنه چسب خشک می شود.

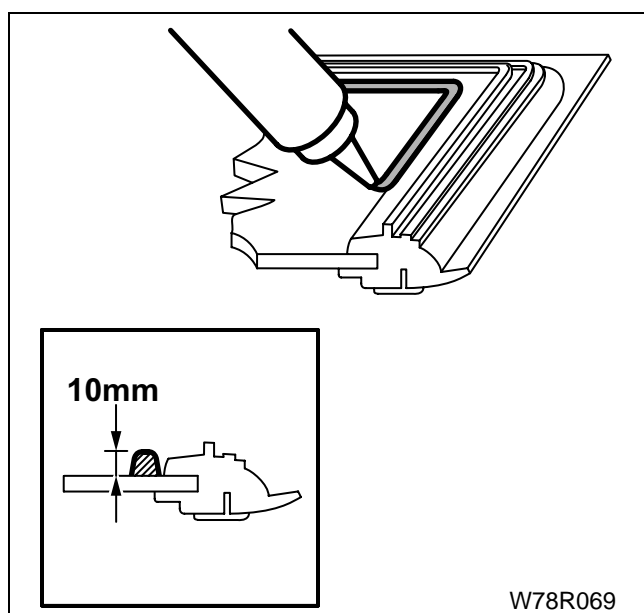

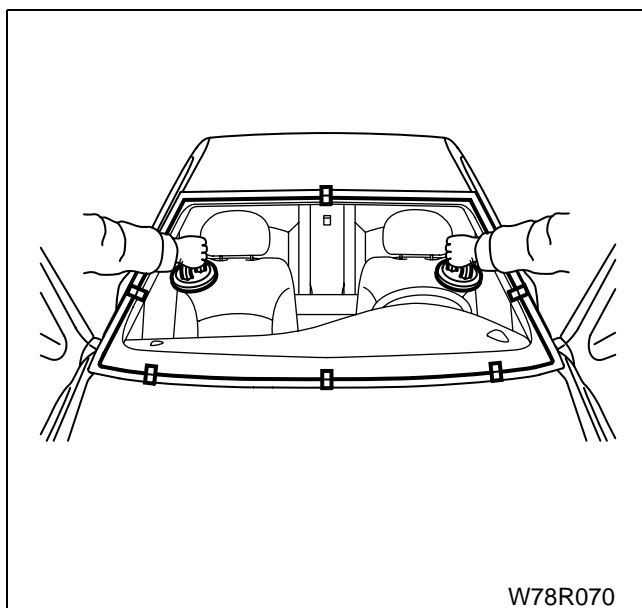

برای انجام این مرحله به دو نفر نیاز است.  
۱۸- شیشه را در محل خود قرار داده و به گونه‌ای تنظیم کنید که لبه‌های بریده شده نوار چسب برهم منطبق شود.

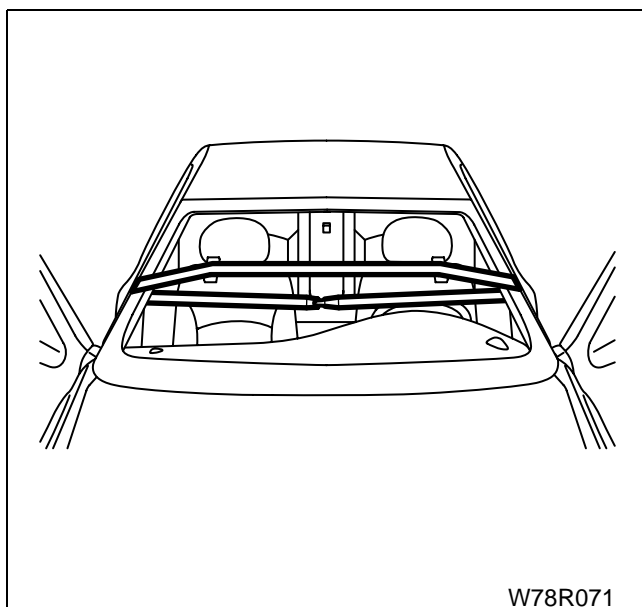

۱۹- لبه‌های شیشه را با دستهایتان به طور مساوی بفشارید. تسمه را محکم کنید. با استفاده از دو مکعب لاستیکی روی لبه‌های شیشه و ستون جلو میزان فشار را افزایش داده و به مدت ۱۵ دقیقه در این حال نگهدارید.

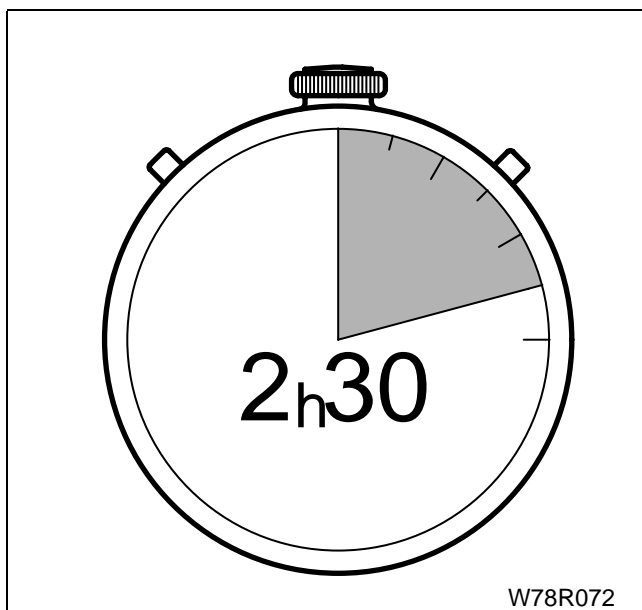

۲۰- شیشه را به مدت دو ساعت و سی دقیقه در این حال بگذارید تا چسب ماستیک ثابت شود.

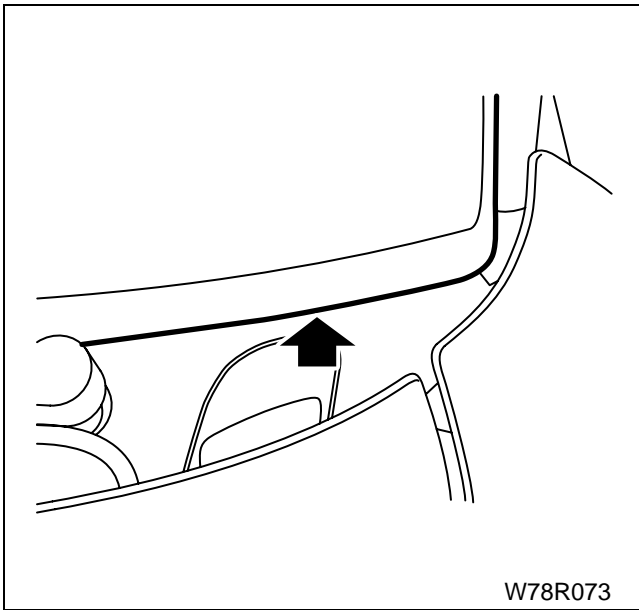

- ۲۱- شبکه‌ حصیری زیر شیشه را نصب نموده و لبه‌های آنرا زیر لاستیک دور شیشه ببیرید.
- ۲۲- تیغه برف‌پاک‌کن و لوله شیشه شور را نصب کنید.
- ۲۳- روستونی جلو را نصب کنید.
- ۲۴- آیینه داخلی عقب را نصب کنید.
- ۲۵- شیشه جلو را تمیز کنید.

### شیشه عقب

#### پیاده کردن/نصب کردن

مراحی پیاده کردن و نصب کردن شیشه عقب مثل شیشه جلو است به استثنای پیاده کردن و نصب چراغ ترمز سوم و جداکردن/اتصال فیش شیشه گرمکن عقب.

## در صندوق عقب پیاده کردن

- ۱- در صندوق عقب را باز کنید.
- ۲- فیش دسته سیم را جدا کنید.
- ۳- بست‌های دسته سیم روی لولا را بردارید.

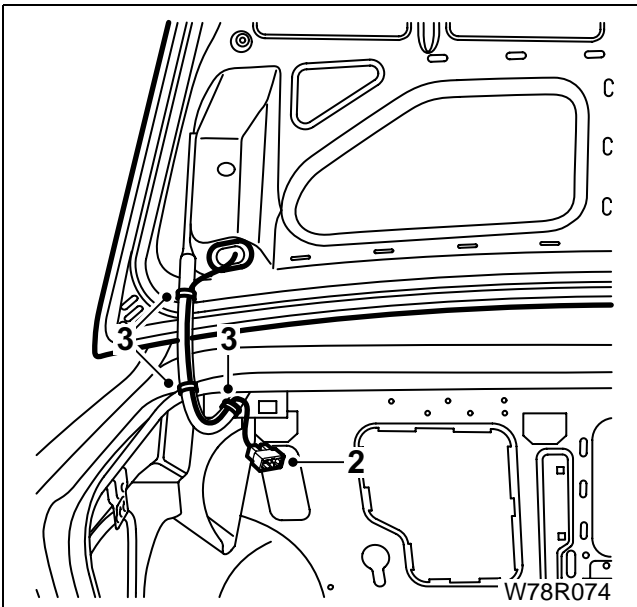

- ۴- برای انجام این مرحله به دو نفر نیاز است. لبه‌های عقبی در صندوق را برای جلوگیری از پریدگی رنگ محافظ بزنید.
- ۵- دو پیچ و مهره موجود در هر طرف را باز کرده و در صندوق را پیاده کنید.

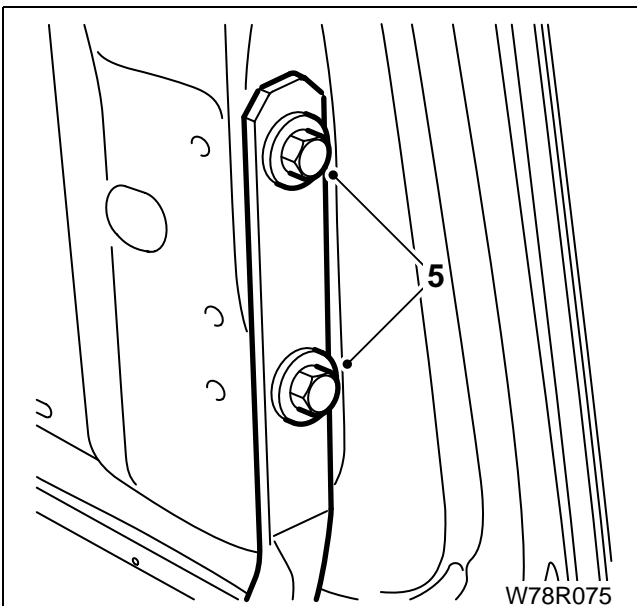

## نصب کردن

مراحل نصب عکس مراحل پیاده کردن است.

## تنظیم در صندوق عقب

۱- درز را بررسی کنید. به وسیله دو قطعه لاستیکی موجود در داخل صندوق، موقعیت در صندوق را تنظیم کنید.

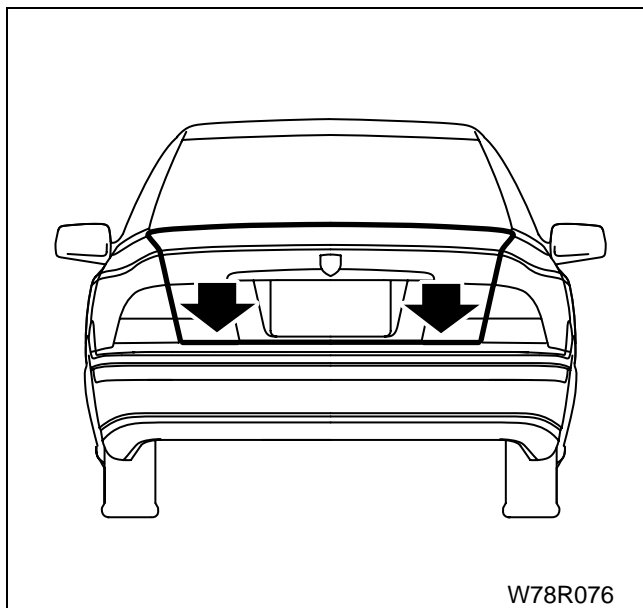

W78R076

۲- تنظیم: در جهت عقربه‌های ساعت بچرخانید تا درز کم شود.  
 ۴- چرخش در خلاف جهت عقربه‌ها باعث زیاد شدن درز می‌شود.

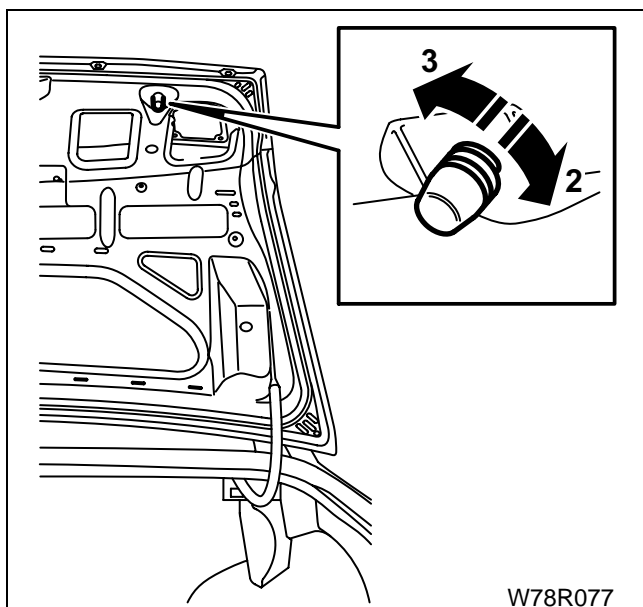

W78R077

## فدر در صندوق عقب

برای تنظیم:

سرعت بالا رفتن در صندوق با موقعیت فدر تنظیم می‌شود.

۱- بالا رفتن آهسته‌تر

۲- بالا رفتن سریع‌تر

موقعیت دلخواه را انتخاب کنید.

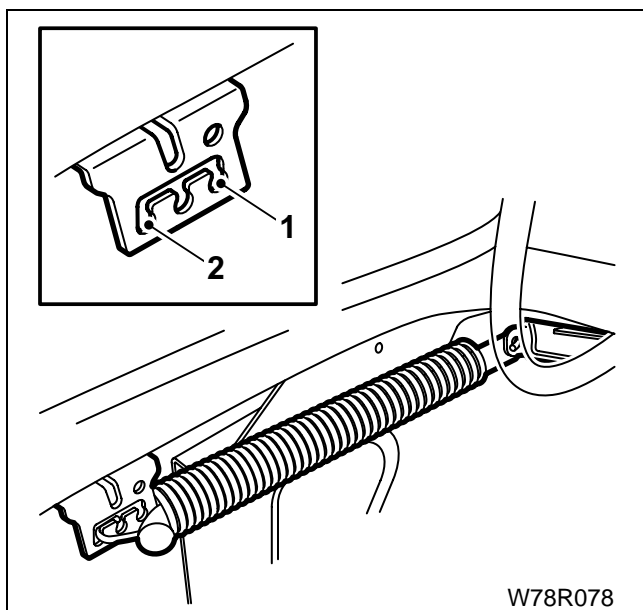

W78R078

## زبانۀ قفل در صندوق عقب

## پیاده کردن

- ۱- در صندوق را باز کنید.
- ۲- دو پیچ و واشر را باز کنید.
- ۳- زبانۀ قفل را پیاده کنید.

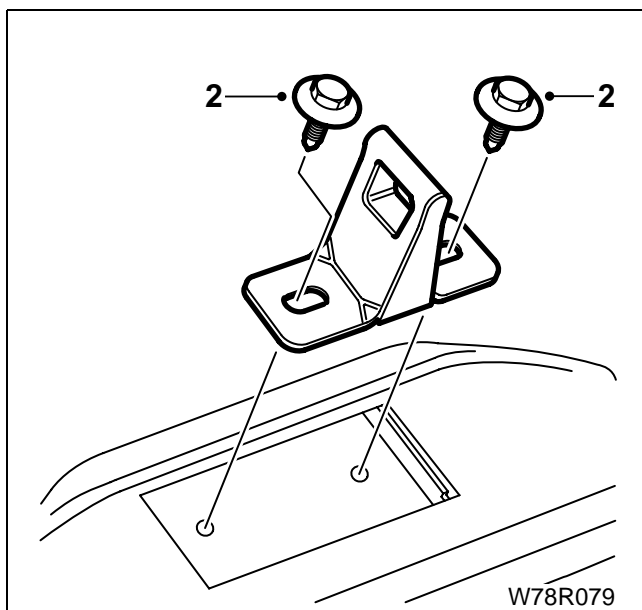

W78R079

## تنظیم زبانۀ قفل در صندوق

- ۱- دو پیچ را شل کنید.
- ۲- برای تنظیم، زبانۀ را به چپ و راست حرکت دهید.
- ۳- بعد از تنظیم موقعیت، پیچها را محکم کنید.

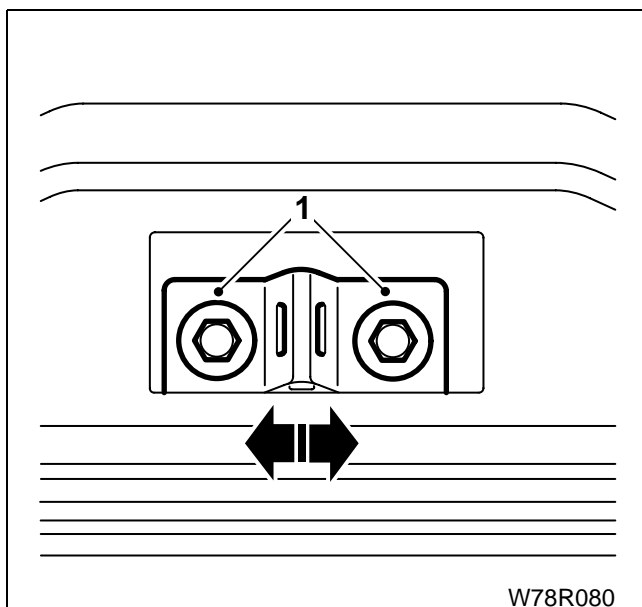

W78R080

## چفت در صندوق عقب

## پیاپه کردن

- ۱- در صندوق را باز کنید.
- ۲- دو پیچ و مهره را باز کنید.
- ۳- چفت را دوران داده و اتصال سیم را باز کنید.
- ۴- انتهای سیم را از چفت آزاد کنید.

## نصب کردن

مراحل نصب عکس مراحل پیاپه کردن است.

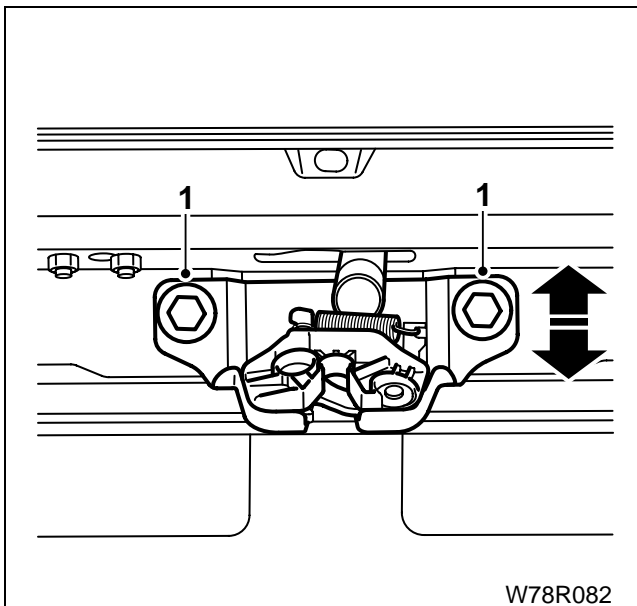
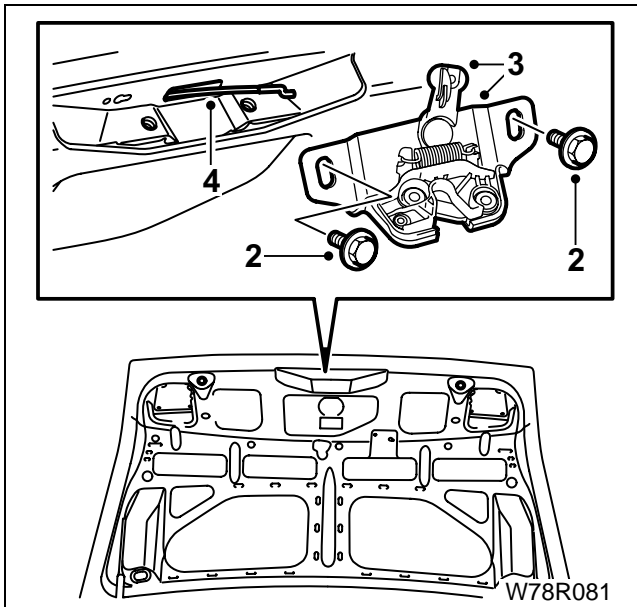

## تنظیم چفت در صندوق عقب

## برای تنظیم

- ۱- دو پیچ را شل کنید.
- ۲- چفت را به بالا و پایین حرکت دهید.
- ۳- بعد از تنظیم، پیچ ها را محکم کنید.



## سیم قفل در صندوق عقب

پیاده کردن

۱- چفت در صندوق را باز کرده و انتهای سیم را از آن جدا کنید.

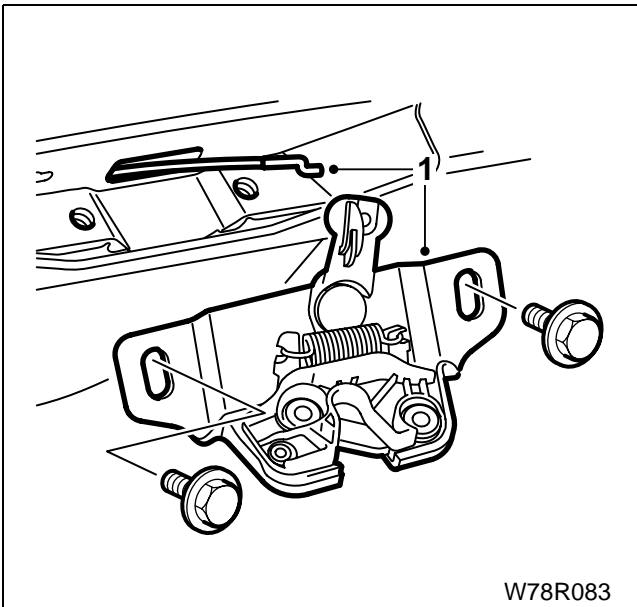

W78R083

۲- چهار مهره را باز کنید (دو مهره اتصال بالا و دو مهره اتصال پایین).

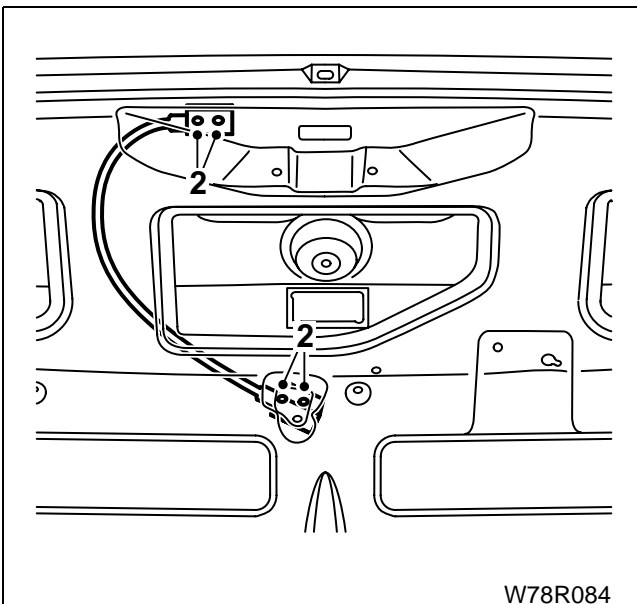

W78R084

۳- انتهای سیم را از قفل جدا کنید.

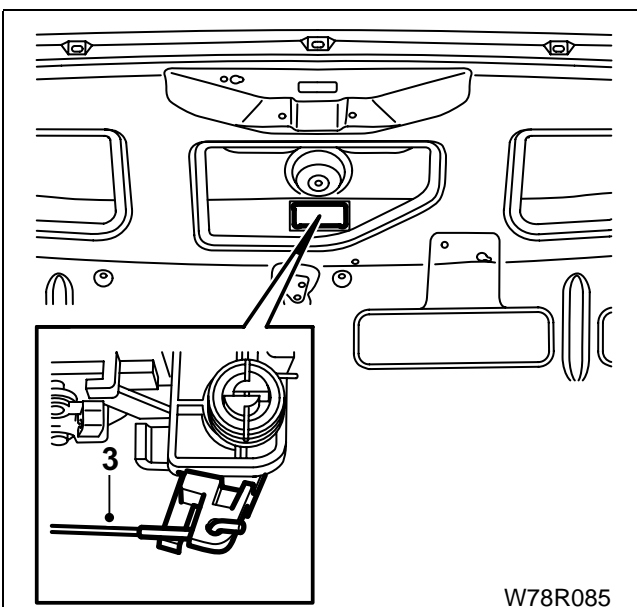

W78R085

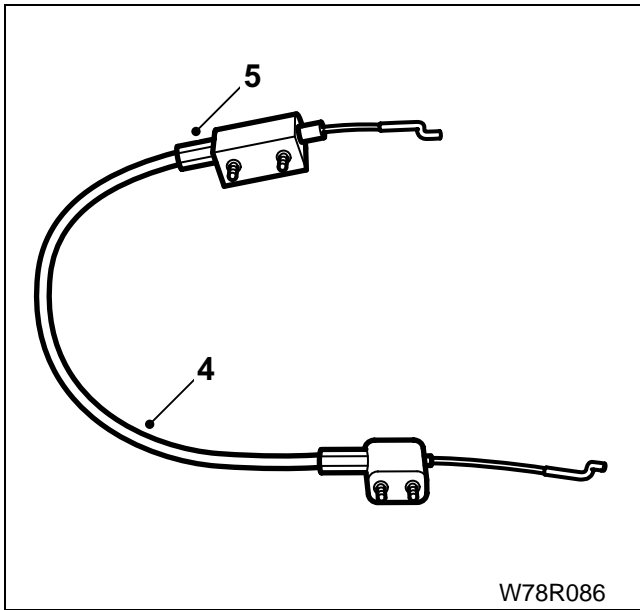

- ۴- مجموعهٔ سیم قفل را از در صندوق جدا کنید.  
 ۵- برای تنظیم قفل پیچ تنظیم را بچرخانید.

### نصب کردن

مراحل نصب عکس مراحل پیاده کردن است.

## کلید قفل در صندوق عقب

## پیاپیاده کردن

۱- دو مهره اتصال پایینی سیم قفل را باز کنید تا امکان حرکت سیم فراهم شود.

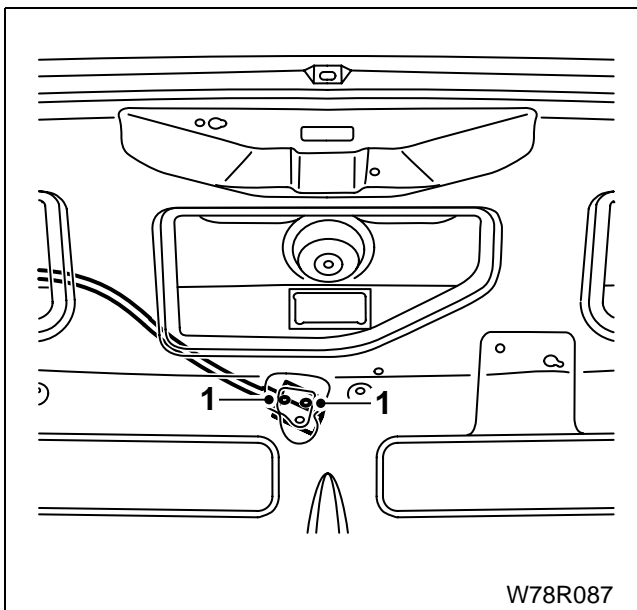

۲- انتهای سیم را از قفل جدا کنید.

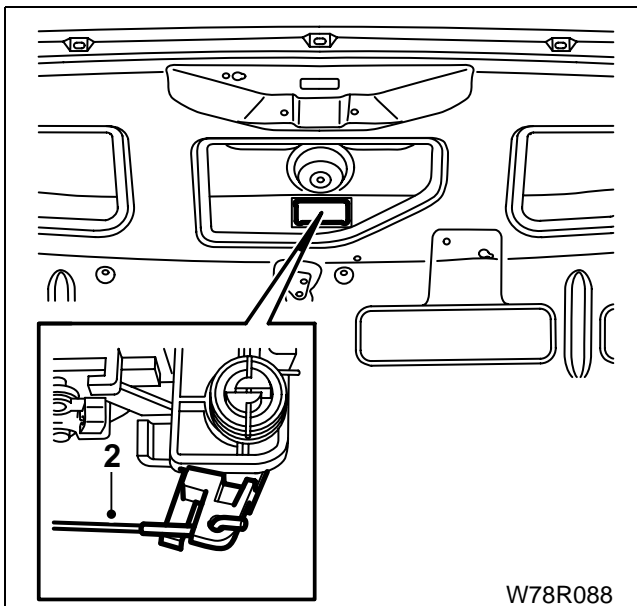

۳- گیره میله اتصال موتور دربازکن برقی به قفل را فشار داده و آنرا آزاد کنید.

۴- میله را دوران داده و بیرون بیاورید.

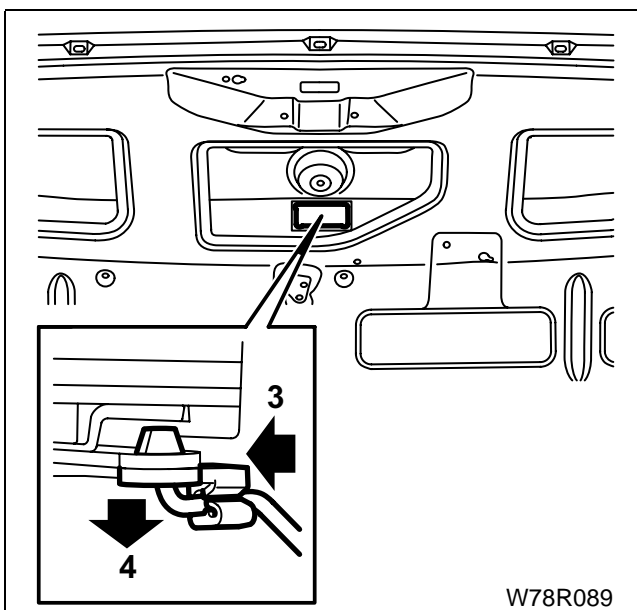

۵- دو پیچ را باز کنید.

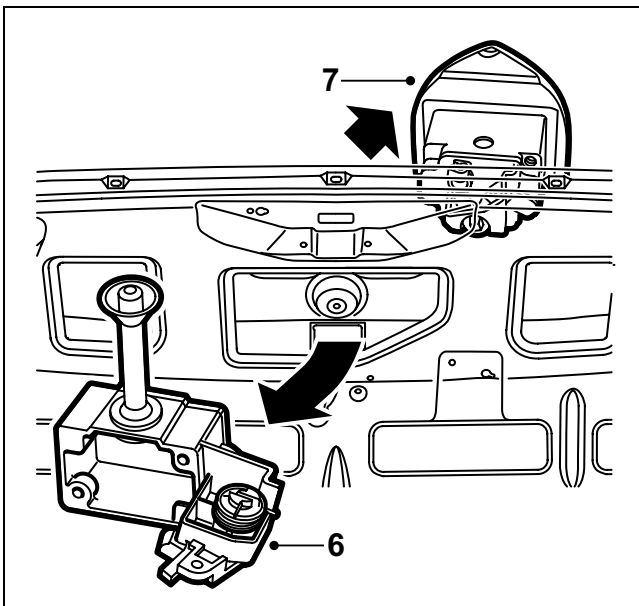
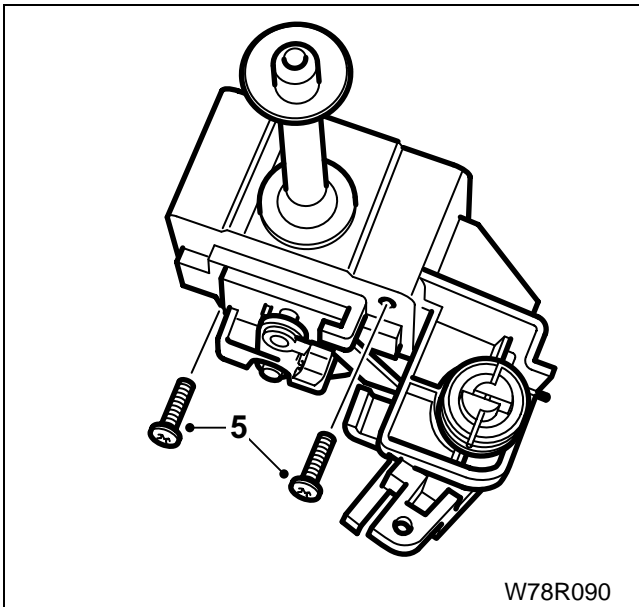

۶- بخش عقبی را دوران داده و از داخل در صندوق بیرون بیاورید.

۷- کلید قفل را دوران داده و بیرون بیاورید.

### نصب کردن

مراحل نصب عکس مراحل پیاده کردن است.

## موتور دربازکن برقی

- ۱- گیره میله اتصال موتور دربازکن برقی به قفل را فشار داده و آنرا آزاد کنید.
- ۲- میله را دوران داده و بیرون بیاورید.

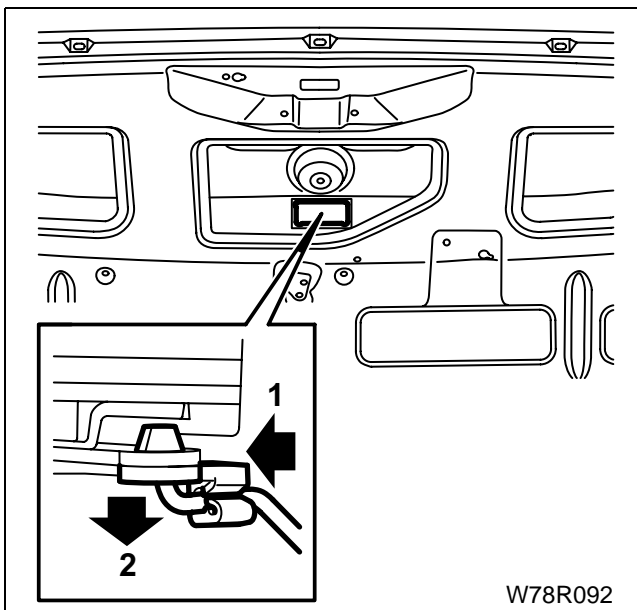

- ۳- دو پیچ اتصال موتور به بدنه را باز کنید.

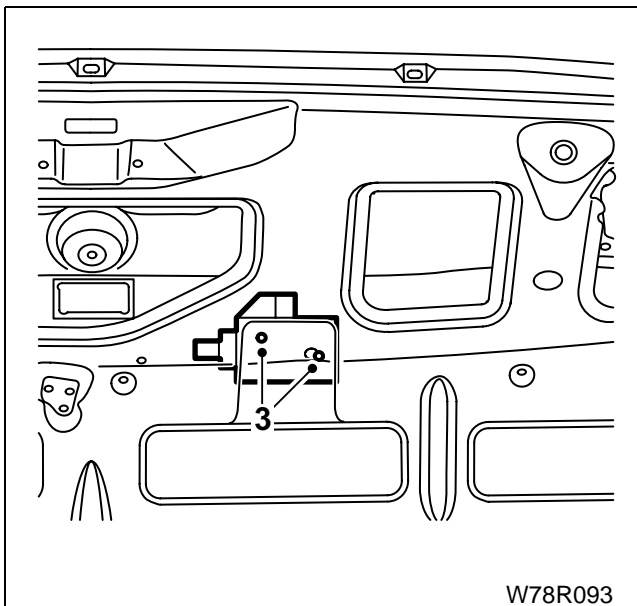

- ۳- موتور قفل را را دوران داده، از شکاف در صندوق عقب بیرون بیاورید و فیش دسته سیم را جدا کنید.

## نصب کردن

مراحل نصب عکس مراحل پیاده کردن است.

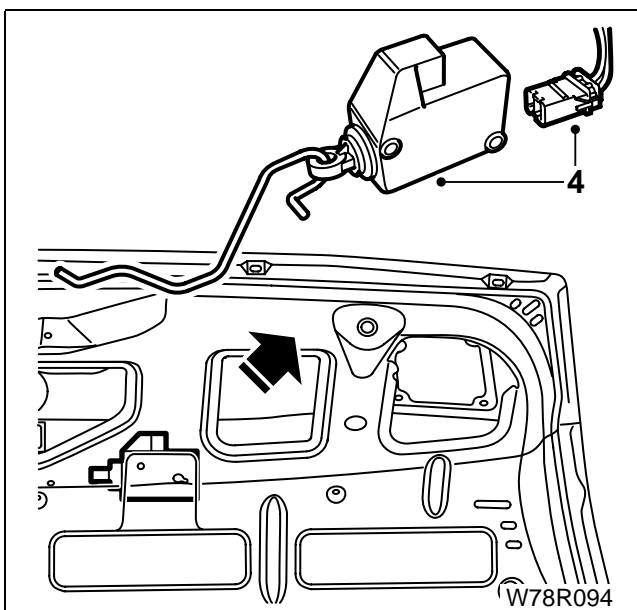

## قاب پلاستیکی روی در صندوق عقب

پیاده کردن

۱- در صندوق را باز کنید.

۲- از داخل صندوق و از شکاف سینی داخلی در،

پنج مهره را باز کنید.

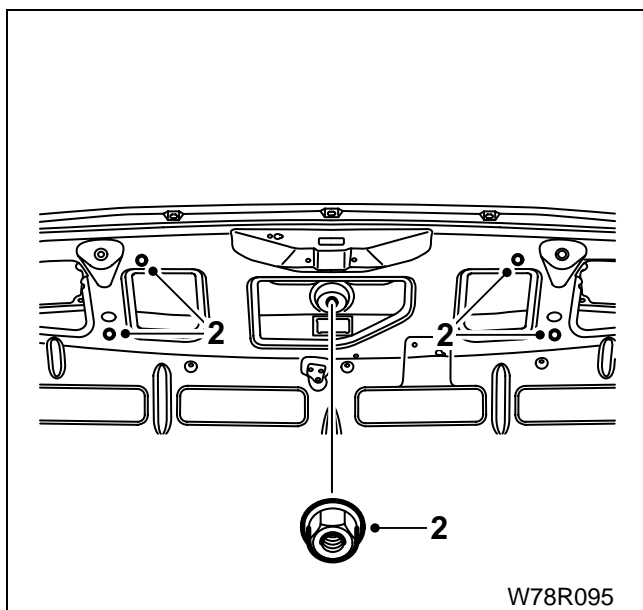

W78R095

۳- در صندوق را پایین آورده و به آرامی قاب را بیرون

بکشید (برای انجام این مرحله به دو نفر نیاز است).

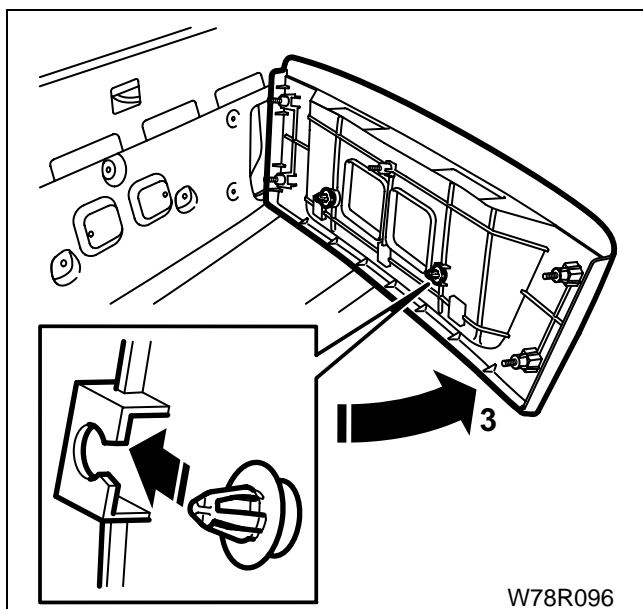

W78R096

## نصب کردن

مراحل نصب عکس مراحل پیاده کردن است. وضعیت

گیره‌های پلاستیکی را بررسی کرده و در صورت نیاز

تعویض کنید.

## درِ باک بنزین

## پیاده کردن

- ۱- درِ باک را باز کنید.
- ۲- دو مهره را باز کنید.

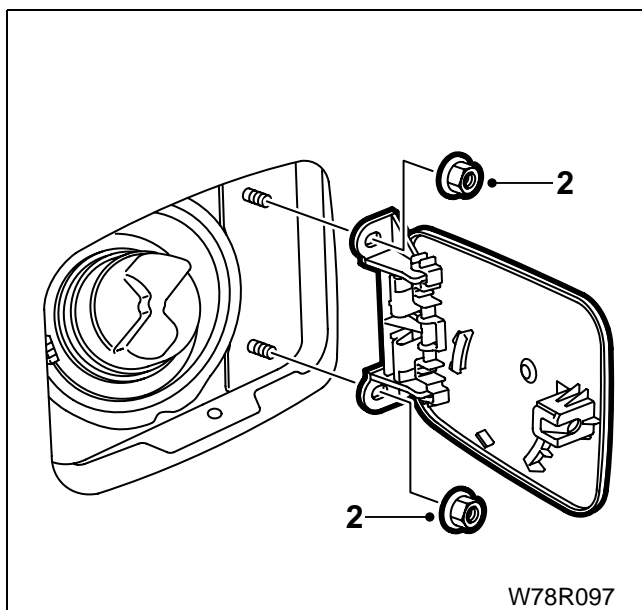

- ۳- دو زبانه درِ باک را آزاد کرده و آنرا از لولا جدا کنید.

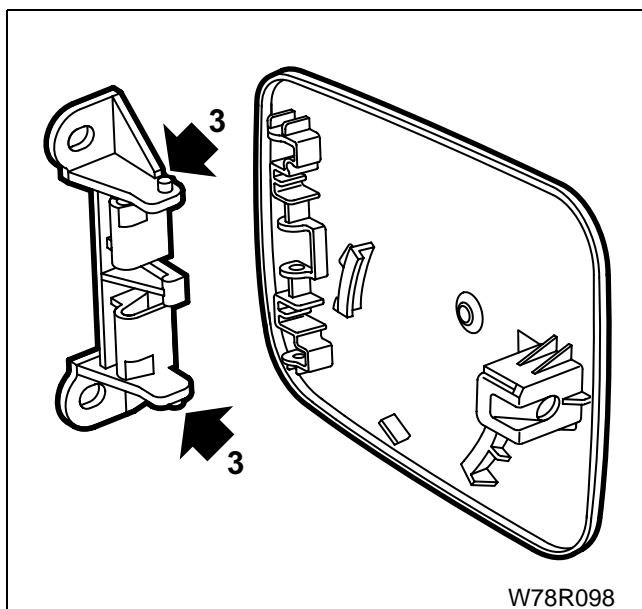

## نصب کردن

- مراحل نصب عکس مراحل پیاده کردن است.  
توجه: لولا را روغن کاری کنید.

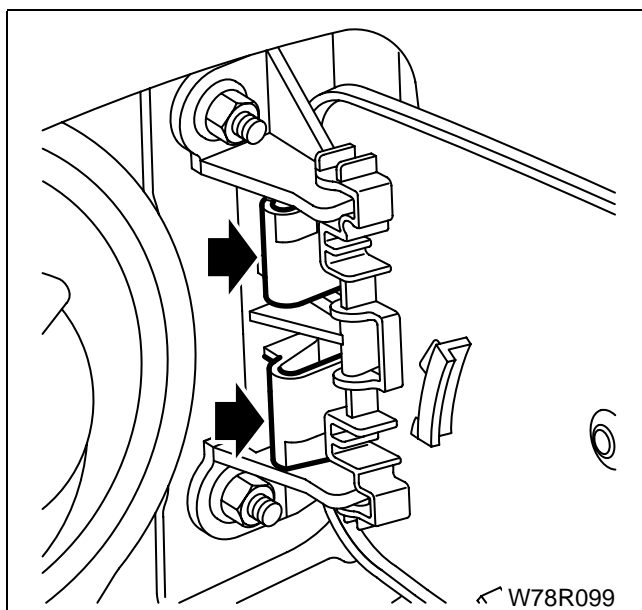

## سپر جلو

پیاده کردن

- ۱- خودرو را روی جک ببرید و مهار کنید.
- ۲- چرخ جلو را باز کنید.
- ۳- گل پخش کن جلویی دو طرف خودرو را باز کنید.

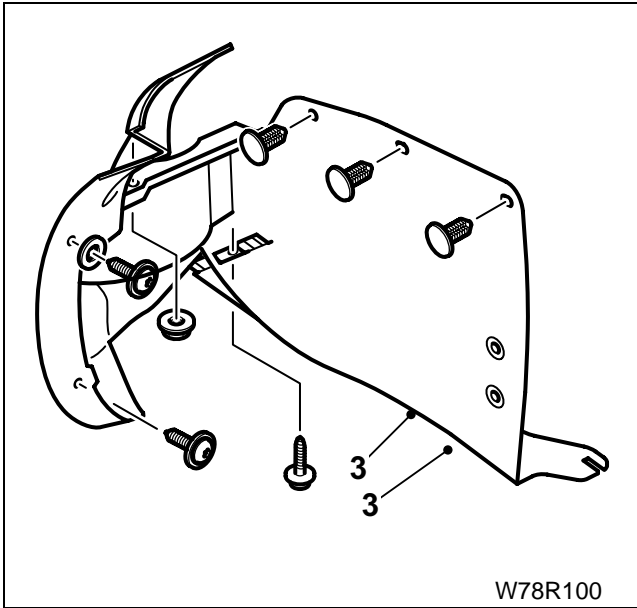

- ۴- فیش اتصال لامپ‌های مه شکن جلو را باز کنید (در صورت نصب در خودروی شما).

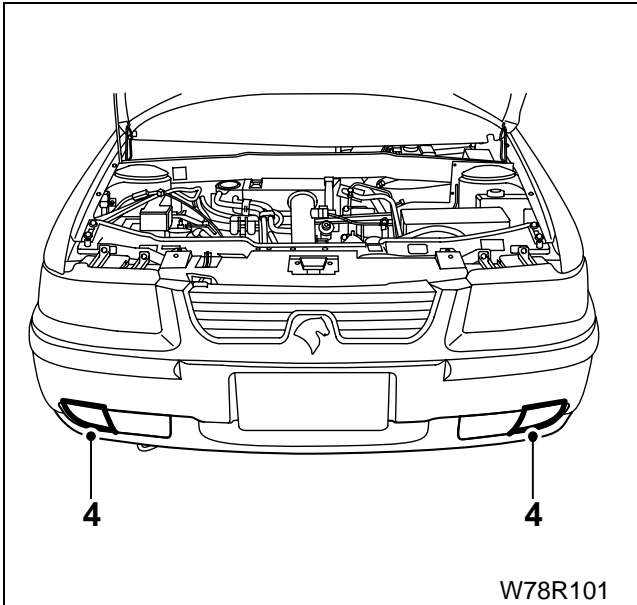

- ۵- در موتور را باز کرده و دستگیره قلاب ایمنی را باز کنید.

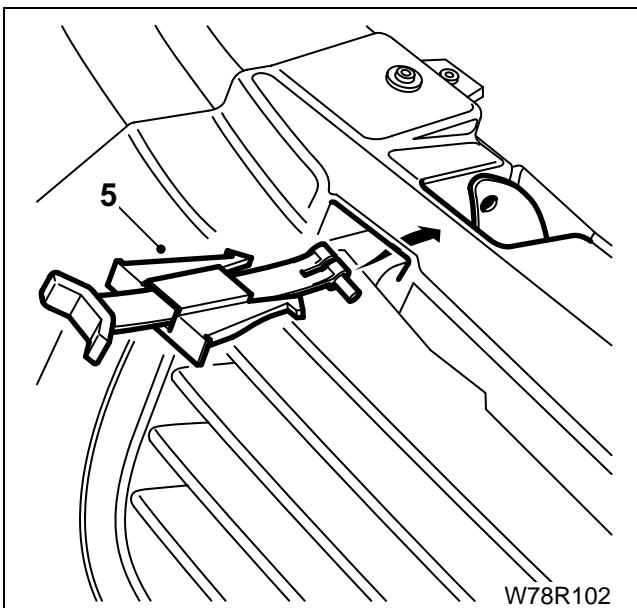



۶- دو مهره بالای جلو پنجره را باز کنید.

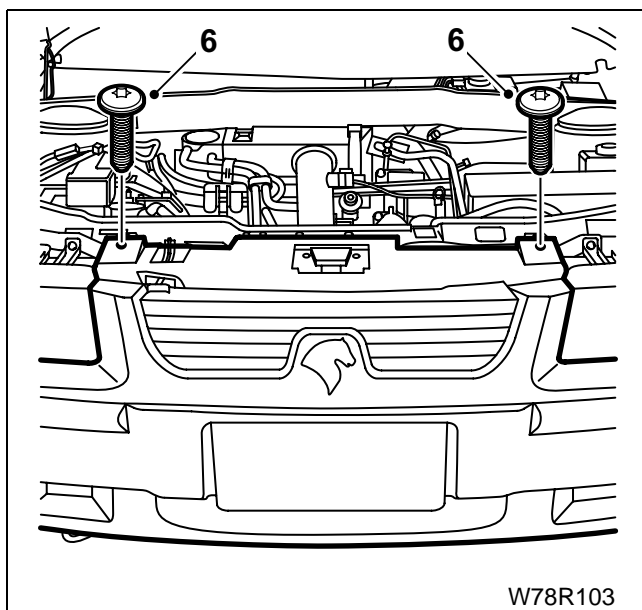

۷- سه پیچ را از زیر خودرو و موقعیت نشان داده شده باز کنید.

۸- دو پیچ دیگر را نیز باز کنید.

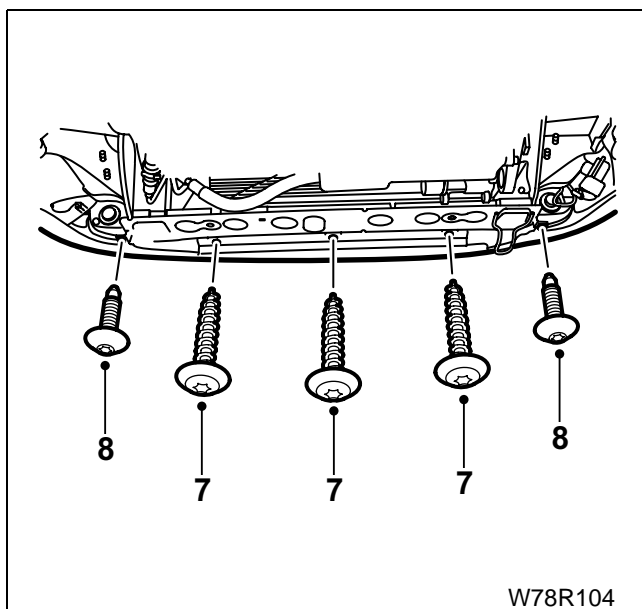

۹- دو مهره موجود در کنار چراغ جلو، روی سینی فن را از هر دو طرف خودرو باز کنید (مجموعاً ۴ مهره).

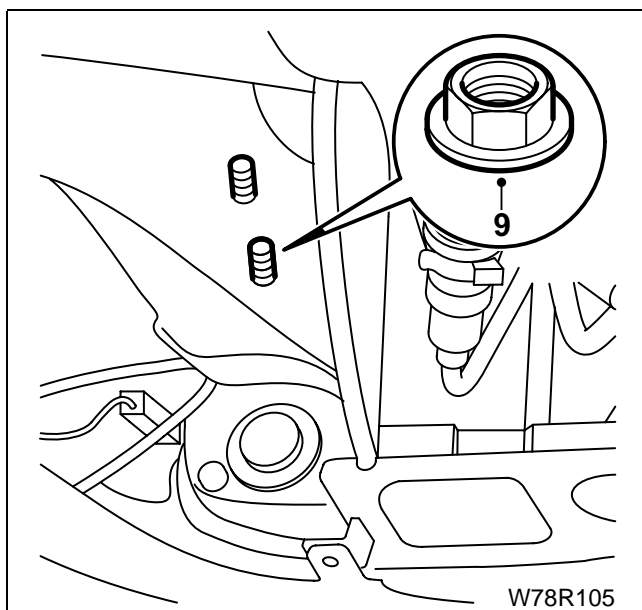

۱۰- برای جلوگیری از صدمه رسیدن به سپر، این مرحله توسط دو نفر انجام شود. سپر را در جهت اتصال‌های جانبی بیرون بکشید.

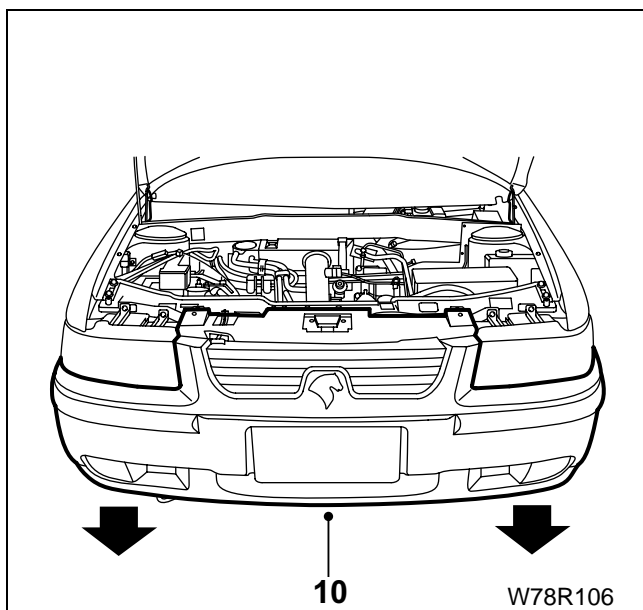

### نصب کردن

مراحل نصب عکس مراحل پیاده کردن است. مطمئن شوید که مجموعه سپر به درستی به گیره‌های جانبی متصل شده است. پیچ‌های چرخ جلو را تا گشتاور ۸۵ نیوتن‌متر محکم کنید.

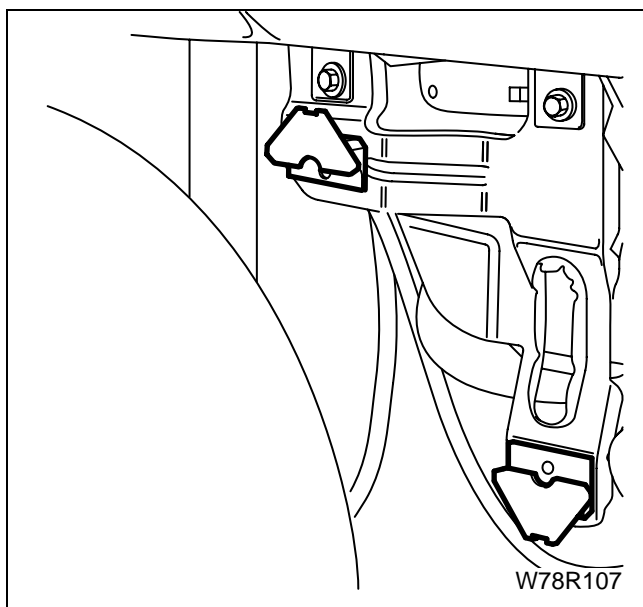

## سپر عقب

## پیاپاده کردن

۱- گل پخش کن عقب را از هر دو طرف خودرو باز کنید (دو گیره پلاستیکی، چهار پیچ با مهره).

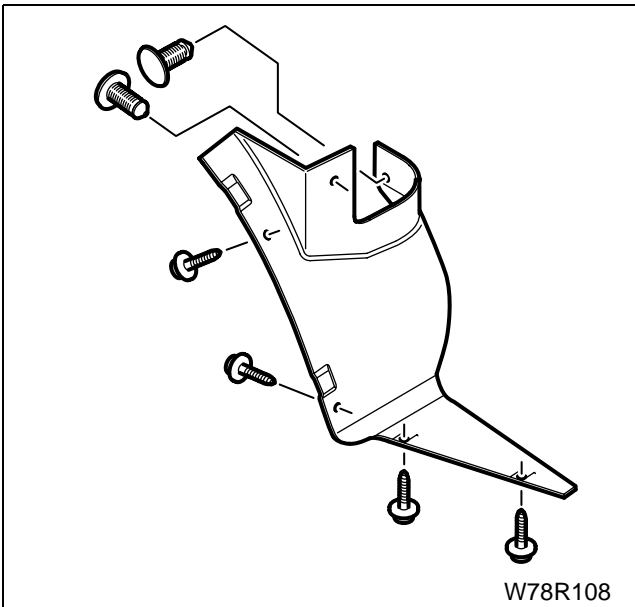

۲- در صندوق را باز کنید. قاب تزئینات عقب صندوق را باز کنید (برای اینکار دو گیره پلاستیکی را باز کنید) و قاب را بالا بکشید تا از گیره‌ها آزاد شود.

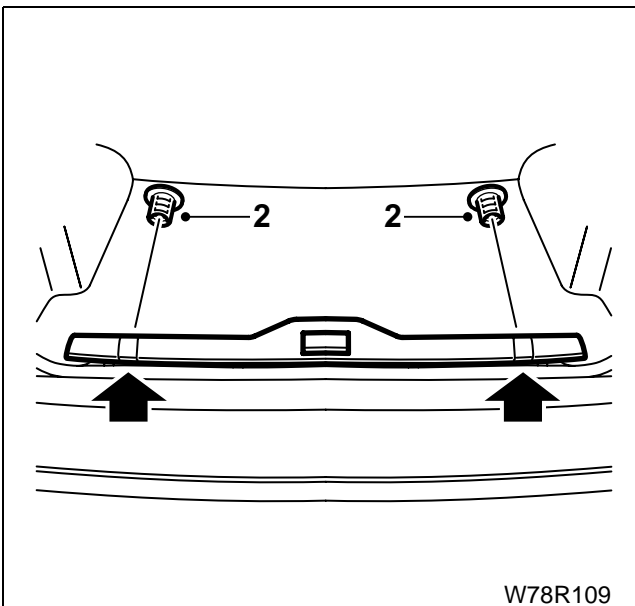

۳- از داخل صندوق عقب موکت جانبی صندوق را برداشته و مهره اتصال را باز کنید (هر دو طرف خودرو).

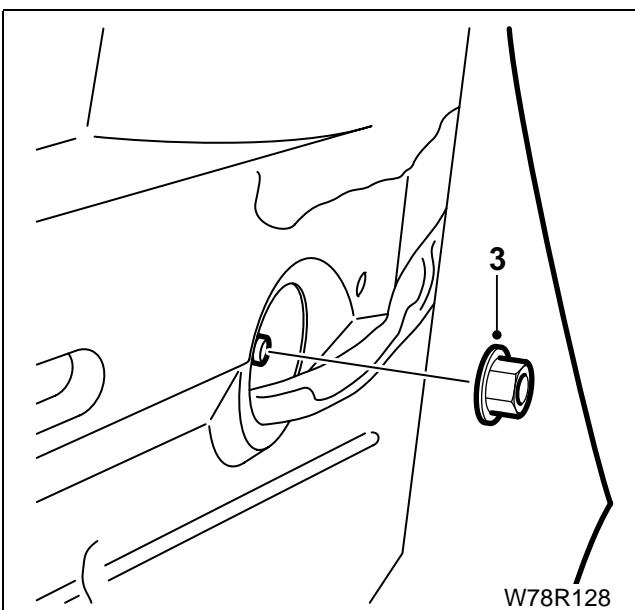

۴- از زیر خودرو دو مهره را باز کنید.

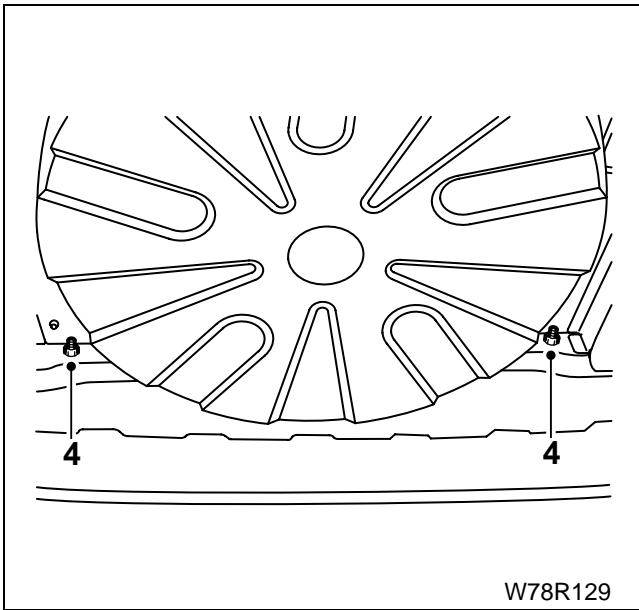

۵- برای جلوگیری از صدمه رسیدن به سپر، این مرحله توسط دو نفر انجام شود. سپر را در جهت اتصال‌های جانبی بیرون بکشید.

#### نصب کردن

مراحل نصب عکس مراحل پیاده کردن است. مطمئن شوید که مجموعه سپر به درستی به گیره‌های جانبی متصل شده است.

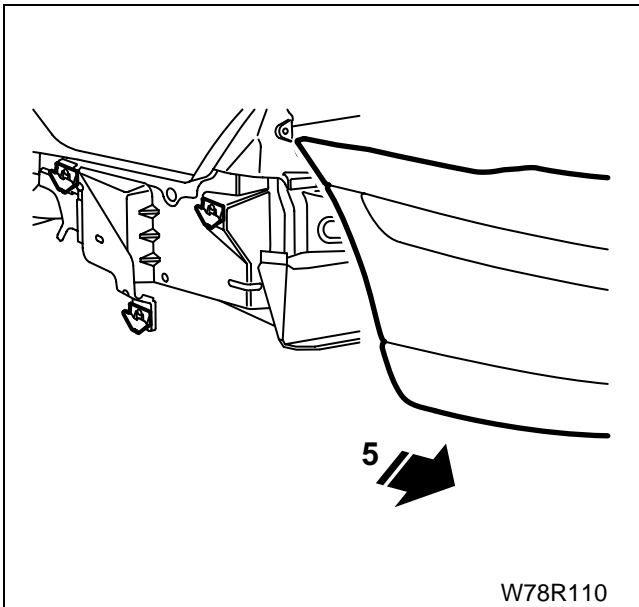

## سینی فن جلو/قطعات جلو خودرو

## سینی فن

## پایاده کردن

- ۱- خودرو را روی جک برده و مهار کنید.
- ۲- مجموعه سپر جلو را باز کنید.
- ۳- سینی زیر موتور را پایاده کنید.

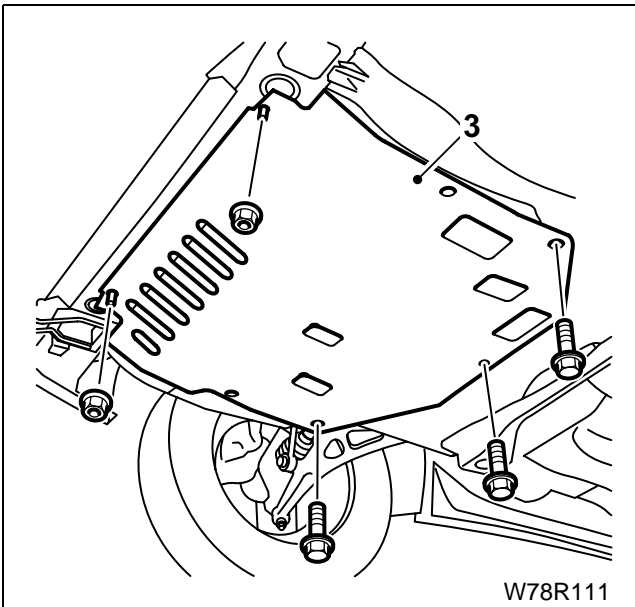

W78R111

- ۴- بادگیر رادیاتور را کشیده و از مجموعه سینی فن جدا کنید.

**توجه:** بادگیر رادیاتور با پنج گیره پلاستیکی نصب شده است. دقت کنید که در موقع نصب در موقعیت صحیح قرار گرفته باشد.

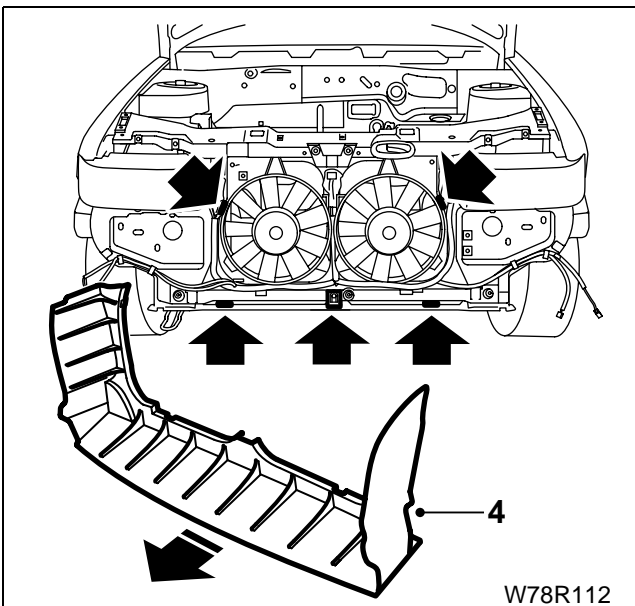

W78R112

- ۵- از زیر خودرو سه پیچ و مهره را باز کرده و با احتیاط بخش پایینی سینی فن را پایاده کنید.

## نصب کردن

مراحل نصب عکس مراحل پایاده کردن است. سیستم خنک کننده را دوباره پر کرده و اتصالات برقی را بررسی کنید.

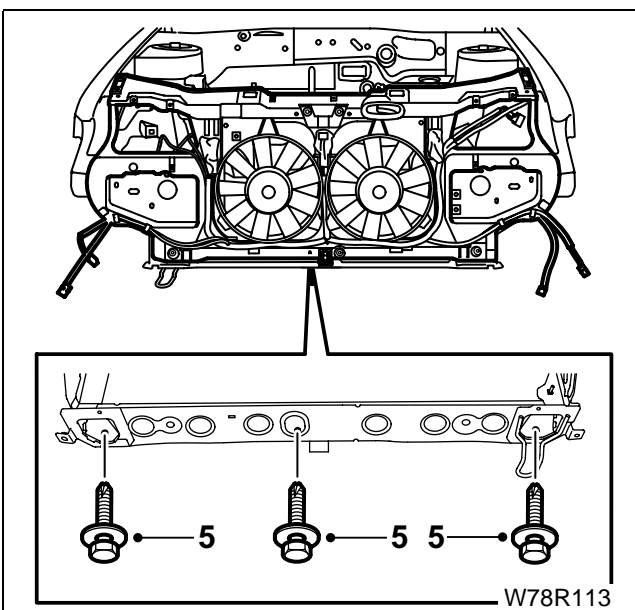

W78R113

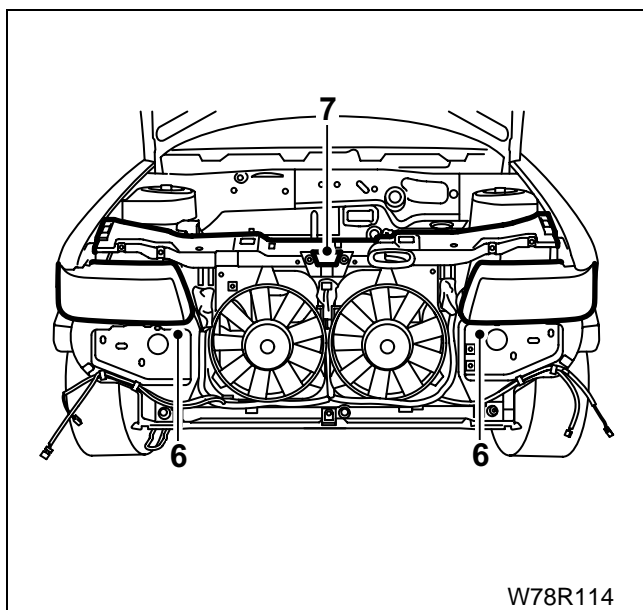

- ۶- خودرو را از جک پایین آورده و هر دو چراغ جلو را باز کنید.
- ۷- سیم بازکن در موتور را از چفت در موتور جدا کرده و سیم را از سینی فن دور کنید.

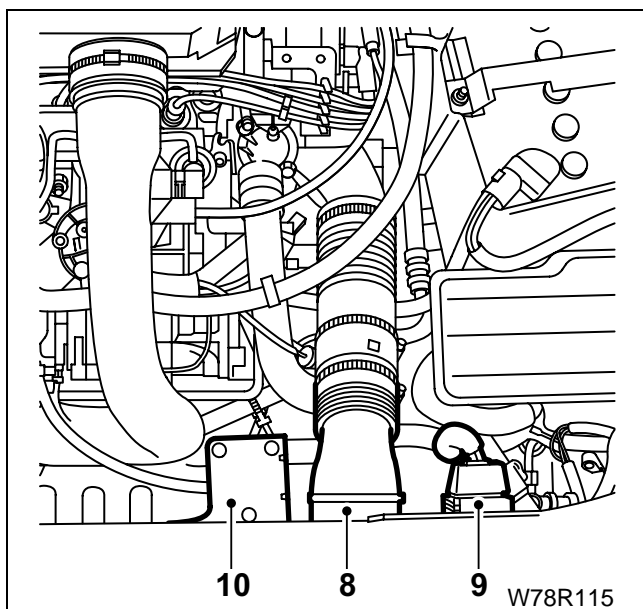

- ۸- لوله بادگیر را پیاده کنید.
- ۹- فیش دسته سیم موتور به رله دویل چند کاره را جدا کنید.
- ۱۰- لوله و فیش اتصال دسته سیم موتور به سنسور فشار منیفولد بادگیر موتور را جدا کنید.

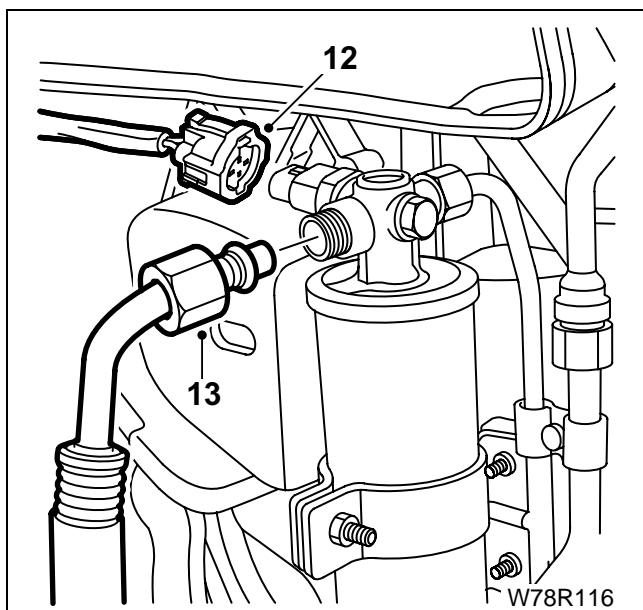

- ۱۱- سیستم خنک کننده را تخلیه کنید (به ۴ سیستم خنک کننده و اگزوز مراجعه کنید).
- ۱۲- فیش پرسوستات را جدا کنید (به کتاب ۱۱ بخاری و تهویه هوا مراجعه کنید).
- ۱۳- لوله متصل به گیرنده (رسیور) را باز کنید.

۱۴- لوله متصل به کندانسور را باز کنید.

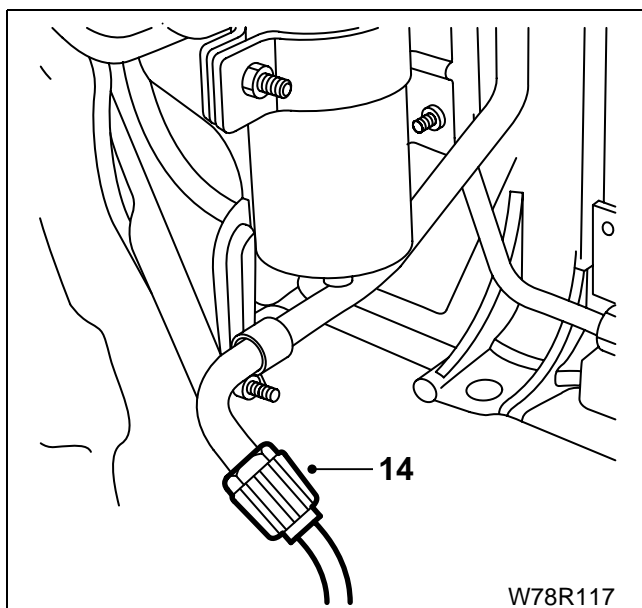

۱۵- فیش اتصال دسته سیم سینی فن را جدا کنید (فیش ۲۳ پین خاکستری).

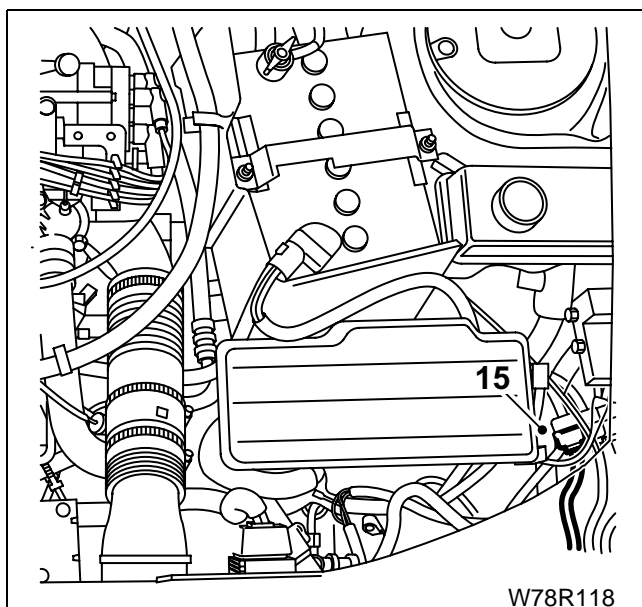

۱۶- چهار پیچ و واشر را از بالای سینی فن باز کنید (دو عدد در هر طرف).  
۱۷- با احتیاط مجموعه سنی فن را پیاده کنید.

### نصب کردن

مراحل نصب عکس مراحل پیاده کردن است.

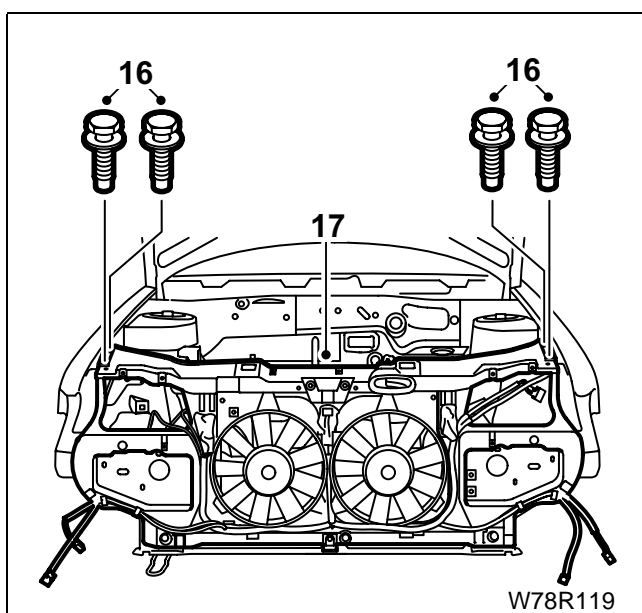

## لاستیک‌های درزگیر

## لاستیک درِ موتور

## پیاده کردن

۱- لاستیک درزگیر با ۷ گیره پلاستیکی نصب شده است. با احتیاط آنها را از درِ صندوق جدا کنید. مواظب باشید به لاستیک یا رنگ خودرو آسیب نرسد.

۲- لاستیک ترمز درِ صندوق را چرخانده و بیرون بکشید.

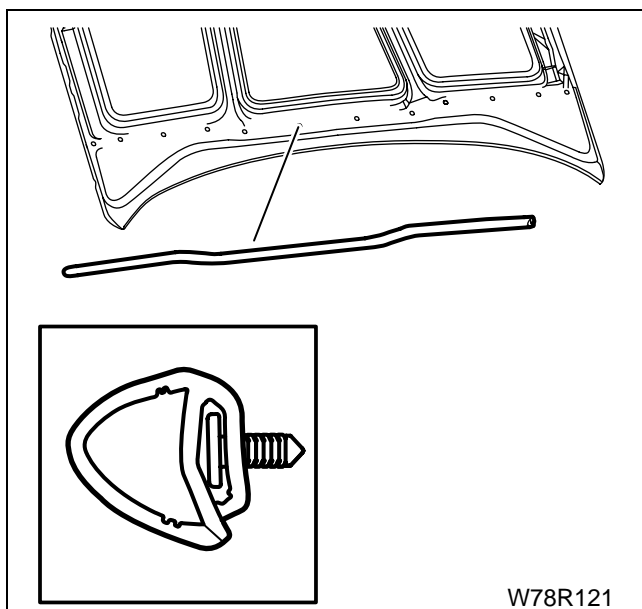
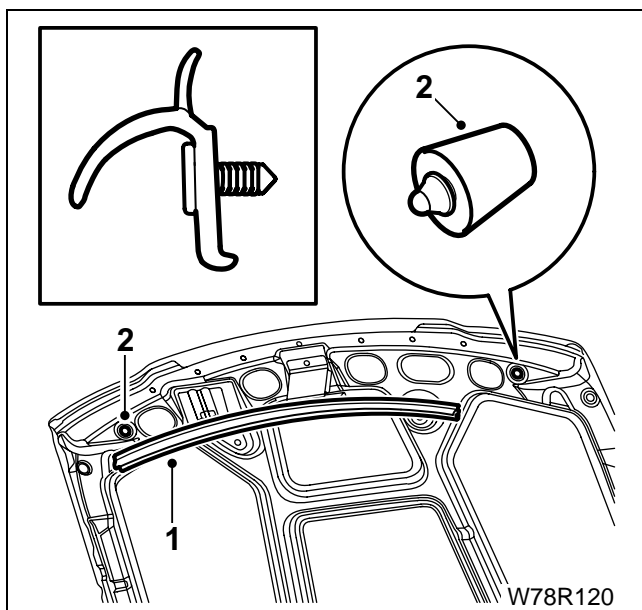



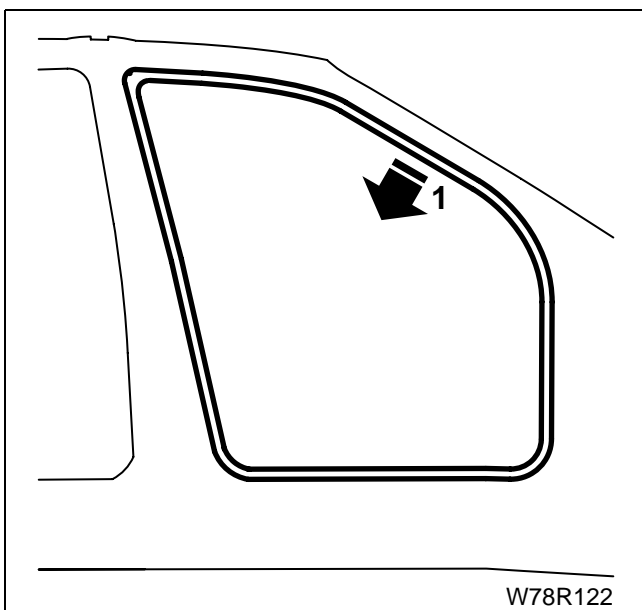

## لاستیک دور درها

پیاده کردن

۱- لاستیک را از در جدا کنید.

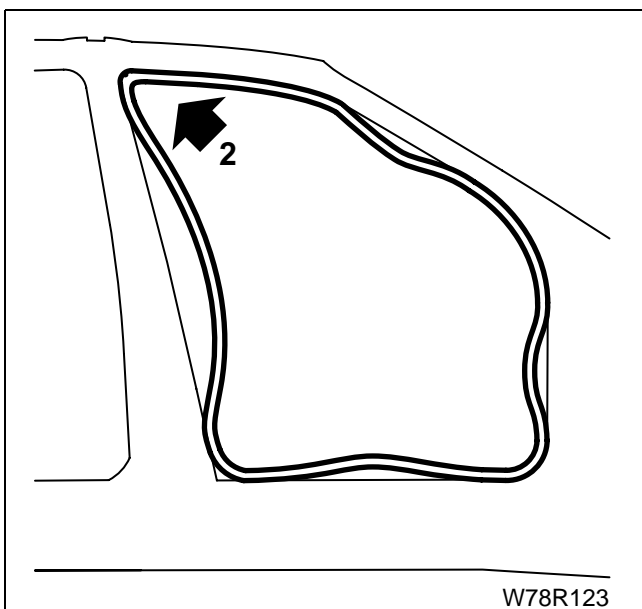

۲- برای نصب دوباره ابتدا گوشه لاستیک را جا بزنید و سپس بخش‌های مستقیم را تحت کشش از یک سمت جا بزنید.

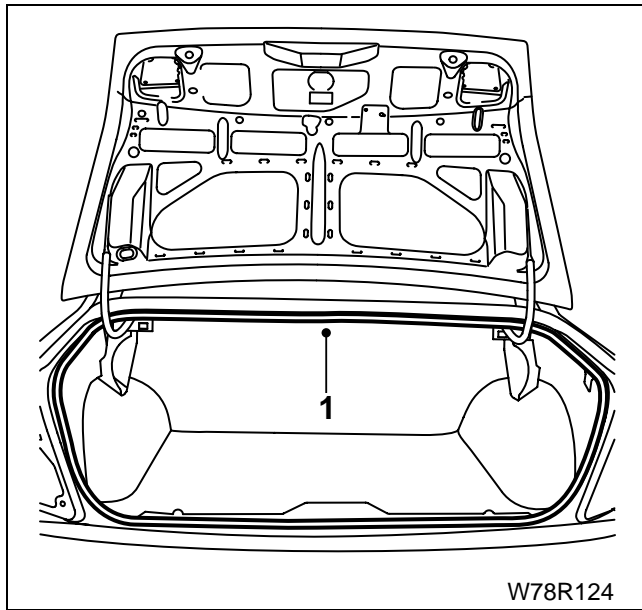

W78R124

### لاستیک دور در صندوق عقب

۱- لاستیک درزگیر را از محفظه صندوق جدا کرده و با گذراندن در صندوق از حلقه لاستیک، آنرا از خودرو جدا کنید.

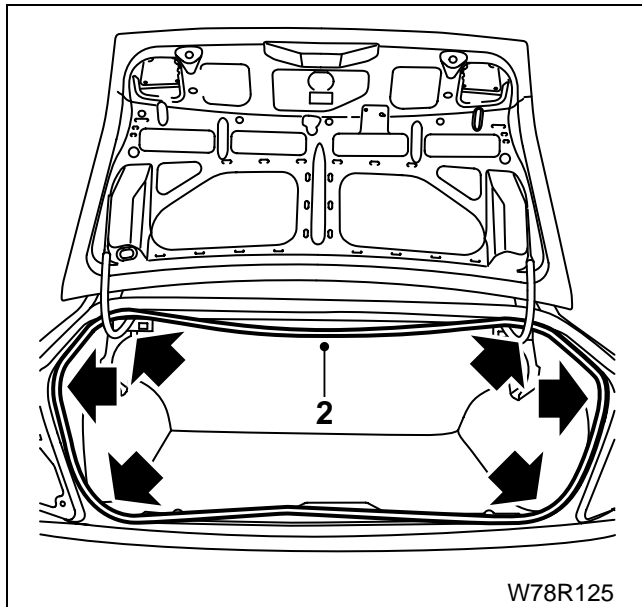

W78R125

۲- برای نصب دوباره با گذراندن حلقه لاستیک از در صندوق، ابتدا بخشی از لاستیک را که با یک خط اتصال قابل تشخیص است درست در مرکز قفل جا زده و سپس بقیه قسمت‌ها را تحت کشش جا بزنید.

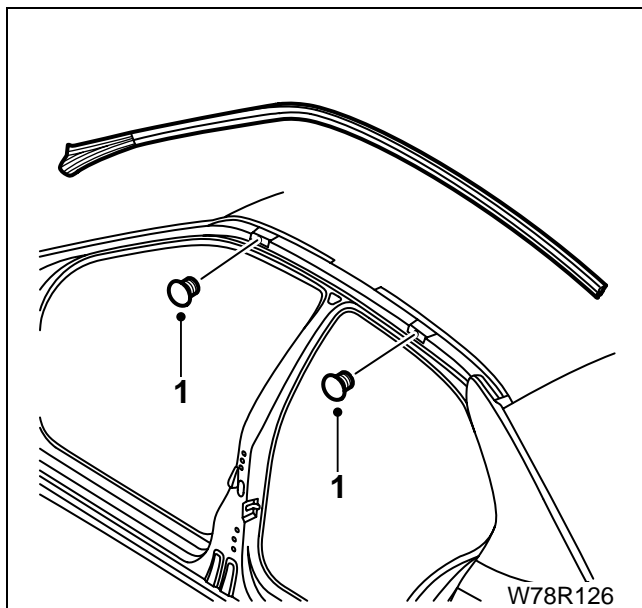

W78R126

### نوار آبروی کنار سقف

#### پیاده کردن

۱- نوار آبروی کنار سقف با دو گیره پلاستیکی نصب شده است. با احتیاط لاستیک را بکنید. مواظب باشید به لاستیک و رنگ خودرو آسیب نرسد.

#### نصب کردن

مراحل نصب عکس مراحل پیاده کردن است.

**زه روی در****پیاده کردن**

۱- برای پیاده کردن زه روی درها یا گلگیر جلو، آنها را با ششوار گرم کرده و جدا کنید. برای جلوگیری از آسیب رسیدن به رنگ، روی بنه را تا لبه‌های زه نوار چسب بزنید.

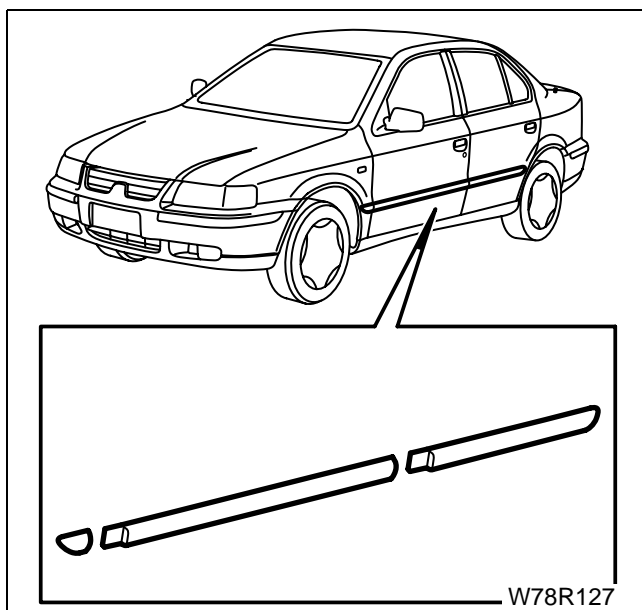
**نصب کردن**

محل نصب زه باید کاملاً تمیز و عاری از بقایای چسب قبلی و روغن باشد. محل را با سرکه یا الکل تمیز کنید. بدنه را تا دمای بین ۳۵ تا ۴۵ درجه سانتیگراد گرم کنید. هنگام نصب باید دمای بدنه مساوی یا بیشتر از ۲۴ درجه باشد.

زه را تا دمای بین ۴۰ تا ۵۰ درجه گرم کنید.

زه را در موقعیت قرار داده و به طور یکنواخت (بین ۲-۲/۵ کیلوگرم بر سانتیمتر مربع) روی بدنه فشار دهید

..

