

بسمه تعالی

سمند

راهنمای تعمیرات و سرویس

جعبه دنده

۵

پیشگفتار

این کتابچه شامل توضیح قسمت های ذکر شده در زیر برای خودروی سمند مدل سال ۲۰۰۱ می باشد:

- جعبه دنده
 - کلاچ
 - پلوس ها
 - مکانیزم اهرم دسته دنده
- این کتاب راهنما باید بعنوان راهنمای تعمیرات و کتاب تمرین آموزش مربیان و تکنسین ها استفاده شود.
- از آنجاییکه در زمان تکمیل این کتاب ، خودرو تولیدی موجود نبود، همه اطلاعات موجود در کتاب الزام آور نیستند.
- ما حق ایجاد تغییرات در این کتاب راهنما را بدون اطلاع قبلی برای خود محفوظ میدانیم.

شرکت ایران خودرو

فهرست

جعبه دنده

اطلاعات فنی

- ۳ مقدار گشتاور سفت کردن پیچ‌ها
۴ مشخصات

ابزار مخصوص

- ۵ ابزار بیرون آوردن و جازدن کنس بلبرینگ شفت ورودی
۵ جازن بلبرینگ دیفرانسیل
۵ جازن بلبرینگ جلویی شفت خروجی و عقبی شفت ورودی
۶ جازن بلبرینگ جلویی و عقبی شفت ورودی و عقبی شفت خروجی
۶ زیر پرسی
۶ واشر پیش بار شفت ورودی (برای قیفی پشت دو شاخه کلاچ)
۷ واسط بیرون کشیدن پین دوشاخه کلاچ
۷ جازن کاسه نم قیفی پشت دو شاخه کلاچ
۷ ابزار کشنده مغزی دنده ۵
۸ چکش لغزنده
۸ بلبرینگ کش

مشخصات فنی

- ۹ نمای کلی سیستم
۱۰ نمای برشی سیستم
۱۱ ویژگیهای خاص
۱۲ در پوشها
۱۳ الگوی تنظیم و تعویض دنده‌ها
۱۴ کنترل های دنده
۱۴ اهرم دنده عقب
۱۴ روغن کاری

تنظیم و تعویض

- ۱۵ پیاده کردن جعبه دنده
۲۰ سوار کردن جعبه دنده
۲۵ باز کردن قطعات جعبه دنده
۳۲ سوار کردن قطعات جعبه دنده

۴۱	پیاده کردن قطعات جعبه دنده در داخل خودرو
۴۷	سوار کردن قطعات جعبه دنده در داخل خودرو
۵۳	تنظیم کاسه نمدهای شفت ورودی
۵۴	باز کردن قطعات شفت ورودی
۵۵	نصب کردن قطعات شفت ورودی
۵۷	باز کردن قطعات شفت خروجی
۵۹	نصب کردن قطعات شفت خروجی
۶۱	باز کردن قطعات دیفرانسیل
۶۲	نصب کردن قطعات دیفرانسیل
۶۴	تعویض کاسه نمدها پلوس سمت راست (پلوس دو تکه)
۶۷	تعویض کاسه نمدها پلوس سمت چپ
۶۹	تعویض کاسه نمدها شفت ورودی کلاچ
۷۰	تعویض کاسه نمدها اهرم انتخاب کننده دنده
۷۱	کلید چراغ دنده عقب
۷۲	باز کردن چرخ دنده کیلومتر شمار
۷۳	تخلیه و پر کردن روغن

کلاچ

اطلاعات فنی

۷۷	صفحه کلاچ
۷۷	دیسک
۷۷	مقدار گشتاور سفت کردن پیچها

ابزار مخصوص

۷۹	شفت مصنوعی کلاچ
----	-----------------

مشخصات فنی

۸۱	نمای کلی سیستم
----	----------------

تنظیم و تعویض

۸۳	پیاده کردن کلی کلاچ
۸۴	مکانیزم کلاچ
۸۵	کابل کلاچ
۸۸	پدال کلاچ

پلوسها

اطلاعات فنی

۹۱	مقدار گشتاور سفت کردن پیچها
	ابزار مخصوص
۹۲	قیچی نگهدارنده تویی چرخ
۹۲	سیبک کش
	مشخصات فنی
۹۳	نمای کلی سیستم انتقال قدرت
۹۴	پلوسها
۹۵	اتصال مفصل پلوس
	تنظیم و تعویض
۹۶	پیاده کردن پلوس
۹۹	سوار کردن پلوس
۱۰۱	تعویض گردگیرها
۱۰۳	تعویض بلبرنگ وسط پلوس

مکانیزم تعویض دنده

اطلاعات فنی

۱۰۷	مقدار گشتاور سفت کردن پیچها
	مشخصات فنی
۱۰۸	اجزای سیستم
۱۰۹	عملکرد
	تنظیم و تعویض
۱۱۰	تعویض دسته دنده و پایه کائوچویی نگهدارنده دنده
۱۱۱	بازکردن و بستن مکانیزم دسته دنده
۱۱۲	تعویض سر دسته دنده و گردگیر آن

جعبه دنده

اطلاعات فنی

مقدار گشتاور سفت کردن پیچ ها

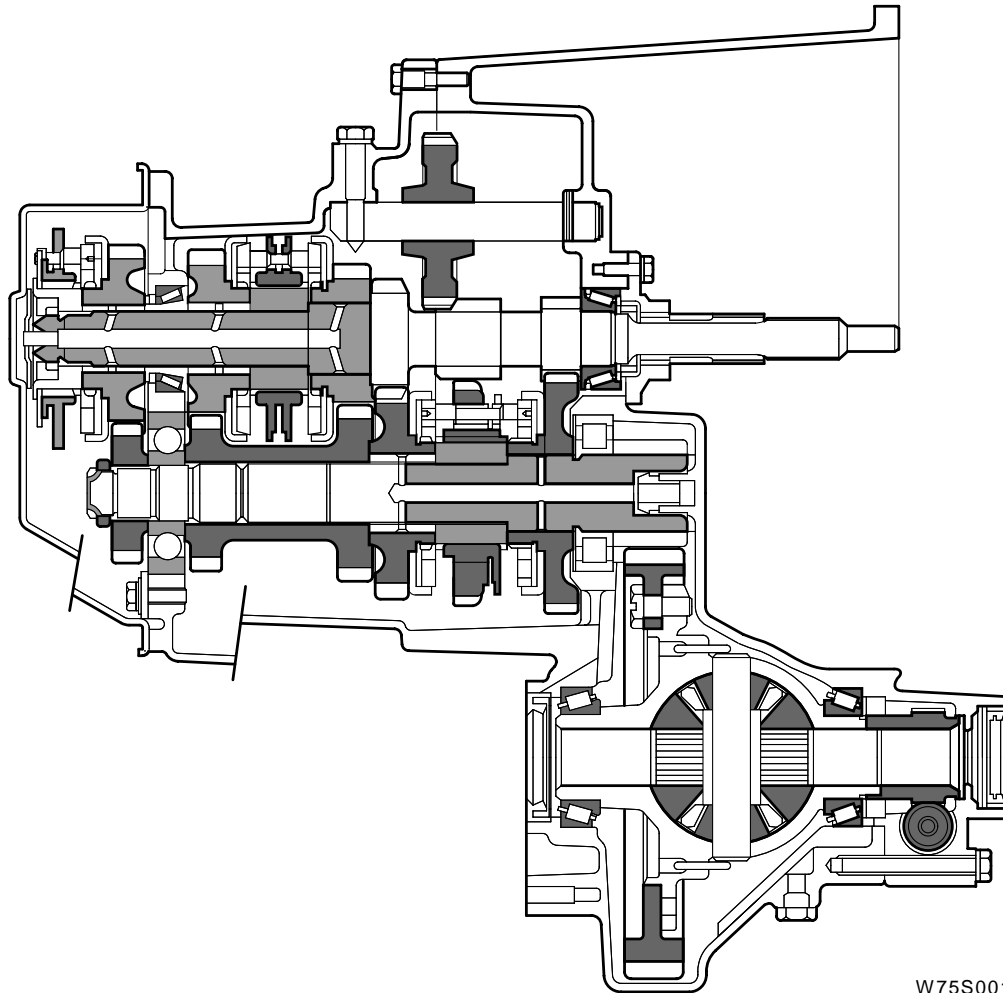

W75S001

۱۲/۵	پوشش عقبی جعبه دنده	۱۰	دریچه تخلیه جعبه دنده
۵۰	مهره های شفت ورودی و خروجی	۲۰	دریچه تخلیه محرکه نهایی
۱۵	پیچ نگهدارنده محور	۱۲/۵	محافظ محرکه سرعت سنج
۱۵	پیچ صفحه متوقف کننده شفت	۲۰	امتداد محفظه محرکه نهایی
۱۲	محفظه جعبه دنده	۶۵	اتصال چرخ بزرگ به جعبه دیفرانسیل
۲۰	پیچ صفحه متوقف کننده شفت دنده عقب	۴۰	پیچهای ۱۰ میلیمتری محفظه محرکه نهایی
۱۵	پوشش انتخاب و درگیری شفت	۱۲/۵	پیچهای ۷ میلیمتری محفظه محرکه نهایی
۲۰	دو شاخ دنده عقب	۱۲/۵	راهنمای آزادساز محور
۱۵	هواکش	۲۰	دریچه سطح مشترک
۲۵	کلید چراغ دنده عقب		

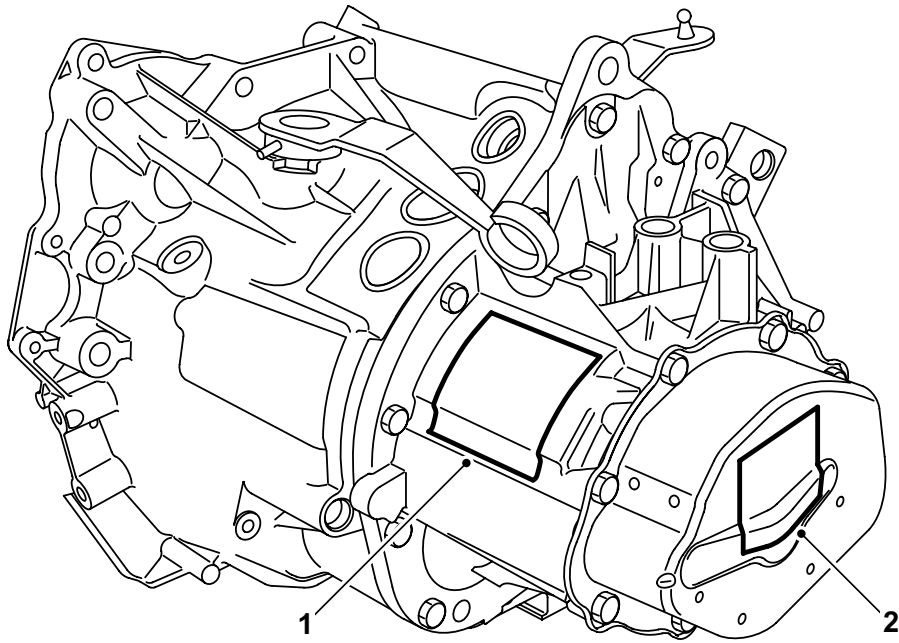

W75S002

- ۱ - محل اطلاعات مرجع جعبه دنده
- ۲ - برچسب کارخانه مونتاژ کننده

ابزار مخصوص

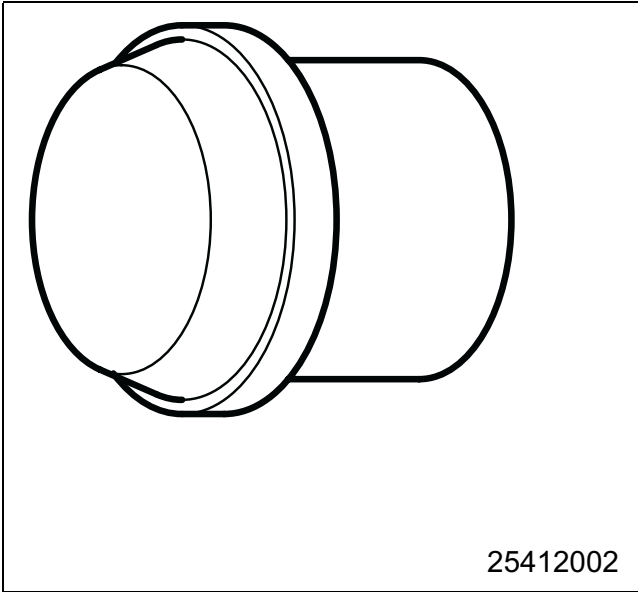

ابزار بیرون آوردن و جازدن کنس بلبرینگ

شفت ورودی

شماره فنی: 25412002

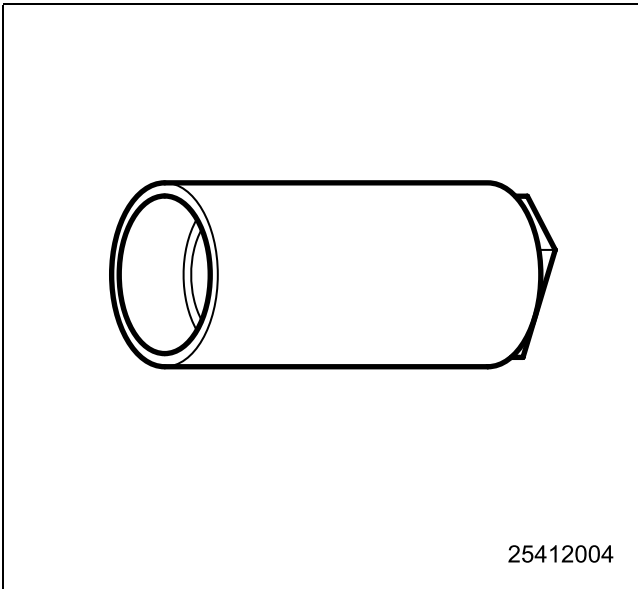

ابزار جازن بلبرینگ دیفرانسیل

شماره فنی: 25412004

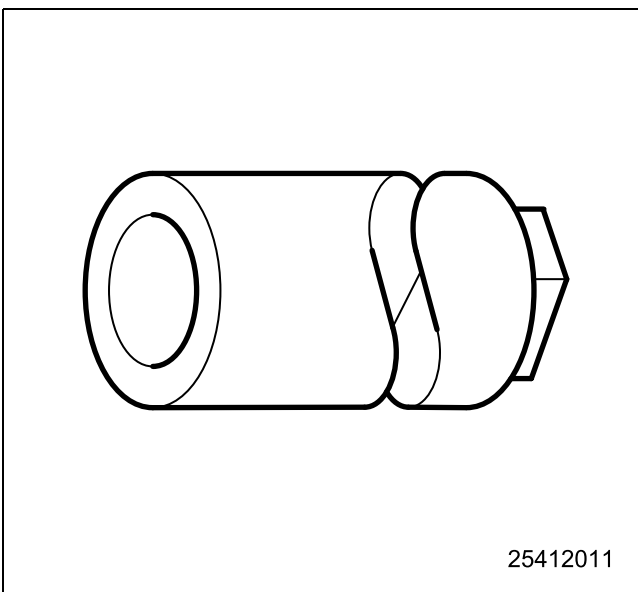

ابزار جازن بلبرینگ جلویی شفت خروجی و

عقبی شفت ورودی

شماره فنی: 25412011

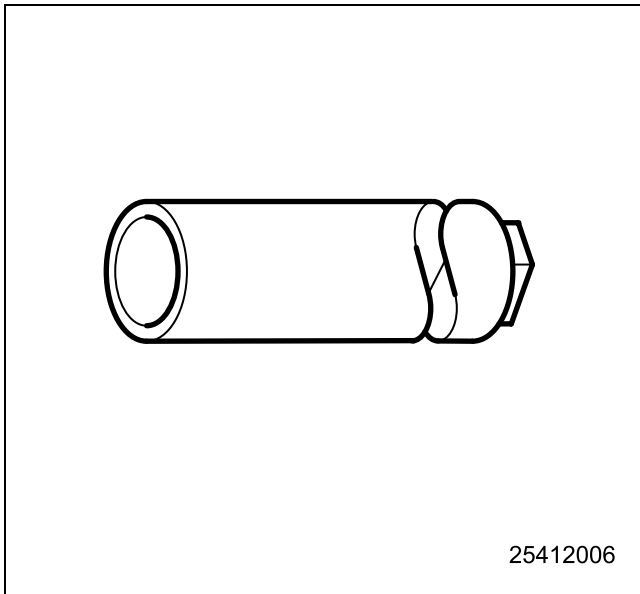

ابزار جازن بلبرینگ جلویی شفت ورودی و

عقبی شفت خروجی

شماره فنی: 25412006

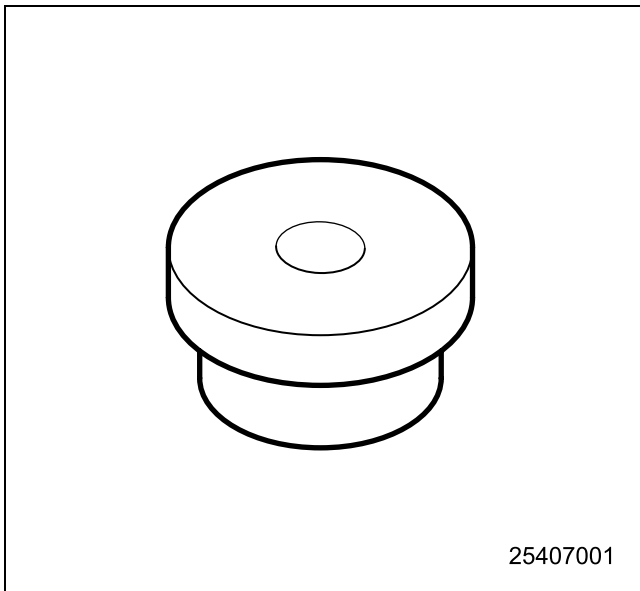

زیر پرسی

شماره فنی: 25407001

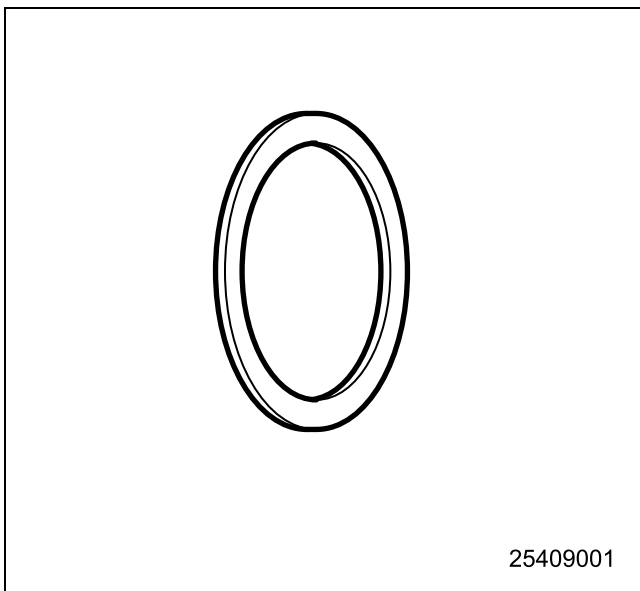

واشر پیش بار شفت ورودی

شماره فنی: 25409001

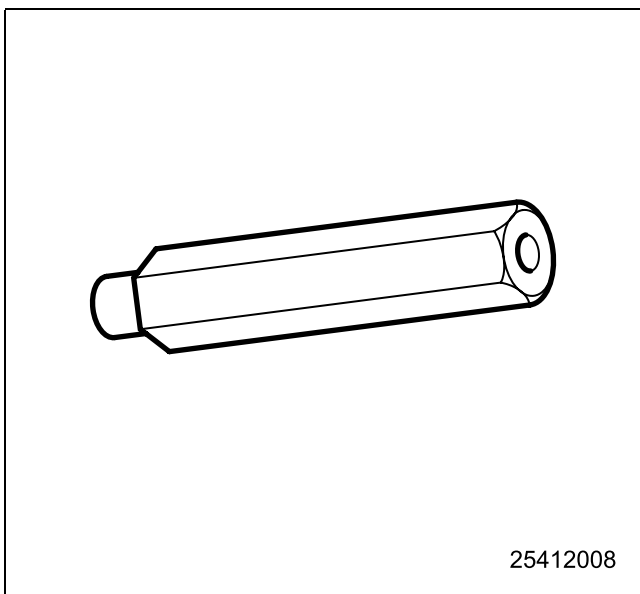

واسطه بیرون کشیدن پین دو شاخه کلاچ

شماره فنی: 25412008

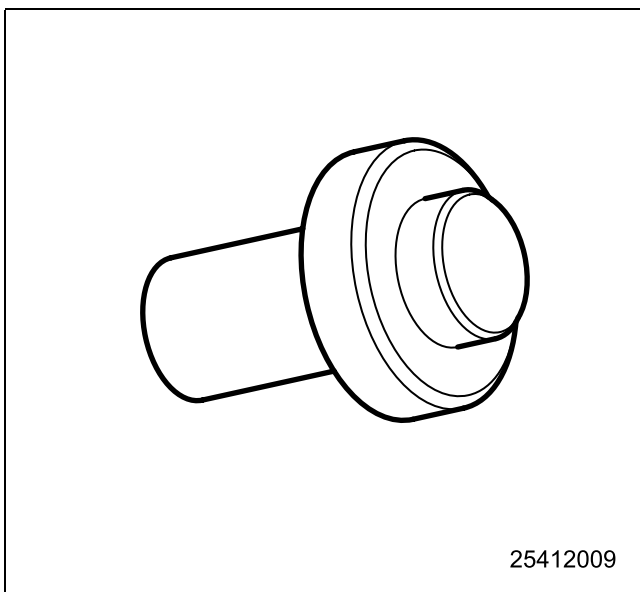

جازن کاسه نمد قیفی جلوی گیربکس

شماره فنی: 25412009

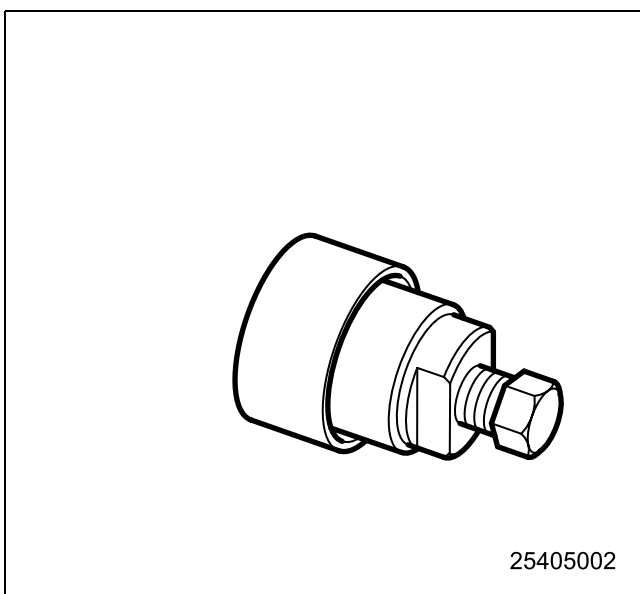

ابزار کشنده مغزی دنده پنچ

شماره فنی: 25405002

چکش لغزنده

شماره فنی: 25410001

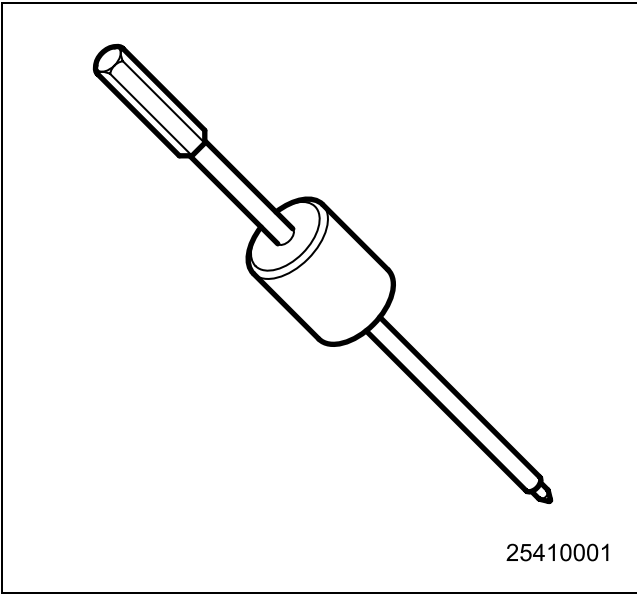

بلبرینگ کش

شماره فنی: 25405001

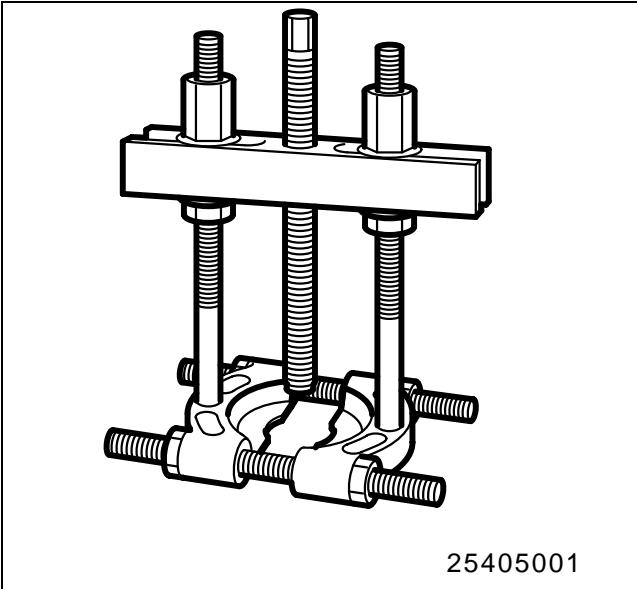

مشخصات فنی

نمای کلی سیستم

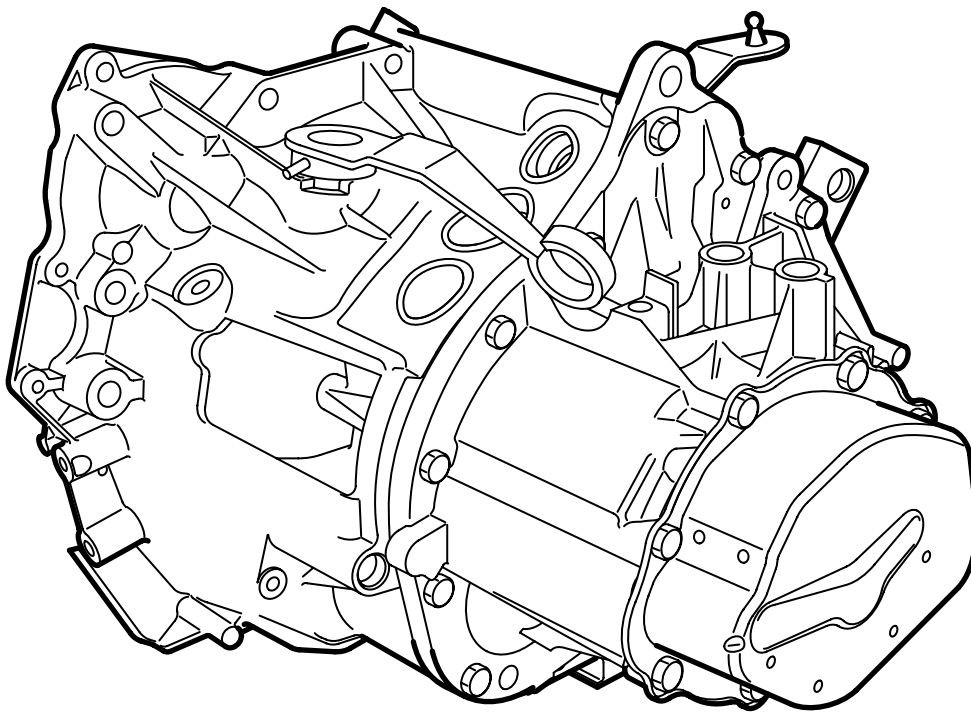

W75D001

این جعبه دنده برای خودروهای دیفرانسیل جلو طراحی شده است و همراه موتور یک واحد را تشکیل میدهد. واحد محرکه بصورت عرضی در خودرو نصب شده که از تهویه خوبی برخوردار بوده و کوتاهترین مسافت ممکن برای انتقال نیرو به چرخهای جلو را فراهم میکند. این جعبه دنده دارای ۵ دنده جلو میباشد و تمام سنکرون می باشد

نمای برشی سیستم

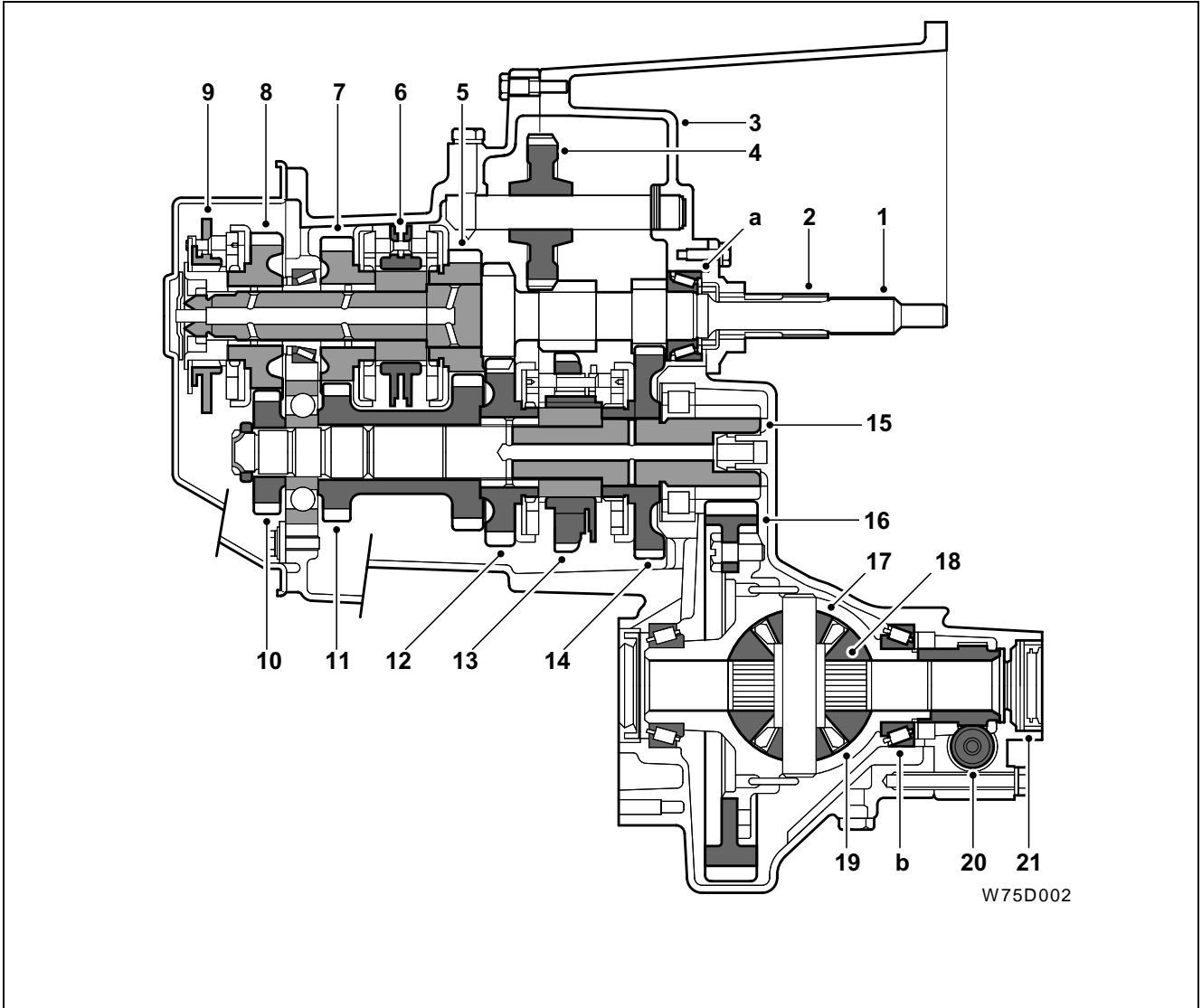

<p>۱۴ - دنده متحرک دنده ۱</p> <p>۱۵ - شفت خروجی</p> <p>۱۶ - کرانویل</p> <p>۱۷ - چرخنده سیاره‌ای (دنده دیشلی)</p> <p>۱۸ - چرخنده سرپلوس</p> <p>۱۹ - محفظه دیفرانسیل</p> <p>۲۰ - چرخنده کیلومترشمار</p> <p>۲۱ - پوسته دیاق</p> <p>واشرهای تنظیم:</p> <p>a. واشرهای از اندازه ۰/۷ تا ۲/۴ میلیمتر با مرحله‌های ۰/۱ میلیمتری</p> <p>b. واشرهای از اندازه ۱/۱ تا ۲/۱ میلیمتر با مرحله‌های ۰/۱ میلیمتری</p>	<p>۱ - شفت ورودی</p> <p>۲ - قیفی پشت دو شاخ کلاچ</p> <p>۳ - پوسته گیربکس سمت کلاچ</p> <p>۴ - دنده هرزگرد دنده عقب</p> <p>۵ - دنده محرکه دنده ۳</p> <p>۶ - کشویی دنده ۳ و ۴</p> <p>۷ - دنده محرکه دنده ۴</p> <p>۸ - دنده محرکه دنده ۵</p> <p>۹ - کشویی دنده ۵</p> <p>۱۰ - دنده متحرک دنده ۵</p> <p>۱۱ - دنده متحرک یکپارچه دنده ۳ و ۴</p> <p>۱۲ - دنده متحرک ۲</p> <p>۱۳ - کشویی دنده ۱ و ۲</p>
--	--

ویژگی‌های خاص

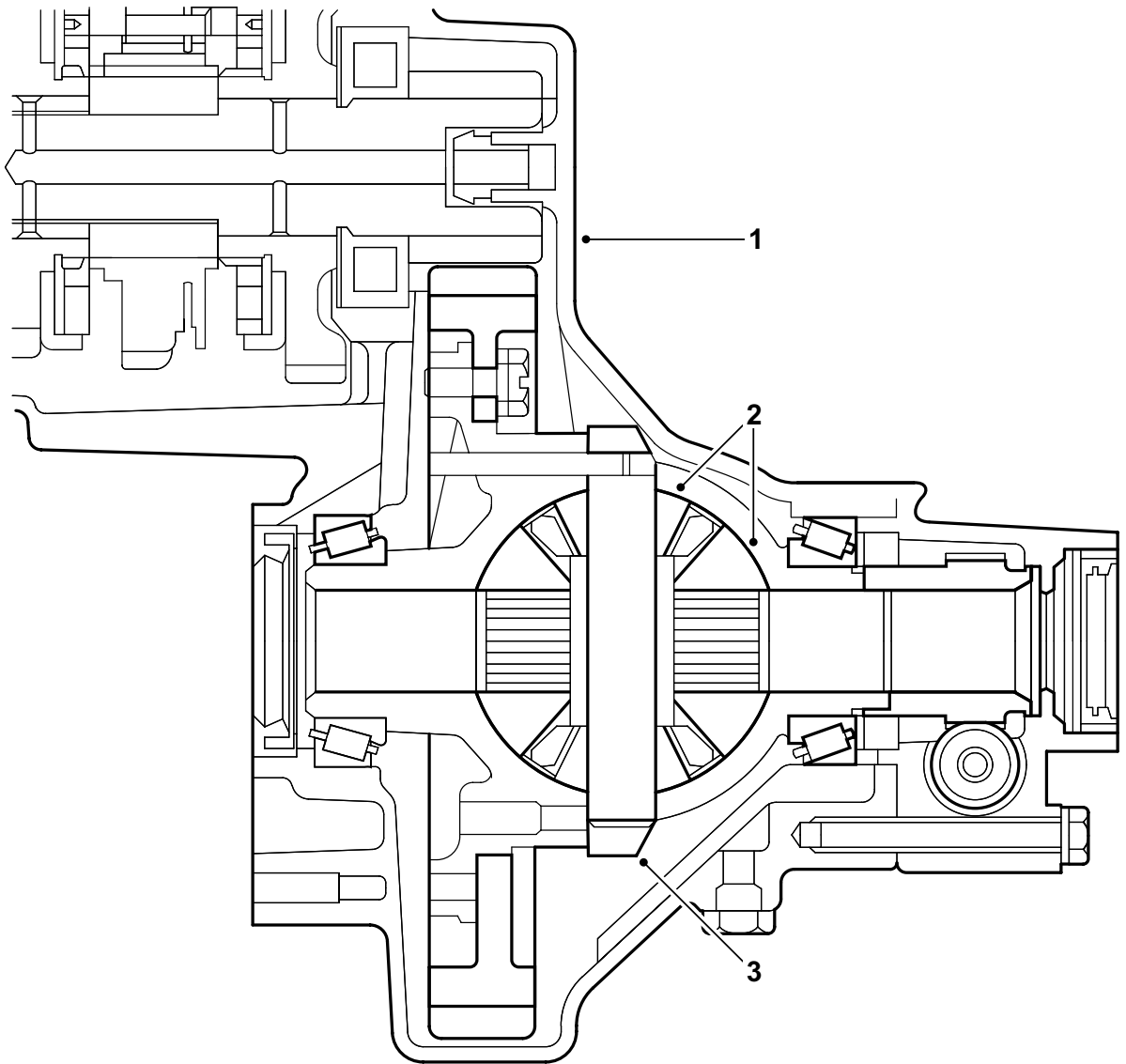

W75D003

- ۱ - پوسته دیفرانسیل شیاردار
- ۲ - پوسته نگهدارنده دنده‌های سر پلوس و دیشلی
- ۳ - پین شفت عرضی دیفرانسیل (شفت دنده دیشلی)
- ۴ - دنده کاهنده واقع بر سمت مقابل پوسته دیفرانسیل روی دنده کرانویل

درپوش‌ها

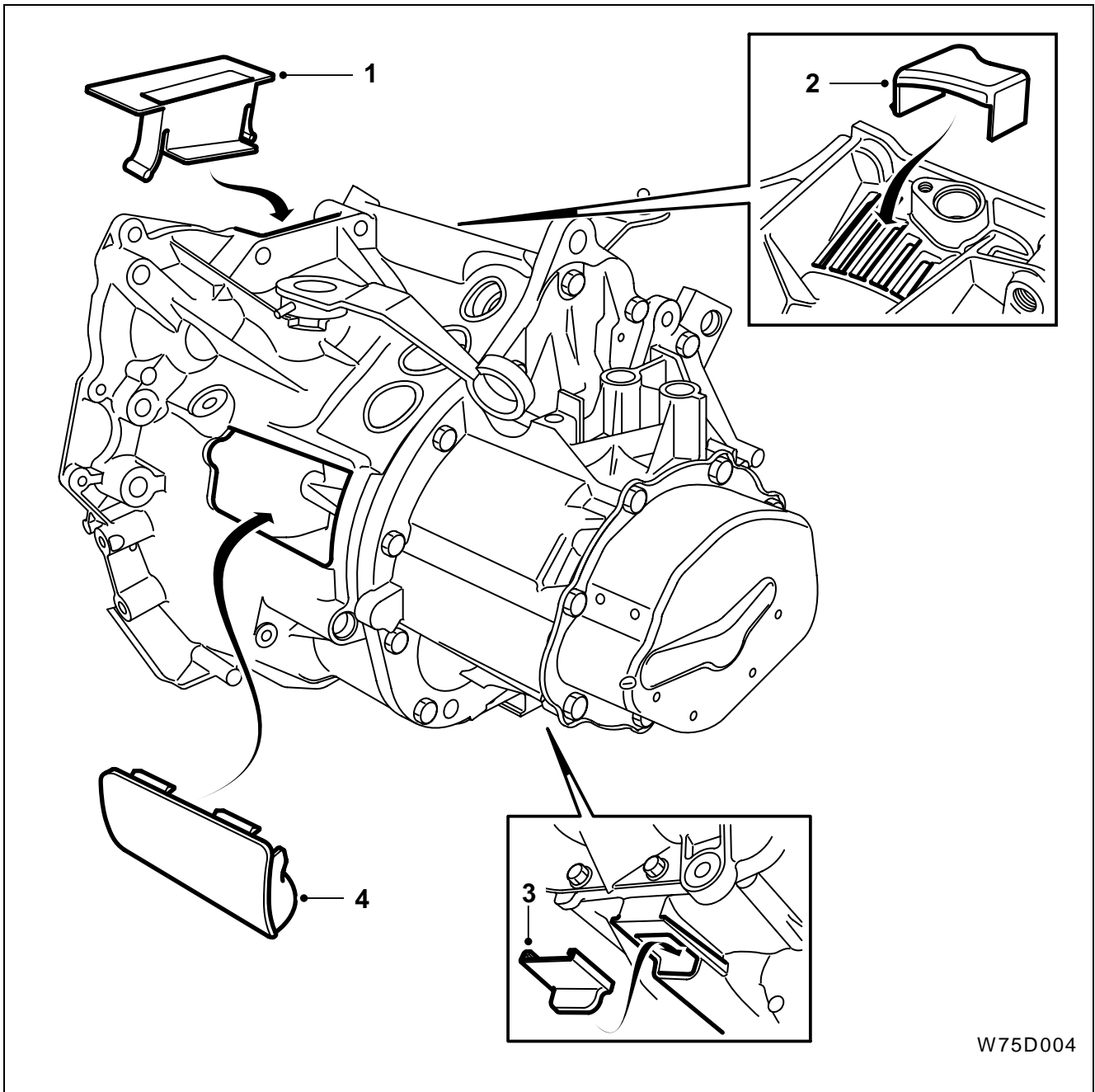

- ۱ - درپوش سنسور دور موتور
- ۲ - درپوش قسمت جلویی
- ۳ - درپوش قسمت پایینی
- ۴ - درپوش قسمت عقب

الگوی تنظیم و تعویض دنده‌ها

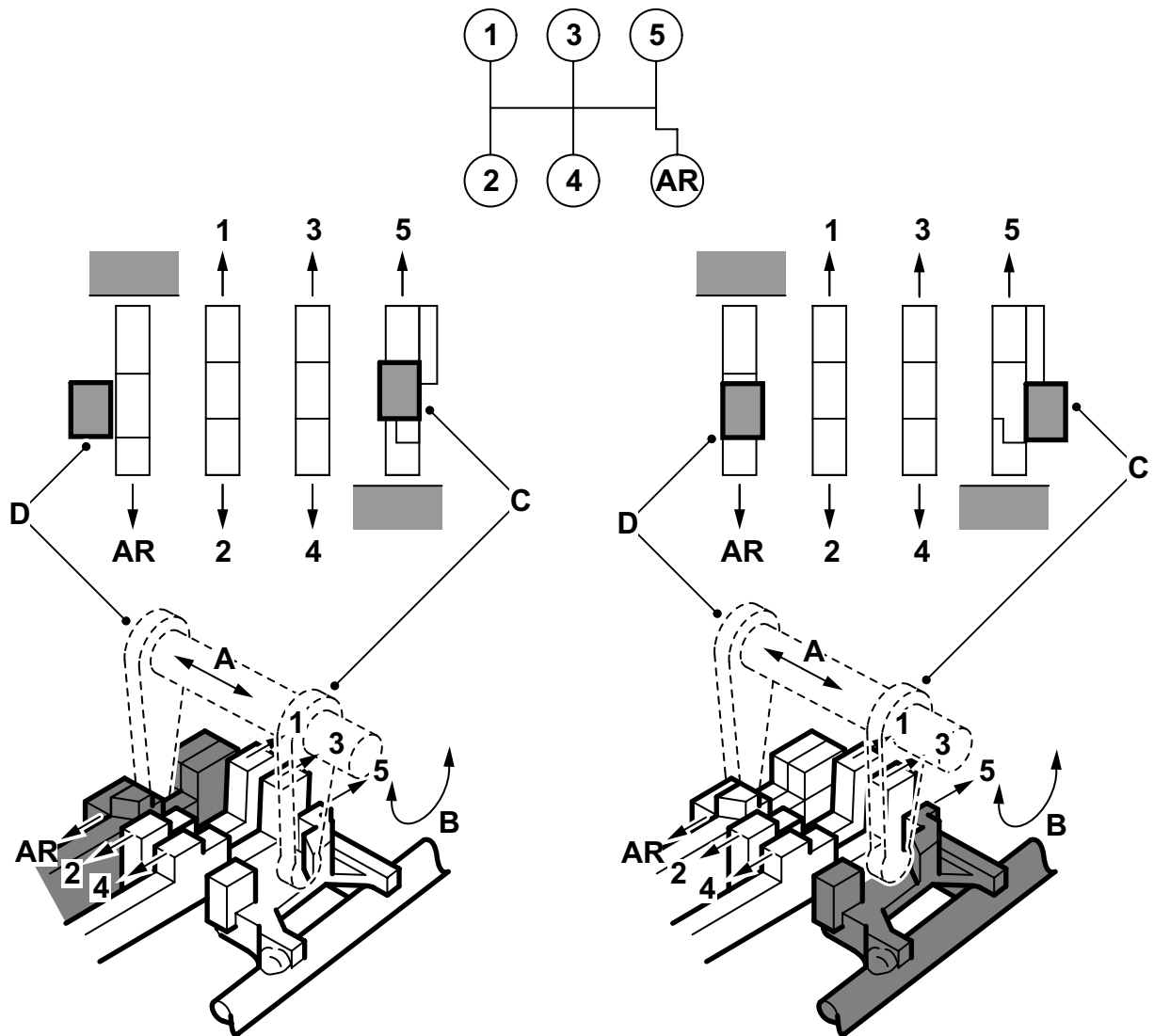

W75D005

- روش تعویض دنده اروپایی (دنده عقب مقابل دنده ۵)
- A - مسیر انتخاب دنده
- B - مسیر درگیری دنده
- C - انگشتی درگیری دنده ۱، ۲، ۳، ۴ و ۵
- D - انگشتی درگیری دنده عقب

کنترل‌های دنده

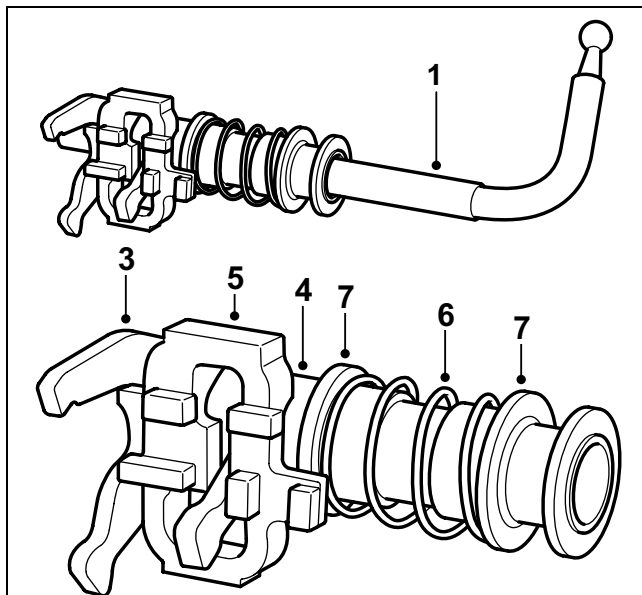

۱ - اهرم انتخاب دنده ها

۲ - انگشتی درگیری دنده عقب

۳ - انگشتی درگیری دنده ۱-۲ ، دنده ۳-۴ و دنده ۵

۴ - قفل دنده

۵ - فنر

۶ - بوش کائوچویی فنر

اهرم دنده عقب

اهرم دنده ۵

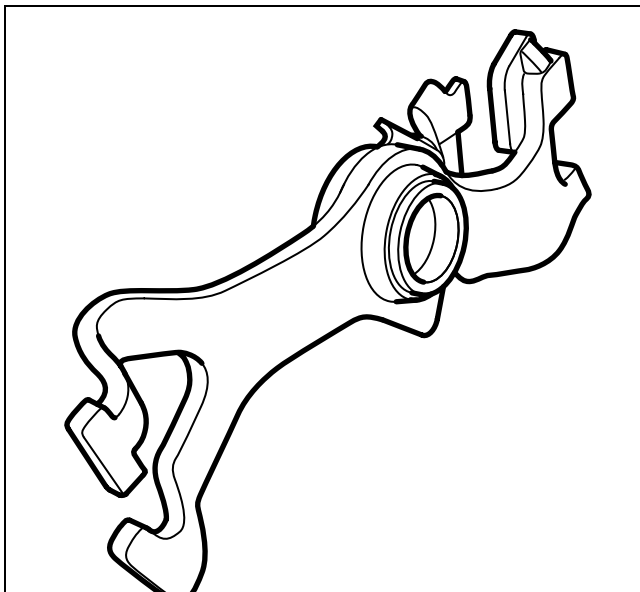

روغن کاری

۱ - پیچ تخلیه

۲ - پیچ سر ریز روغن و بازدید سطح روغن جعبه دنده و

دیفرانسیل

جعبه دنده به ۲ پیچ مجهز می‌باشد که برای تخلیه روغن در هنگام تعمیر جعبه دنده استفاده می‌شوند. هنگام بازدید سطح روغن و سر ریز روغن این پیچ باز می‌شود و روغن اضافه می‌گردد تا زمانیکه روغن از این پیچ خارج شود. یک جعبه دنده کاملاً خالی دارای ظرفیتی معادل ۲ لیتر روغن می‌باشد.

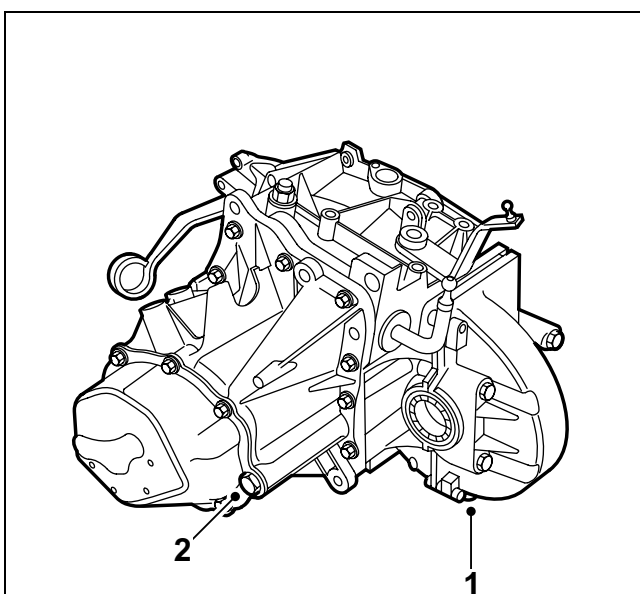

تنظیم و تعویض

پیاده کردن جعبه دنده

پیاده کردن

ابزار مخصوص

- 24901011 ۱ - جک نگهدارنده موتور و گیربکس
- 24901012 ۲ - پایه جک نگهدارنده موتور و گیربکس
- 24413006 ۳ - قلاب حمل
- 25412011 ۴ - کاسه نمد جازن سمت راست
- 25412010 ۵ - کاسه نمد جازن سمت چپ
- 24704001 ۶ - سبیک کش

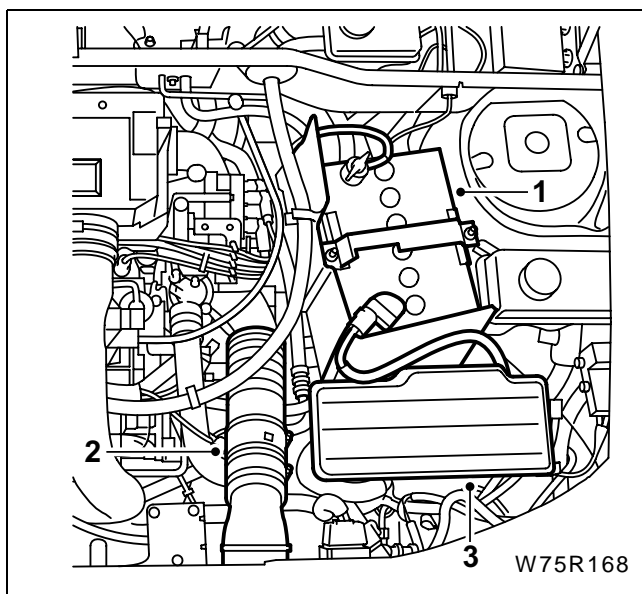
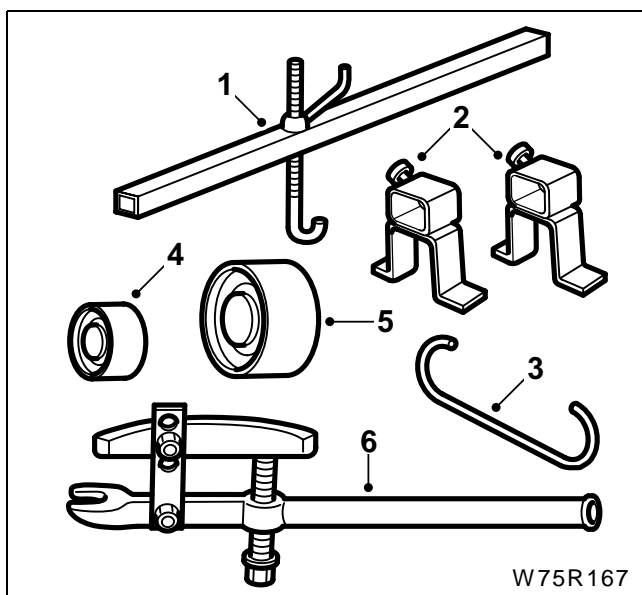

- ۱ - باطری و زیر سینی باطری را باز کرده و پیاده کنید. (به کتاب ۱۲ مراجعه کنید).
 - ۲ - بست های آن را آزاد کنید و لوله هوای ورودی را باز کنید.
 - ۳ - سه عدد مهره مربوط به جعبه ECU را باز کنید و آن کنار بگذارید.
 - ۴ - سیم کلاچ را از جعبه دنده جدا کنید. (به صفحه ۸۵ مراجعه کنید).
- توجه:** محل اتصال تمام کابل ها و سنسورها را بمنظور دوباره سوار کردن، یادداشت کنید.

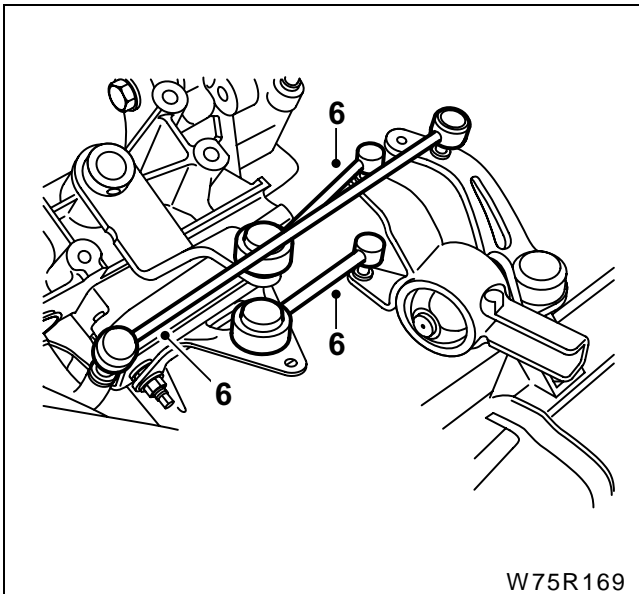

- ۵ - اتصال سنسور چراغ دنده عقب را آزاد کنید و کابل‌ها را از جعبه دنده دور کنید. محل نصب کابل را یادداشت کنید. (به صفحه ۷۱ مراجعه کنید).
- ۶ - اهرم های اتصال دسته دنده با گیربکس را جدا کنید.

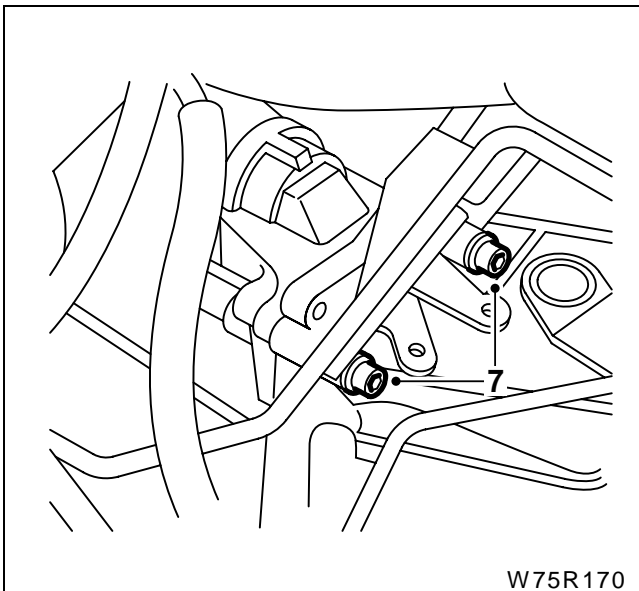

- ۷ - پیچ های اتصال استارت به گلدانی گیربکس را باز کنید.
- ۸ - استارت را بدون جدا کردن کانکتورهای برقی آن ، جدا کنید.

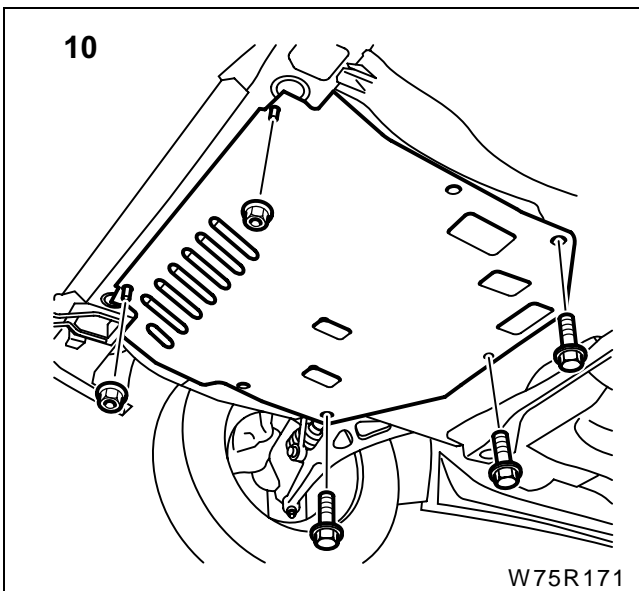

- ۹ - خودرو را توسط جک (۲ ستون یا ۴ ستون) بلند کنید چرخ های جلو را باز کنید.
- ۱۰ - دو عدد مهره جلوی سینی زیر موتور و ۳ عدد پیچ قسمت عقب سینی را باز کنید و آن را از خودرو جدا کنید.

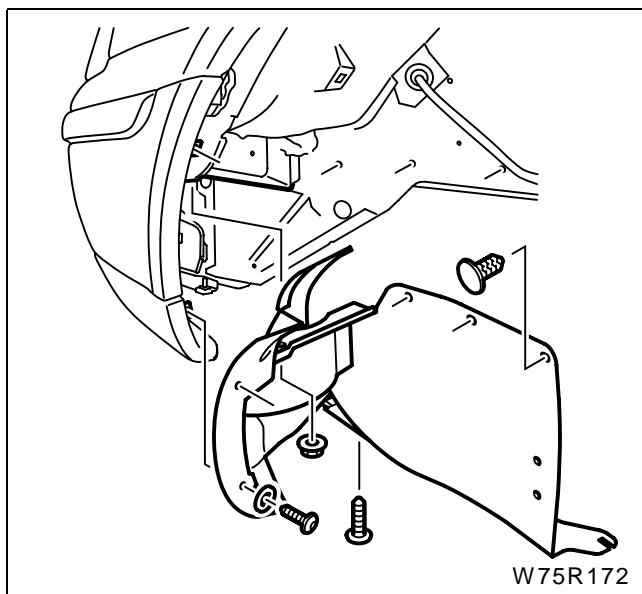

W75R172

۱۱ - پیچ‌های اتصال گلگیر پلاستیکی به سپر و خارهای پلاستیکی متصل کننده پوشش به گلگیر را باز کنید و پیچ اتصال پوشش به رام در هنگام باز نمودن سینی زیر موتور، این پیچ نیز باز می‌شود.

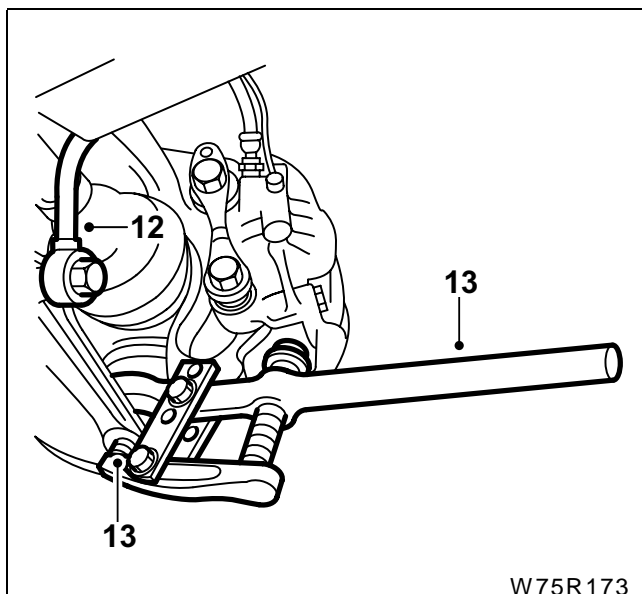

W75R173

۱۲ - میله موج‌گیر به طبق در دوطرف خودرو را باز کنید.
 ۱۳ - با استفاده از ابزار مخصوص 24704001 سبک زیر کمک را از طبق جدا کنید.
 ۱۴ - روغن جعبه دنده را تخلیه کنید. (به صفحه ۷۷ مراجعه کنید)

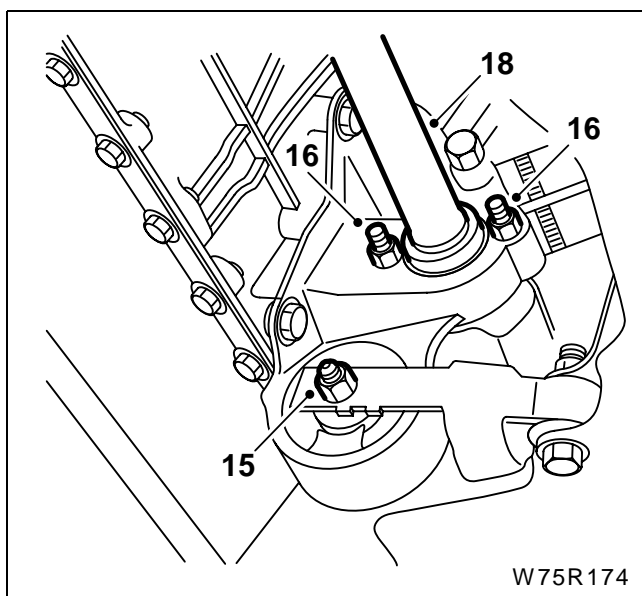

W75R174

۱۵ - پیچ اتصال گیربکس، به دسته موتور عقبی را باز کنید.
 ۱۶ - مهره‌های پیچ‌های نگهدارنده بلبرینگ پلوس دو تکه (سمت شاگرد) را شل کنید.
 ۱۷ - پیچ‌های نگهدارنده را ۹۰ درجه بچرخانید تا بیرون آوردن بلبرینگ میسر شود.
 ۱۸ - توپی چرخ را به سمت بیرون کشیده پلوس را به سمت بیرون بکشید تا بلبرینگ از محل خود در پوسته گیربکس و پلوس از درون دیفرانسیل خارج شود.
 ۱۹ - توپی چرخ سمت راننده را به سمت بیرون بکشید تا پلوس از دیفرانسیل خارج شود.
توجه: از آسیب دیدن پلوس‌ها، جلوگیری کنید.

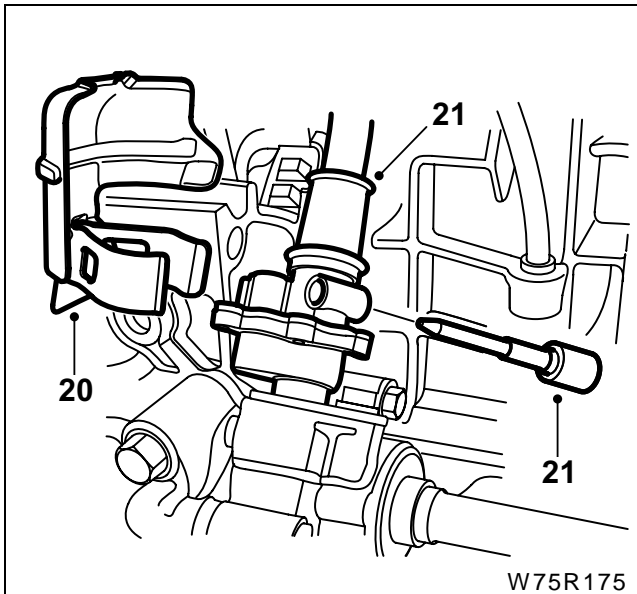

- ۲۰ - سپر حرارتی محافظ سیم کیلومتر را باز کنید.
 ۲۱ - پین نگهدارنده سیم کیلومتر شمار را بردارید و سیم را آزاد کنید.
 ۲۲ - اتصال الکتریکی کیلومتر شمار را جدا کنید.

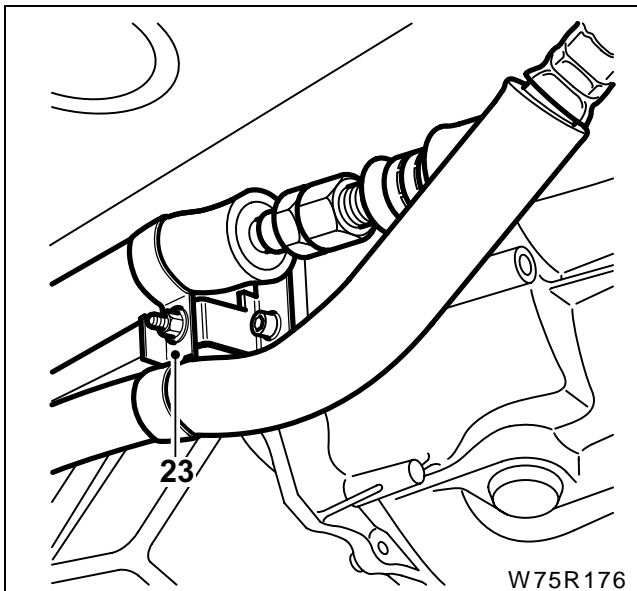

- ۲۳ - در خودروهایی که دارای کولر هستند، مهره و پایه نگهدارنده لوله ها که به گیربکس متصل است را باز کنید .

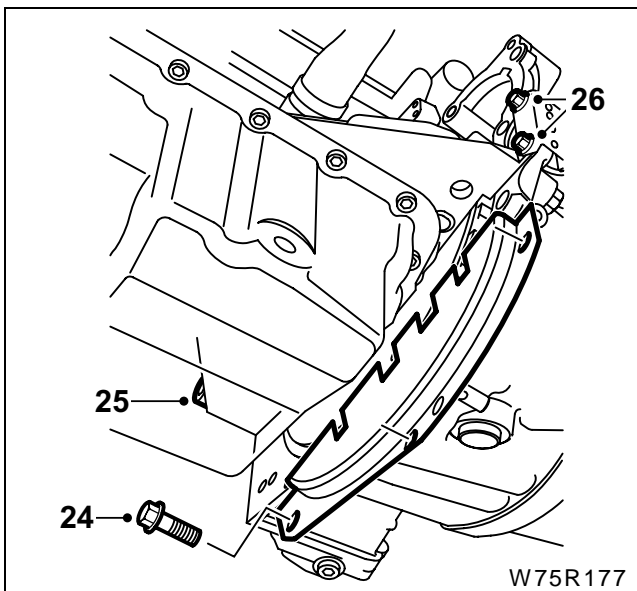

- ۲۴ - با باز نمودن پیچ های (سه پیچ) سینی گلدانی کلاچ ، آن را باز کنید.
 ۲۵ - پیچ اتصال قسمت تحتانی موتور به جعبه دنده را باز کنید.
 ۲۶ - پیچ های متصل کننده پایه نگهدارنده شیلنگ های کولر با موتور را باز کنید.

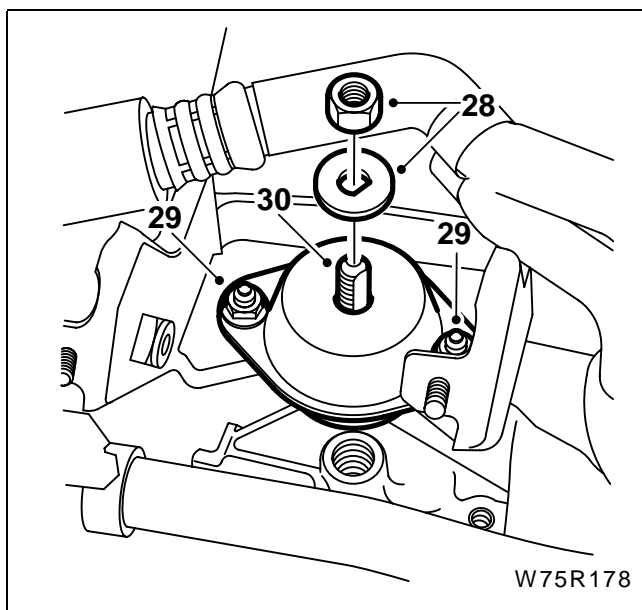

۲۷ - جرثقیل را با استفاده از ابزار قلاب حمل 24413006 به جعبه دنده متصل کنید.

۲۸ - مهره و واشر اتصال گیربکس به دسته موتور سمت چپ را باز کنید.

۲۹ - مهره های دسته موتور سمت چپ را باز کنید دسته موتور را از دیاق آن جدا کنید .

۳۰ - پیچ دو سر رزوه اتصال دهنده گیربکس به دسته موتور سمت چپ را به همراه واشر آن باز کنید .

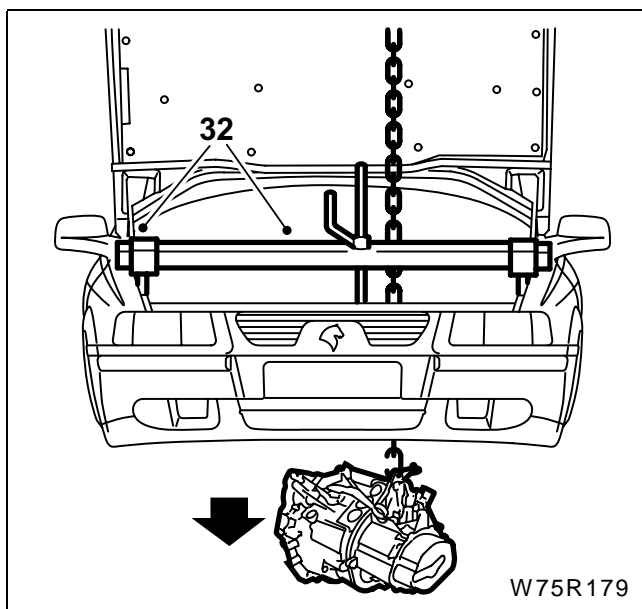

۳۱ - موتور را تا حد ممکن بدون اینکه به دسته موتور سمت راست موتور فشار آورده شود، پایین آورید. انتهای جعبه دنده را تا حد ممکن به سمت چپ فشار دهید .

۳۲ - موتور را توسط جک نگهدارنده موتور 24901011 و قلاب حمل 24413006 در موقعیت مناسب نگهدارید.

۳۳ - پیچ های اتصال موتور به جعبه دنده را باز کنید.

توجه: محل اتصال صحیح هر پیچ و پوشش ها را یادداشت کنید تا بمنظور دوباره سوار کردن استفاده شود.
۳۴ - جعبه دنده را به سمت چپ جابجا کنید تا از پین های راهنما آزاد شود و سپس انتهای جعبه دنده را به سمت بالا بچرخانید تا از دسته موتور عقبی آزاد گردد.

۳۵ - جعبه دنده را از خودرو پایین آورید و پین های راهنما را از سطح تماس جعبه دنده یا موتور جمع آوری کنید.

سوار کردن جعبه دنده سوار کردن

همیشه در هنگام دوباره سوار کردن، قطعات زیر را تعویض کنید:

کاسه نمدهای پلوسها

مهره های قفلی

قطعات زیر را به گریس آغشته کنید:

شیارهای شفت ورودی جعبه دنده

انگشتی های اهرم دوشاخ انتخاب کننده

احتیاط: کنترل کنید که بلبرینگ کلاچ در محل خود قرار گرفته باشد. اطمینان حاصل کنید که گلدانی کلاچ درست در محل خارهای راهنما قرار گرفته باشد.

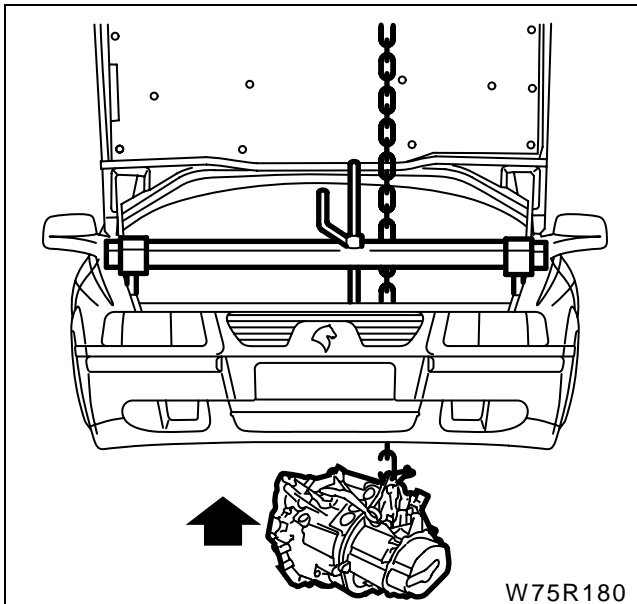

W75R180

۱- با استفاده از جرثقیل [0102](-) به آرامی جعبه دنده را در وضعیت خود بالا ببرید و جعبه دنده را رو به سمت موتور تنظیم کنید. اطمینان حاصل کنید که گلدانی کلاچ در محل صحیح خارهای راهنما قرار گیرد.

۲- پیچ های اتصال موتور و محفظه جعبه دنده را با توجه به مکان یادداشت شده هر پیچ در عملیات پیاده کردن، محکم کنید.

۳- با احتیاط جرثقیل را بالا برده و موتور و جعبه دنده را در وضعیت صحیح خود قرار دهید.

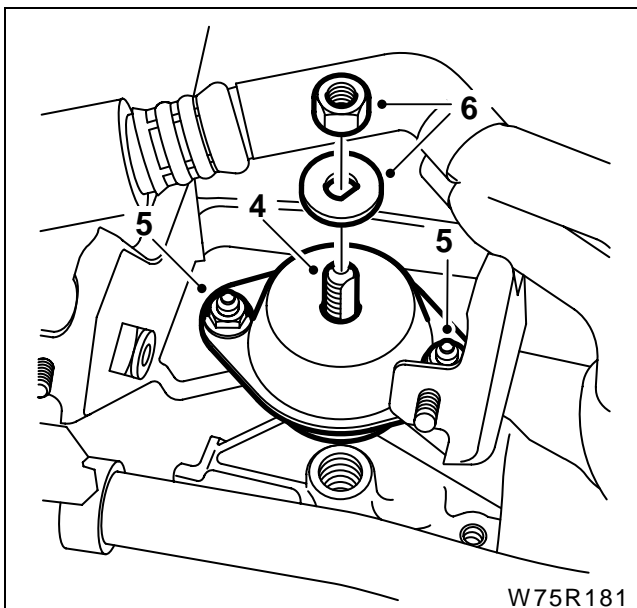

W75R181

۴- پیچ دوسر رزوه پوسته گیربکس و اثر آن را در محل خود نصب کنید.

۵- دسته موتور سمت چپ و ۲ مهره آن را باگشتاوری برابر با ۲۳ نیوتن متر محکم کنید.

۶- مهره و واشر اتصال دسته موتور با پیچ دوسر رزوه را باگشتاور برابر با ۶۵ نیوتن متر محکم کنید.

۷- جرثقیل را از جعبه دنده باز کرده و جک نگهدارنده موتور 24901011 و قلاب حمل 24413006 را از موتور جدا کنید.

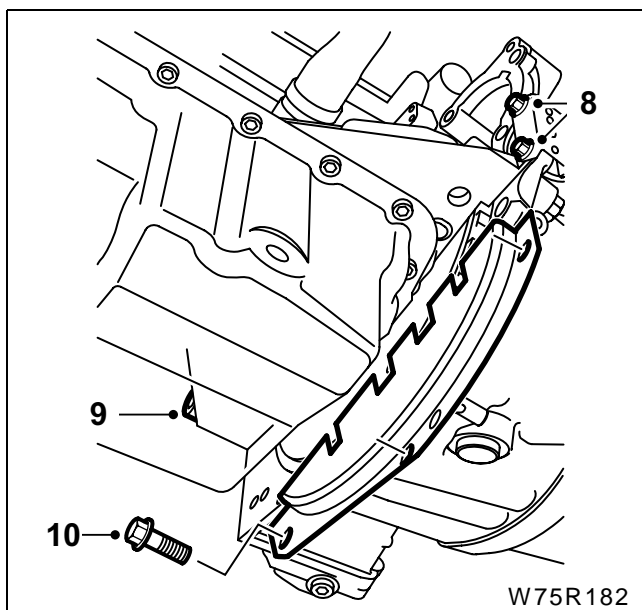

- ۸ - پایه نگهدارنده شیلنگهای کولر را نصب کنید و پیچ های آن را محکم کنید.
- ۹ - پیچ اتصال جعبه دنده به قسمت تحتانی موتور را محکم کنید.
- ۱۰ - سینی گلدانی کلاچ را نصب کنید و ۳ پیچ آن را باگشتاور برابر با ۱۰ نیوتن متر محکم کنید.

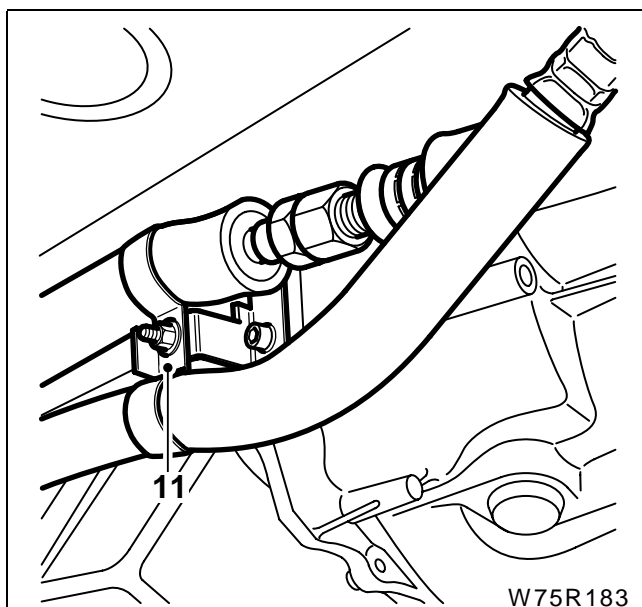

- ۱۱ - در خودروهای دارای کولر، لوله های کولر را در محل خود قرار دهید و بست نگهدارنده شیلنگهای مهره آن را محکم کنید.

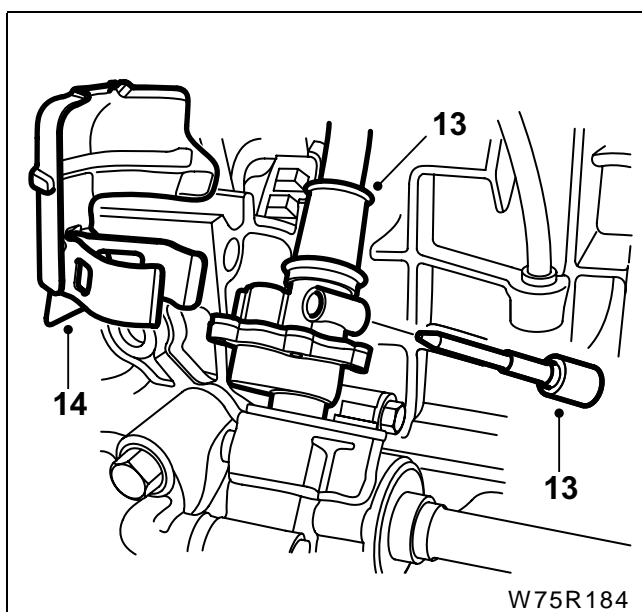

- ۱۲ - کانکتورهای الکتریکی کیلومتر شمار را متصل کنید.
- ۱۳ - سیم کیلومتر را نصب کنید و بوسیله نصب پین نگهدارنده، محکم کنید.
- ۱۴ - سپر حرارتی محافظ سیم کیلومتر شمار را در محل خود نصب کنید.

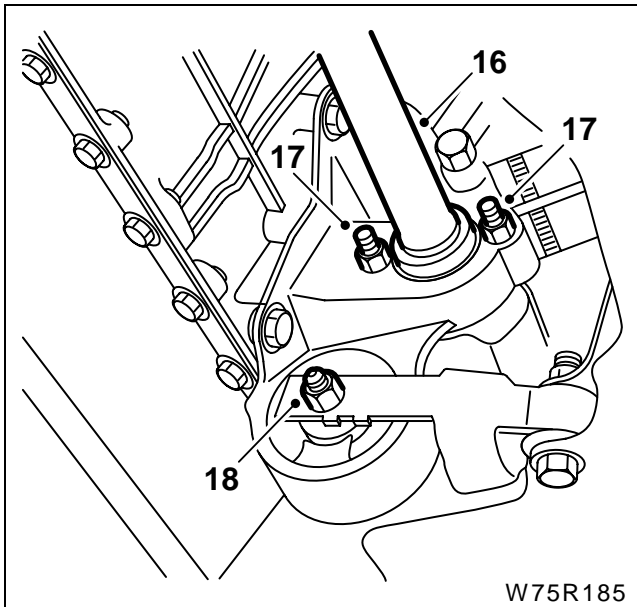

- ۱۵ - پلوس سمت چپ را درون دیفرانسیل جابزنید و توپی چرخ را فشار دهید تا پلوس در محل خود قرار گیرد
- ۱۶ - پلوس سمت راست را درون دیفرانسیل جابزنید و توپی چرخ را فشار دهید تا پلوس در محل خود قرار گیرد.
- ۱۷ - پیچ های نگهدارنده بلبرینگ پلوس دوتکه (سمت راست) اصطلاحاً پیچ های چکمه ای را ۹۰ درجه بچرخانید تا کنس بیرونی بلبرینگ را در محل خود ثابت نگه دارد. سپس مهره آن را به میزان ۲۰ نیوتن متر محکم کنید .
- ۱۸ - پیچ دسته موتور عقبی متصل به رام را محکم کنید.

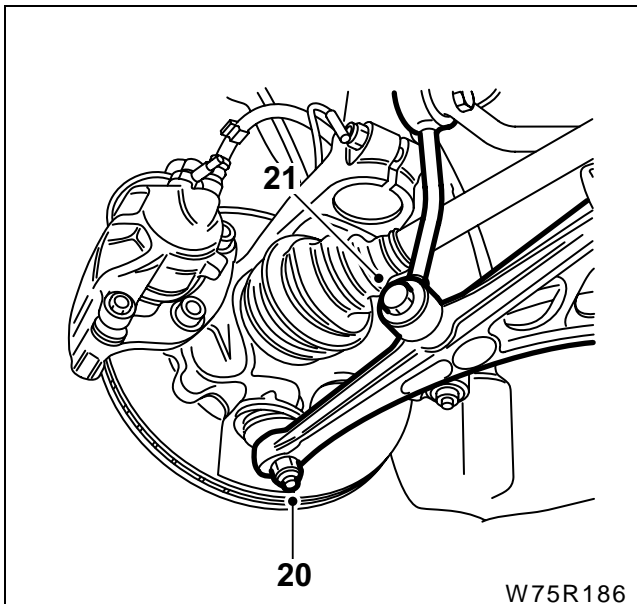

- ۱۹ - روغن جعبه دنده را دوباره پُر کنید (به صفحه ۷۳ مراجعه نمایید).
- ۲۰ - پیچ اتصال سیبک زیر کمک به طبق را به میزان ۲۵۰ نیوتن متر محکم کنید.
- ۲۱ - میله عمودی میل موج گیر را در محل خود بر روی طبق نصب کنید و پیچ آنرا میزان ۶۵ نیوتن متر محکم کنید.

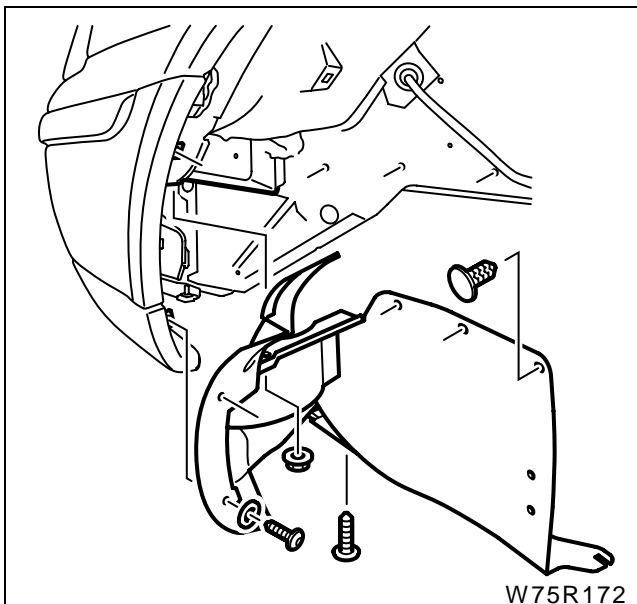

- ۲۲ - پیچ های اتصال پوشش پلاستیکی به سپر، خارهای پلاستیکی متصل کننده پوشش به گلگیر و پیچ اتصال پوشش به رام را در محل های مخصوص نصب کنید .

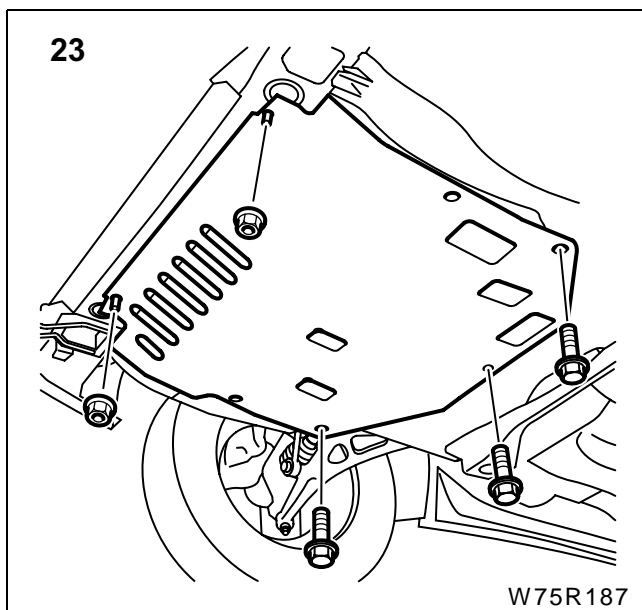

۲۳ - سینی موتور را نصب کنید و پیچ‌های آن را محکم کنید.

۲۴ - چرخ‌های خودرو را نصب کنید و با گشتاور برابر با ۸۵ نیوتن متر محکم کنید.

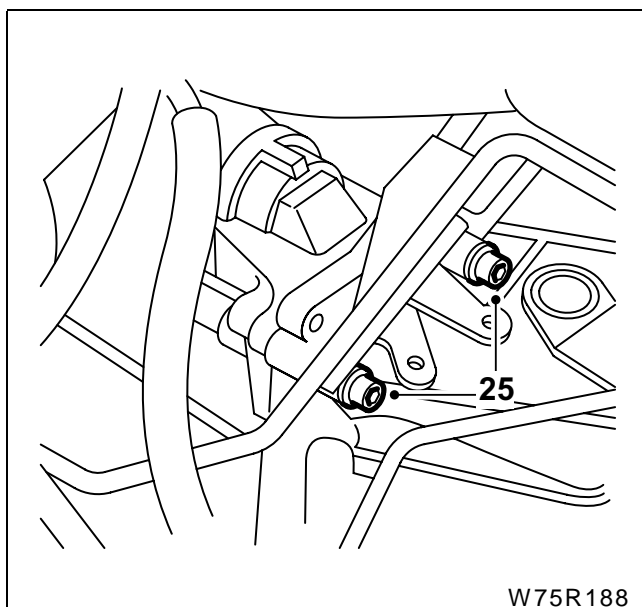

۲۵ - استارت را نصب کنید و پیچ‌های آن را محکم کنید.

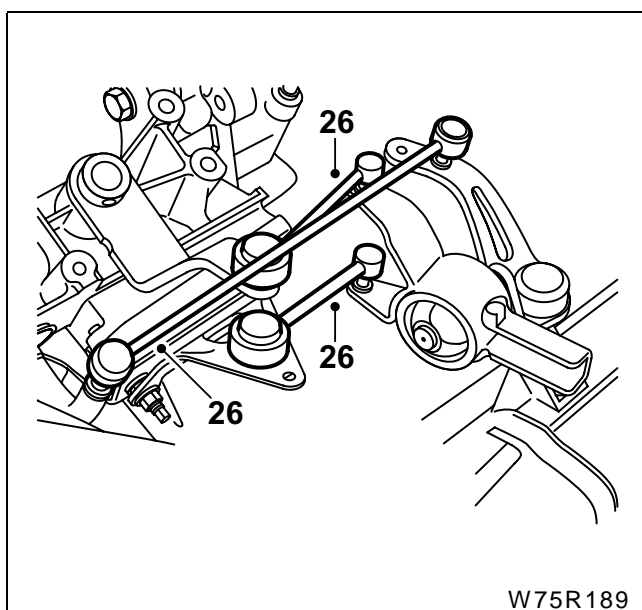

۲۶ - اهرم های اتصال دسته دنده به گیربکس را جدا کنید.
۲۷ - اتصال کلید چراغ دنده عقب را وصل کنید و کابلها را طبق یادداشت عملیات پیاده کردن در اطراف جعبه دنده مرتب کنید.

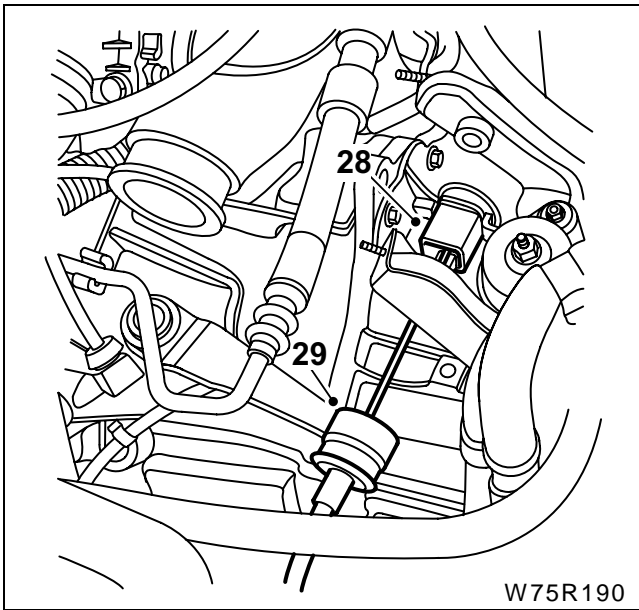

- ۲۸ - سیم کلاچ را در محل خود در جعبه دنده نصب کنید.
 ۲۹ - روکش سیم کلاچ را در اهرم کلاچ نصب کنید.

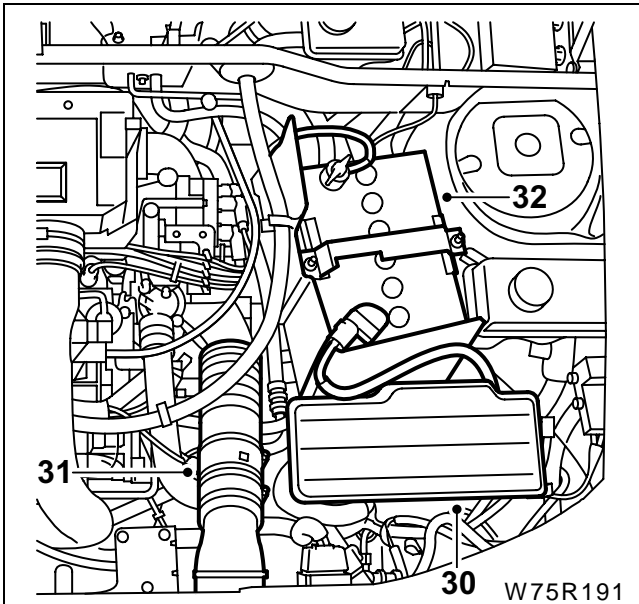

- ۳۰ - جعبه ECU را نصب کنید و مهره های آن را محکم کنید.
 ۳۱ - لوله هوای ورودی را نصب کنید بست های آن را محکم کنید.
 ۳۲ - سینی زیر باطری و باطری را نصب کنید و سرهای باطری را وصل کنید. (به کتاب ۱۲ مراجعه کنید).

بازکردن قطعات جعبه دنده باز کردن قطعات

قبل از بازکردن:

جعبه دنده را از خودرو پیاده کنید.

گلدانی کلاچ را خوب تمیز کنید.

۱ - شش پیچ درپوش گیربکس / پیچ بازدید سطح روغن

گیربکس را باز کنید و درپوش را جدا کنید.

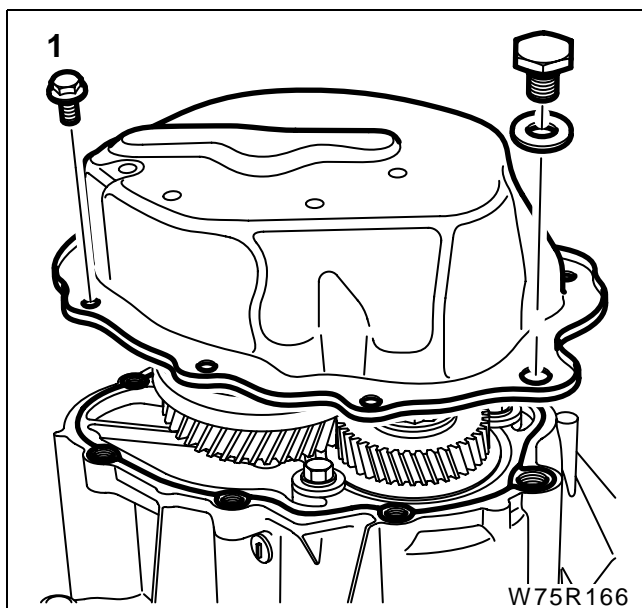

۲ - دنده ۵ را درگیر کنید و پین نگهدارنده را از ماهک

دهنده ۵ خارج کنید.

۳ - دنده دیگری را درگیر کنید تا ماهک ها را قفل کند.

۴ - مهره شفت ورودی را که از نوع ستاره ای است با

ابزار مخصوص باز کنید.

۵ - خار فنری ماهک دنده ۱/۲ و دنده ۳/۴ را خارج کنید.

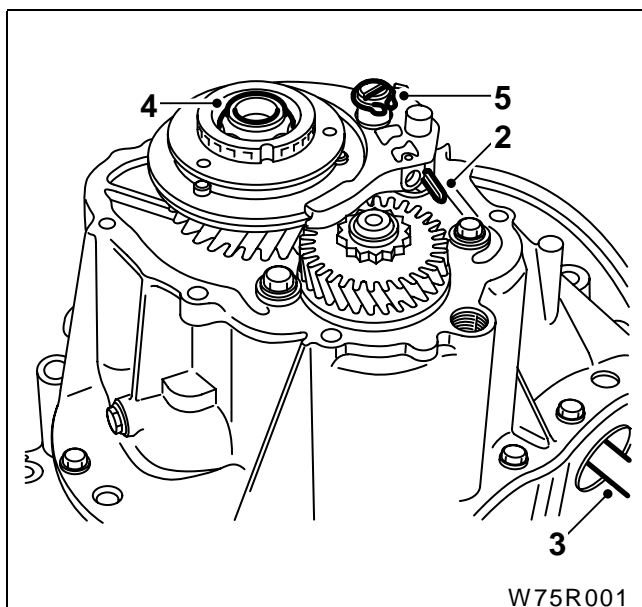

۶ - تویی دنده ۵ را با استفاده از ابزار مخصوص

25405002 خارج کنید.

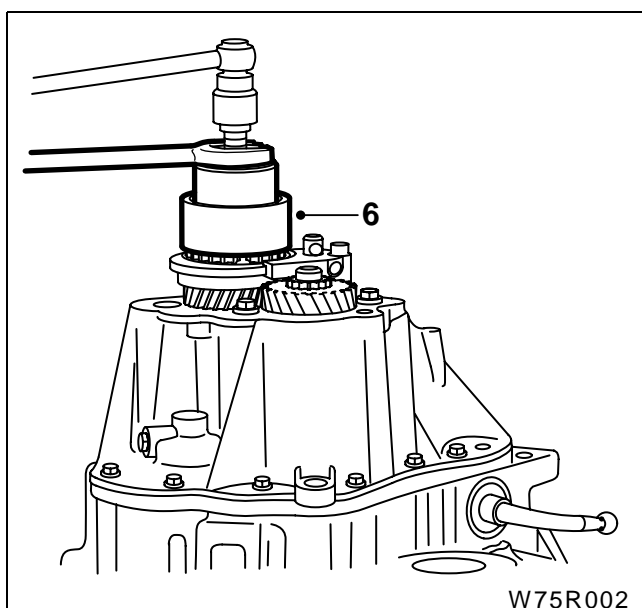

۷- ماهک دنده ۵ را جدا کنید .

توجه: مواظب باشید که فنر و ساچمه ماهک دنده ۵ که به بیرون پرتاب می شوند، گم نشوند .

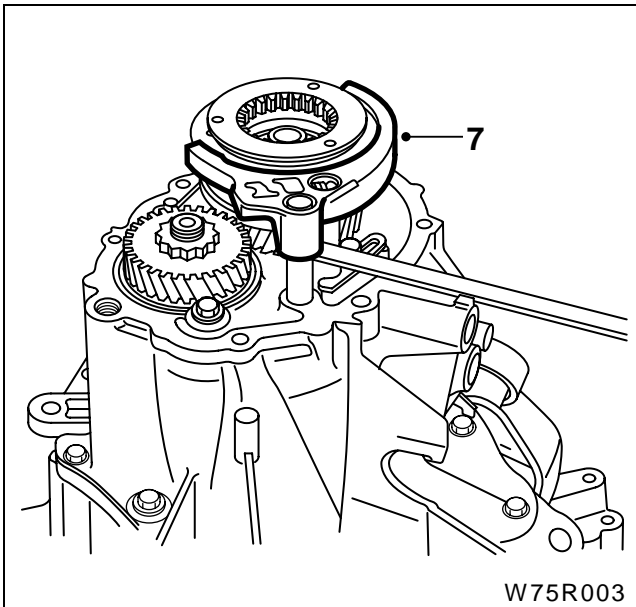

W75R003

۸- کشویی و توپی دنده ۵ را بدون ماهک ، نصب کنید.

۹- دنده ۵ را درگیر کنید.

۱۰- مهره شفت خروجی را پیاده کنید.

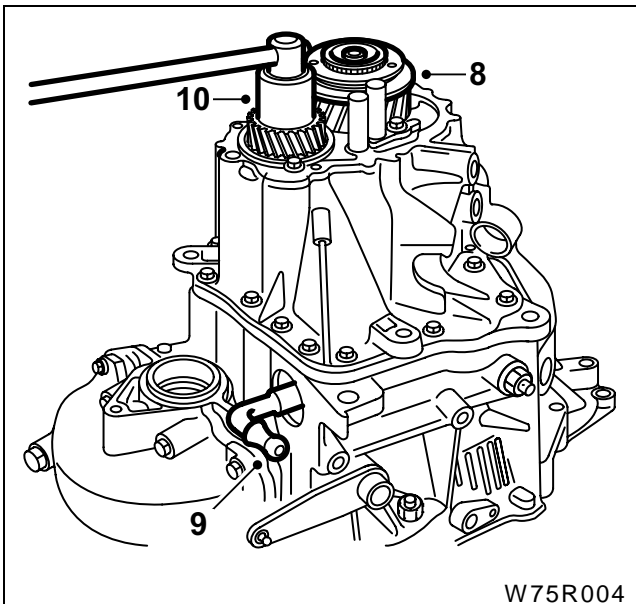

W75R004

۱۱- موقعیت توپی را نسبت به کشویی علامت گذاری کنید.

۱۲- توپی و کشویی دنده ۵ را بیرون آورید .

۱۳- دنده متحرک ۵ را با استفاده از ابزار 25405002 بیرون آورید.

۱۴- بوش دنده متحرک را بیرون آورید.

۱۵- واشر فاصله را بیرون آورید.

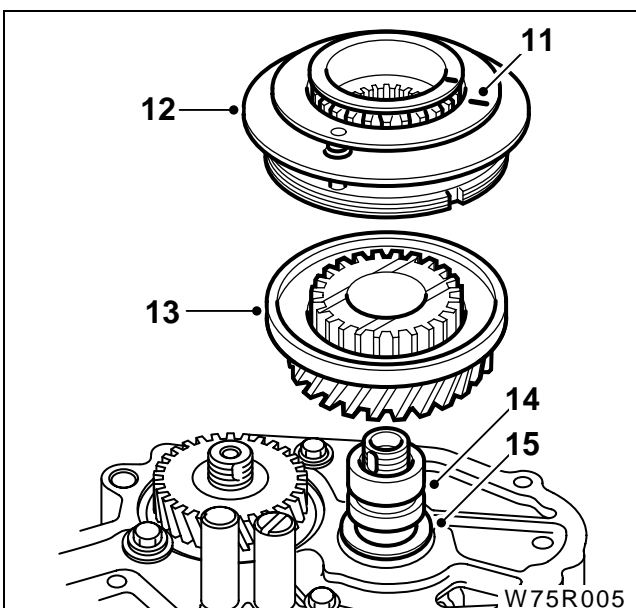

W75R005

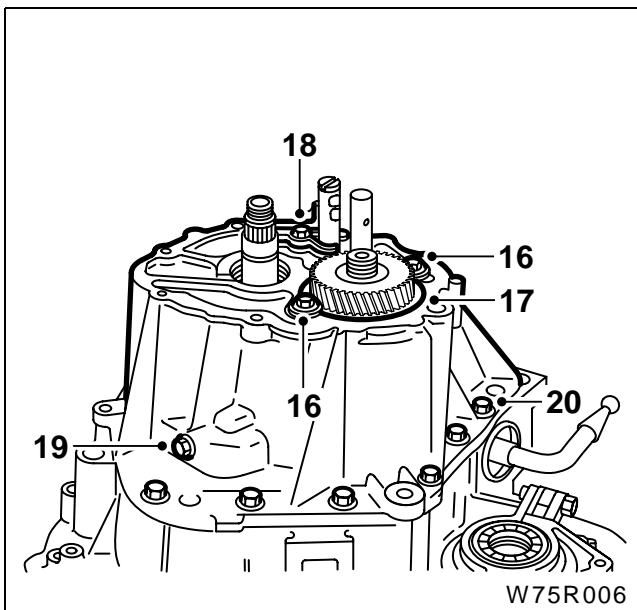

۱۶ - پیچ‌های نگهدارنده بلبرینگ محور شفت خروجی را بازکنید.

۱۷ - واشر رینگی متوقف کننده را پیاده کنید (در صورت ضرورت از دو پیچ گوشتی سر تخت برای آزاد کردن واشر استفاده کنید)

۱۸ - پیچ‌ها را باز کنید و صفحه متوقف کننده شفت را بردارید.

۱۹ - پیچ نگهدارنده هرز گرد دنده عقب را بازکنید.

۲۰ - پیچ‌های محکم کننده پوسته جعبه دنده را باز کنید.

۲۱ - پوسته جعبه دنده را پیاده کنید (با ضربات چکش چوبی پوسته را از واشرهای فعلی آزاد کنید).

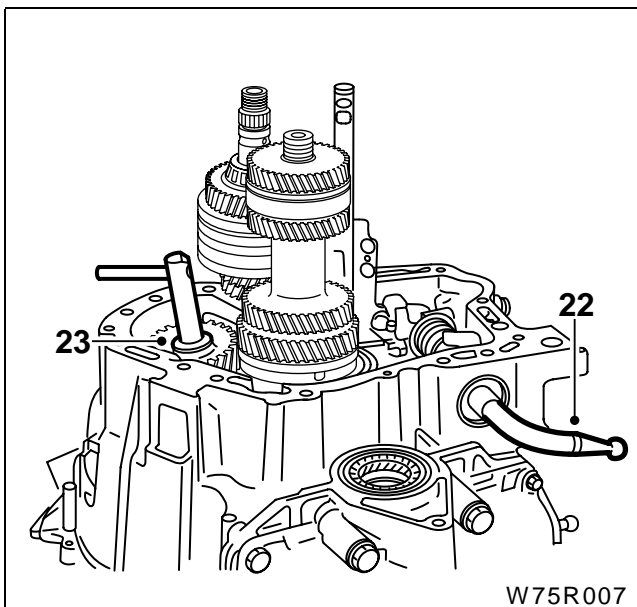

۲۲ - دنده عقب را درگیر کنید.

۲۳ - دنده و شفت هرز گرد دنده عقب را خارج کنید.

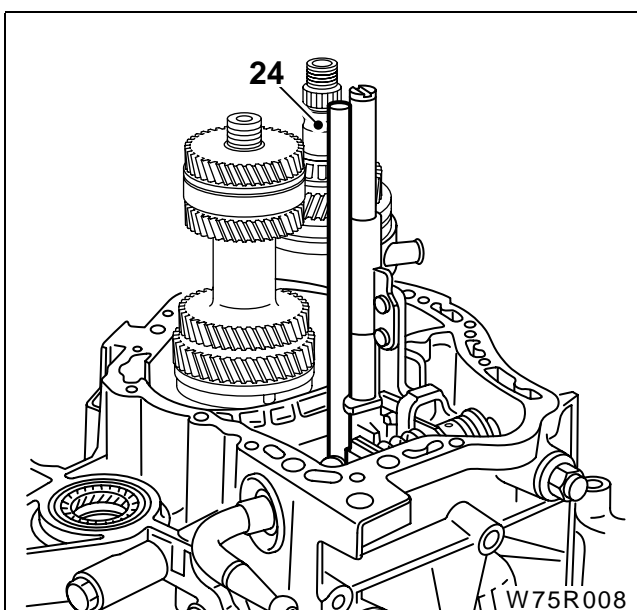

۲۴ - میل ماهک دنده ۵ را پیچانده و خارج کنید.

۲۵ - میل ماهک دنده ۱/۲ و ۳/۴ را پیچانده و خارج کنید.

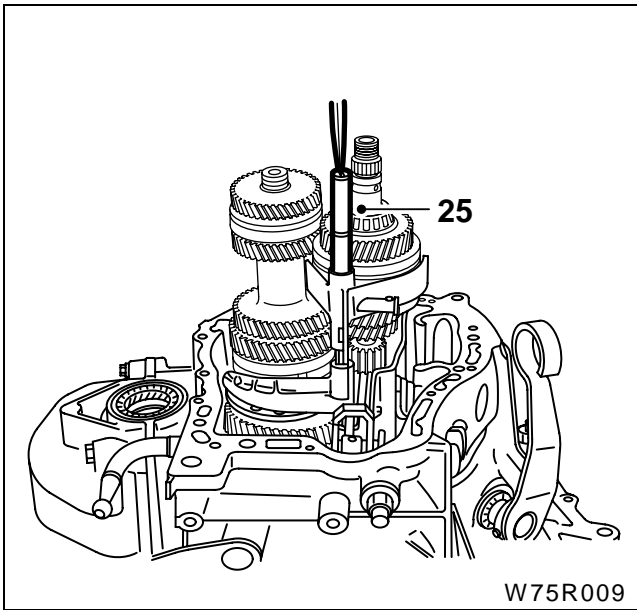

۲۶ - ماهک دنده ۳/۴ را چرخانده و خارج کنید.

۲۷ - اهرم انتخاب دنده را کاملاً بیرون کشیده و در این وضعیت آن را با چرخاندن به سمت پایین، ساکن و ثابت کنید.

۲۸ - قفل دنده مربوط به اهرم انتخاب دنده را بلند کنید.

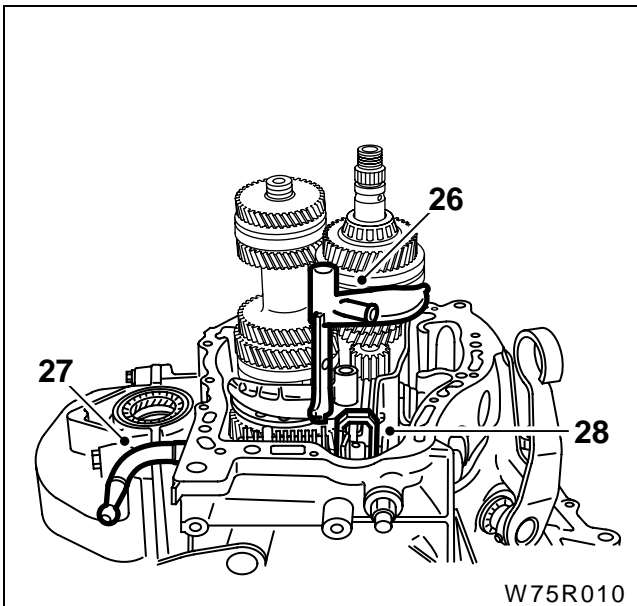

۲۹ - مجموعه شفت ورودی و خروجی را بیرون آورید.

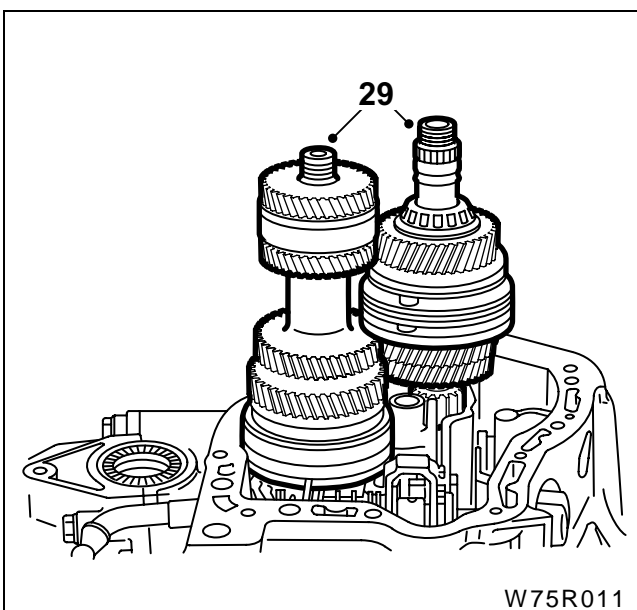

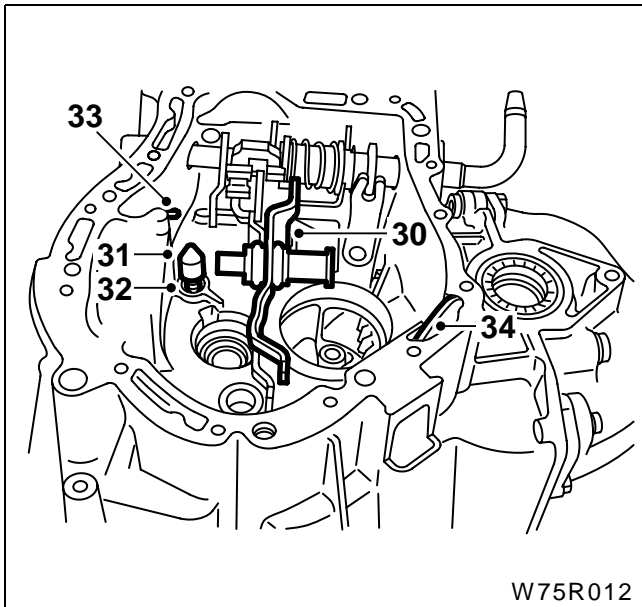

W75R012

- ۳۰ - ماهک دنده عقب را بیرون آورید.
- ۳۱ - انگشتی قفل کننده را بیرون آورید.
- ۳۲ - فنر را بیرون آورید.
- ۳۳ - کلید چراغ دنده عقب را بیرون آورید.
- ۳۴ - صفحه آهنربایی را بردارید.

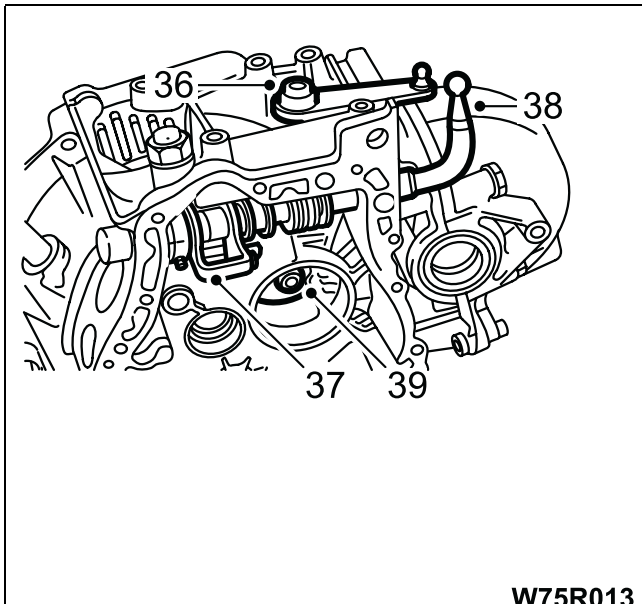

W75R013

- ۳۵ - پین را از شفت انتخاب دنده خارج کنید.
 - ۳۶ - پین نگهدارنده را از اهرم انتخاب دنده و انگشتی درگیر کننده بیرون آورید.
 - ۳۷ - شفت انتخاب دنده را بیرون آورید.
 - ۳۸ - شفت انتخاب دنده شامل قطعات زیر است
 - انگشتی درگیر کننده دنده عقب
 - قفل دنده
 - انگشتی درگیر کننده دنده ها
 - فنر و بوش کائوچویی فنر
- احتیاط: قطعات شفت انتخاب دنده قابل تفکیک نمی باشد.
- ۳۹ - بوش شفت خروجی را خارج کنید.

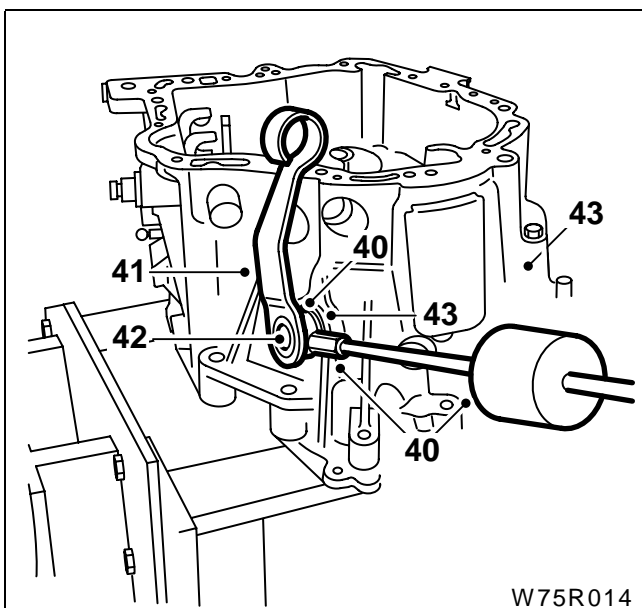

W75R014

- ۴۰ - پین خاردار دسته کنترل کلاچ را با استفاده ابزار مخصوص (رابط و چکش لغزان) 25412008 و 25410001 جدا کنید.
- ۴۱ - اهرم را جدا کنید.
- ۴۲ - شفت را جدا کنید.
- ۴۳ - بوش ها را جدا کنید.

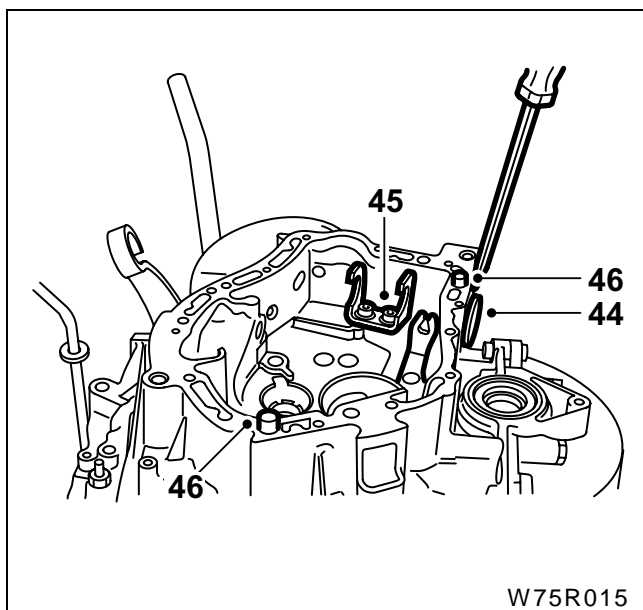

۴۴ - کاسه نمد شفت انتخاب دنده را بیرون آورید.
 ۴۵ - پیچ های پایه نگهدارنده انگشتی درگیرکننده را جدا کنید.

توجه: اهرم انتخاب فقط وقتی قابل پیاده کردن است که دیفرانسیل کاملاً باز شده باشد.
 ۴۶ - خار راهنما را خارج کنید

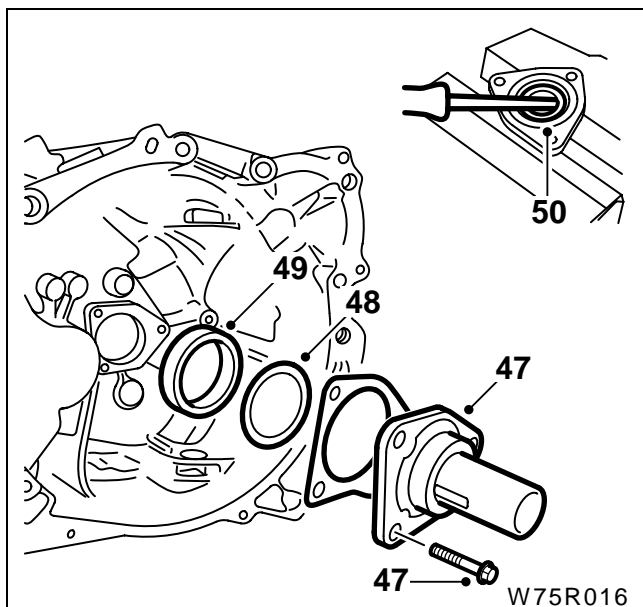

۴۷ - پیچ های قیفی پشت دوشاخه کلاچ را باز کنید و آن را جدا کنید.

۴۸ - واشر تنظیم را از شفت ورودی خارج کنید.

۴۹ - کنس بیرونی بلبرینگ را خارج کنید.

۵۰ - با احتیاط کاسه نمد قیفی را خارج کنید.

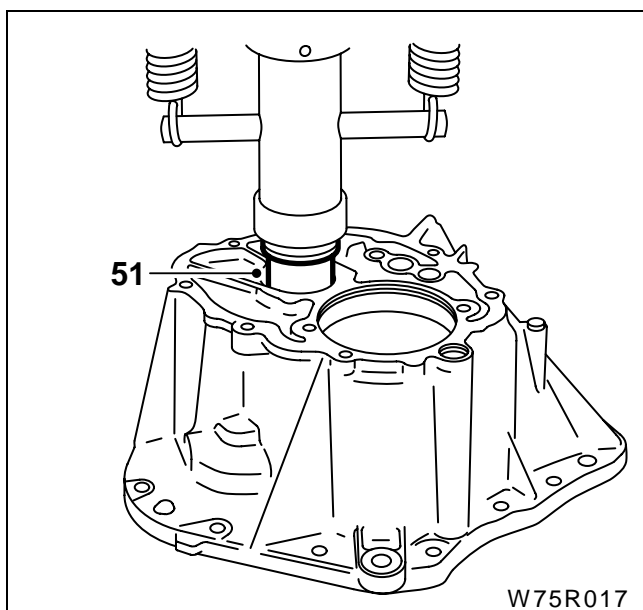

۵۱ - کنس بلبرینگ عقب شافت ورودی را با استفاده از ابزار مخصوص 25412002 و پرس خارج کنید.

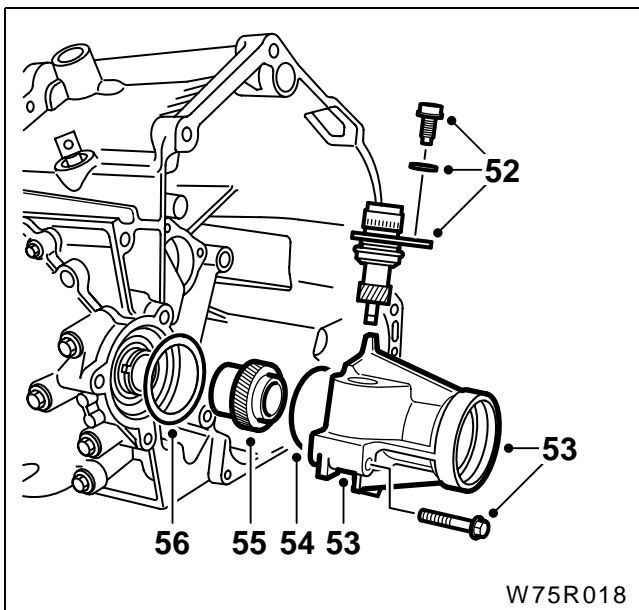

- ۵۲ - پیچ، واشر و چرخنده کیلومتر شمار را باز کنید.
 ۵۳ - پیچ های هوزینگ کیلومتر شمار یا دیاق را باز کنید و آن را جدا کنید.
 ۵۴ - اورینگ پشت دیاق را بردارید.
 ۵۵ - دنده کیلومتر شمار را باز کنید.
 ۵۶ - واشر تنظیم را بردارید.

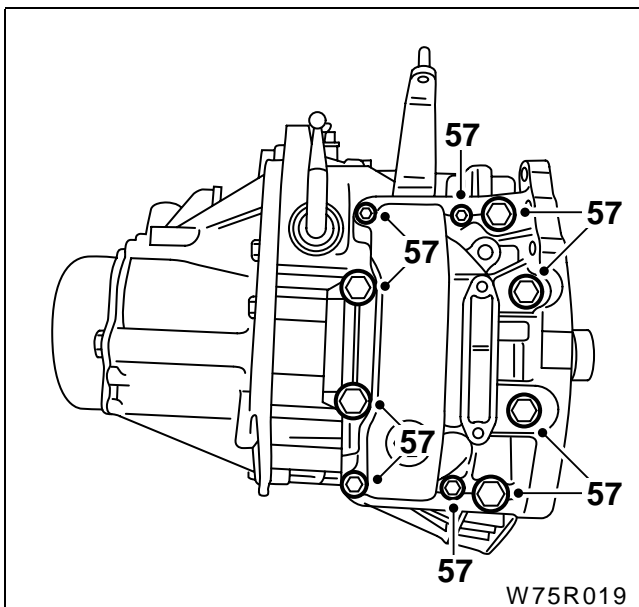

- ۵۷ - پیچ های پوسته دیفرانسیل را باز کنید. (۱۰ عدد)

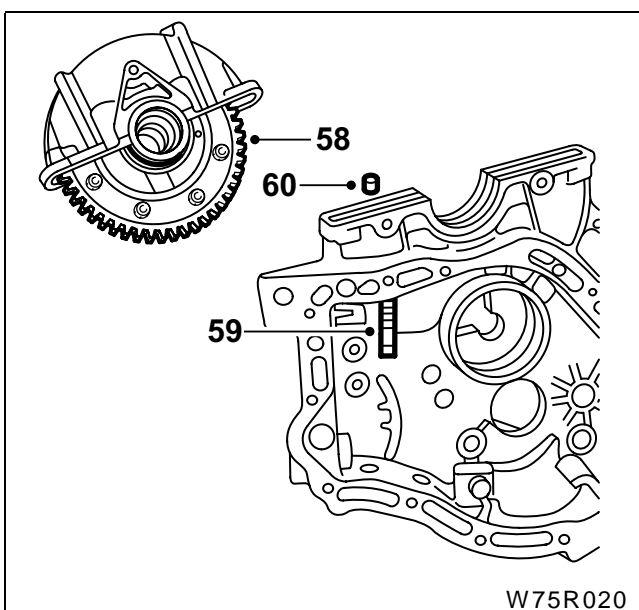

- ۵۸ - دیفرانسیل را از محفظه جعبه دنده جدا کنید.
 ۵۹ - اهرم انتخاب را بیرون آورید.
 ۶۰ - پین راهنما را بردارید.

سوار کردن قطعات جعبه دنده نصب کردن

قبل از نصب کردن:

قطعات و پوسته را باید قبل از سوار کردن خوب شستشو کرد.

قطعات را از نظر ساییدگی، تغییر شکل یا نقص قسمتها بررسی کنید.

اگر مقدار زیادی براده در جعبه دنده وجود داشته باشد آنگاه تمام دنده ها را باید تعویض کرد. همیشه هر دو یاتاقان یک محور را باهم تعویض نمایید حتی اگر فقط یکی از آنها آسیب دیده باشد.

تمام کاسه نمدهای شفت محرک را تعویض کنید.

تمام دنده ها و سطوح اصطکاکی را قبل از نصب کردن روغن کاری کنید.

۱ - پین راهنما را در محل خود نصب کنید.

۲ - شفت انتخاب دنده را نصب کنید.

۳ - مواد آب بندی کننده مناسب اعمال کنید. (چسب سیلیکون)

۴ - دیفرانسیل را در موقعیت خود قرار دهید.

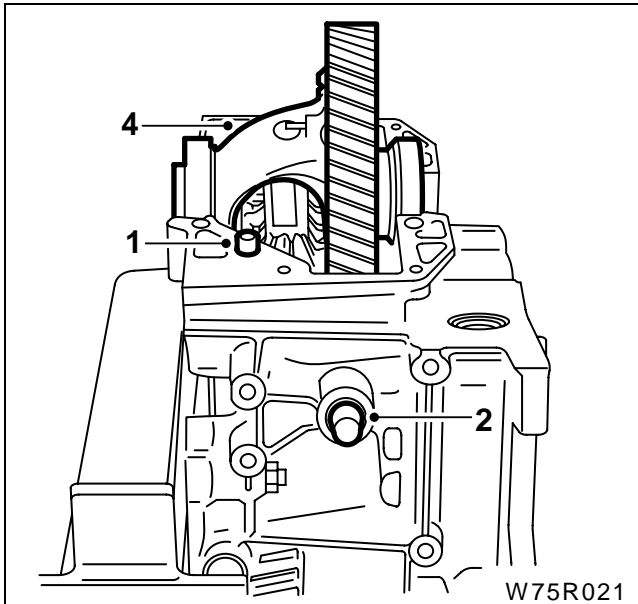

۵ - پوسته دیفرانسیل را نصب کنید و پیچ هایش را شل ببندید.

۶ - واشر تنظیم را قرار دهید.

۷ - دنده کیلومتر شمار را نصب کنید.

۸ - اورینگ پشت ایاق را در محل خود قرار دهید.

۹ - ایاق را در محل خود قرار دهید و پیچ های آن را به میزان ۲۰ نیوتن متر محکم کنید.

۱۰ - کیلومتر شمار، واشر و پیچ را باگشتاور برابر با ۱۲/۵ نیوتن متر محکم کنید.

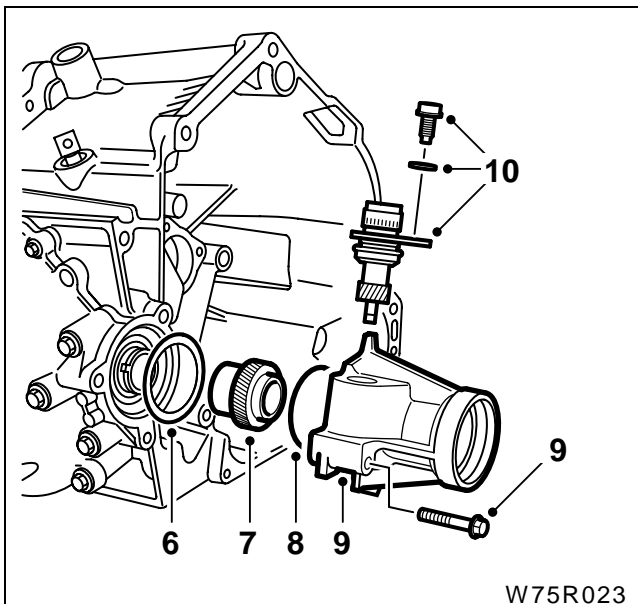

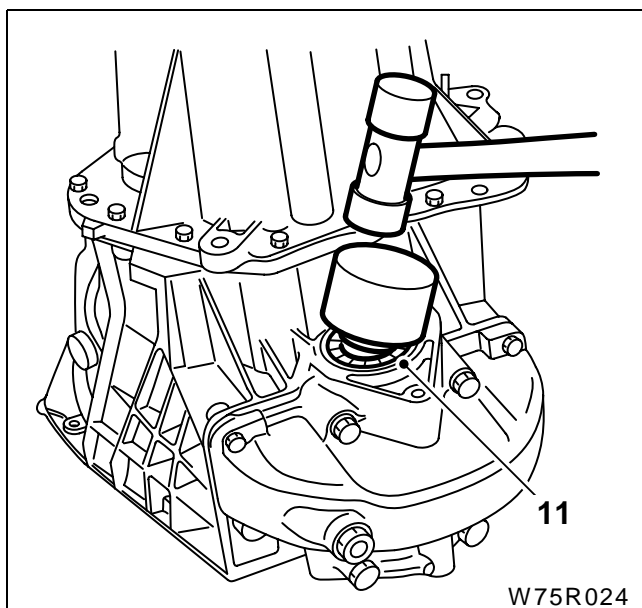

۱۱ - با استفاده از ابزار مخصوص 25412010 جازن کاسه نمد، کاسه نمد روغن را جا بزنید. برای محکم شدن آن از چکش استفاده کنید.

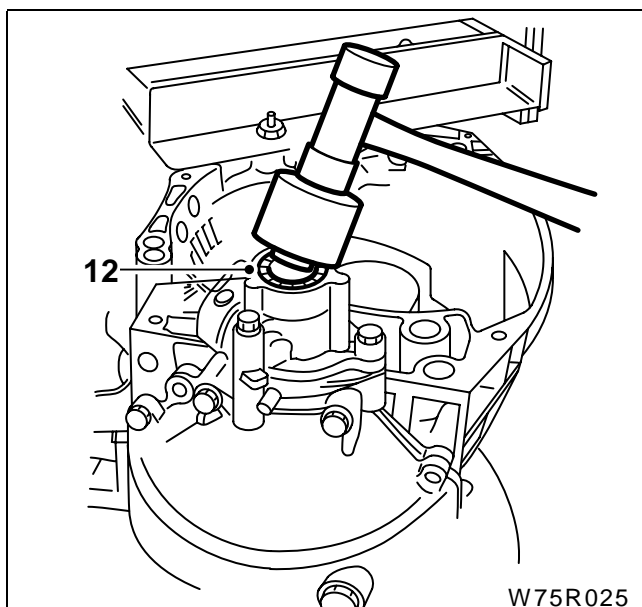

۱۲ - کاسه نمد سمت راست را با استفاده از ابزار 25412011 جا بزنید. در این حالت هم با استفاده از چکش آنرا در جای خود محکم کنید.

۱۳ - پیچهای پوسته دیفرانسیل را محکم کنید.

- پیچ ۱۰ میلی متر را به اندازه ۴۰ نیوتن متر

- پیچ ۷ میلی متر را به اندازه ۱۲/۵ نیوتن متر

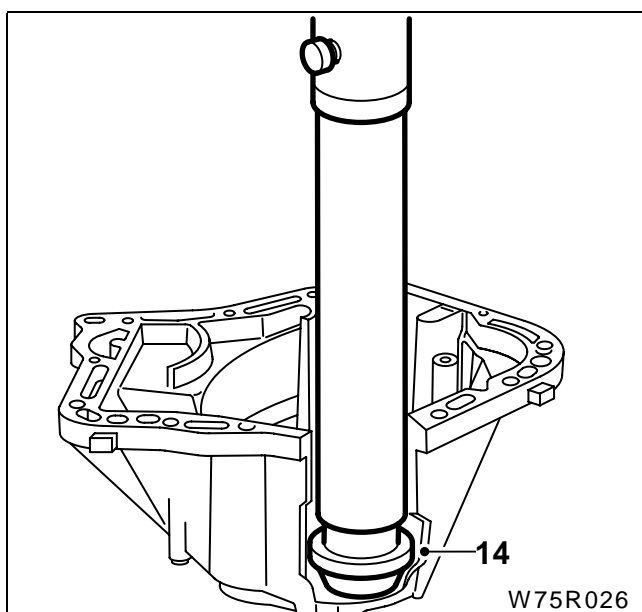

۱۴ - کنس بلبرینگ عقب شافت ورودی را جا بزنید

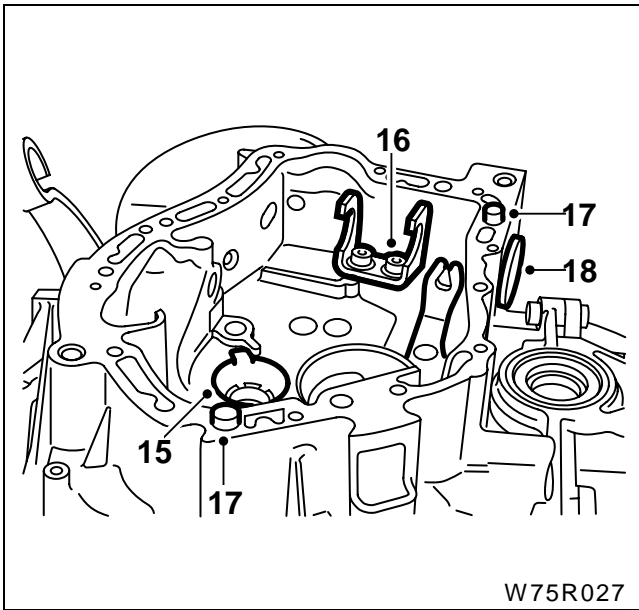

- ۱۵ - قیفی پشت دو شاخه کلاچ را بدون فیلر جا بزنید و محکم نکنید. کنس بلبرینگ جلو شافت ورودی را جا بزنید.
- ۱۶ - فنر جدا شده را جا بزنید. با استفاده از دو پیچ تا ۱/۵ نیوتن متر محکم کنید.
- ۱۷ - دو پین راهنما را در محل خود نصب کنید.
- ۱۸ - کاسه نمد شفت انتخاب دنده را جا بزنید.

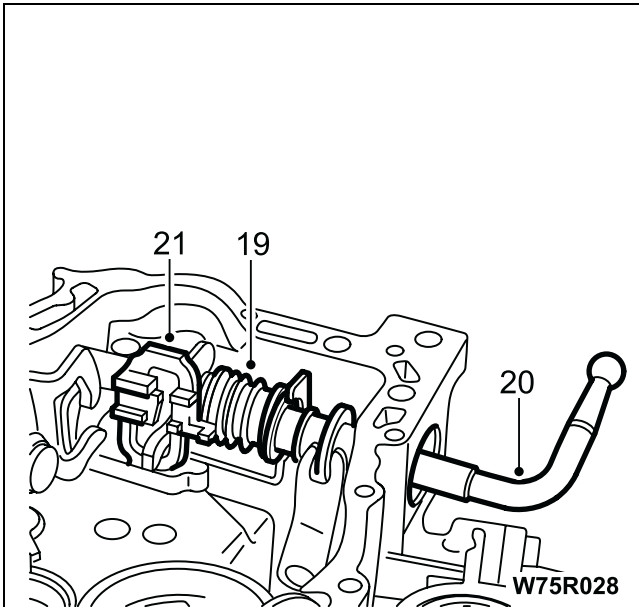

- ۱۹ - قطعات شفت انتخاب دنده را در محل خود قرار دهید.
- ۲۰ - شفت انتخاب دنده را در محل خود قرار دهید.
- ۲۲ - یک پین نگهدارنده را در محل خود قرار گیرد.

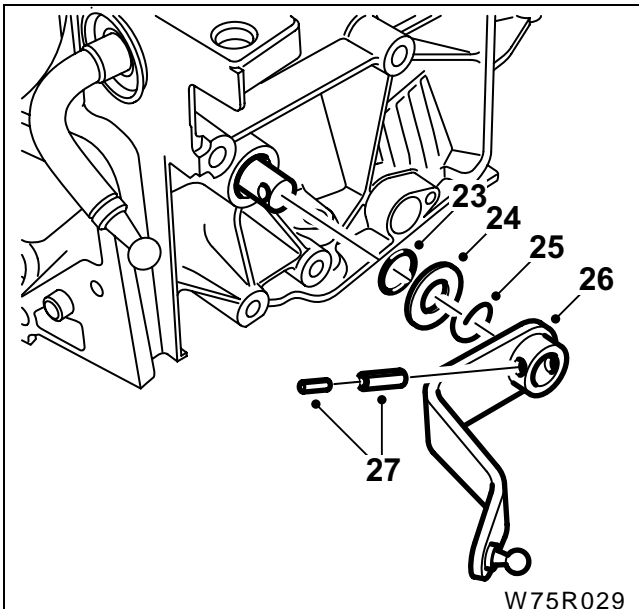

- ۲۳ - کاسه نمد شفت انتخاب دنده را روغن کاری کرده و جا بزنید.
- ۲۴ - واشر را جا بزنید.
- ۲۵ - فنر را جا بزنید.
- ۲۶ - اهرم جدا شده را جا بزنید.
- ۲۷ - پین های نگهدارنده نو را جا بزنید.

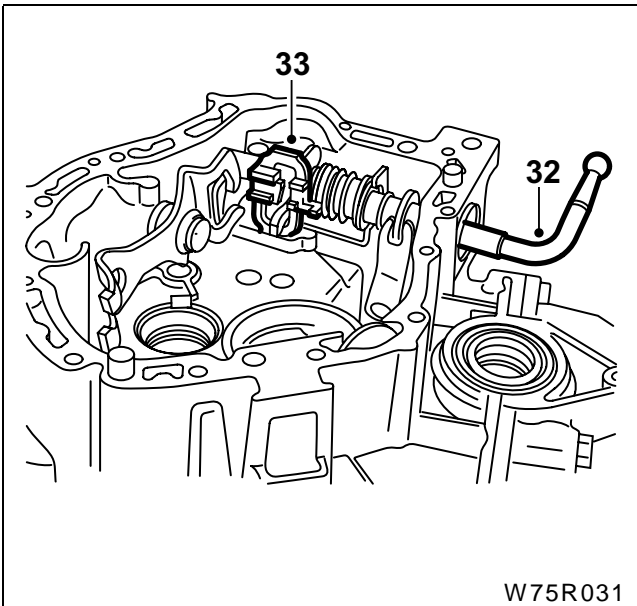
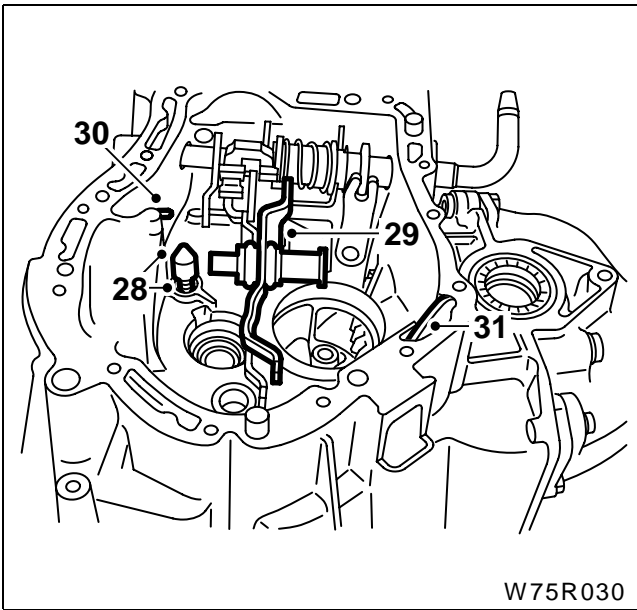

۳۲ - اهرم انتخاب دنده را کاملاً بیرون کشیده و در این وضعیت آنرا با چرخاندن به سمت پایین، ساکن و ثابت کنید.

۳۳ - قفل دنده مربوط به اهرم انتخاب دنده را بلند کنید.

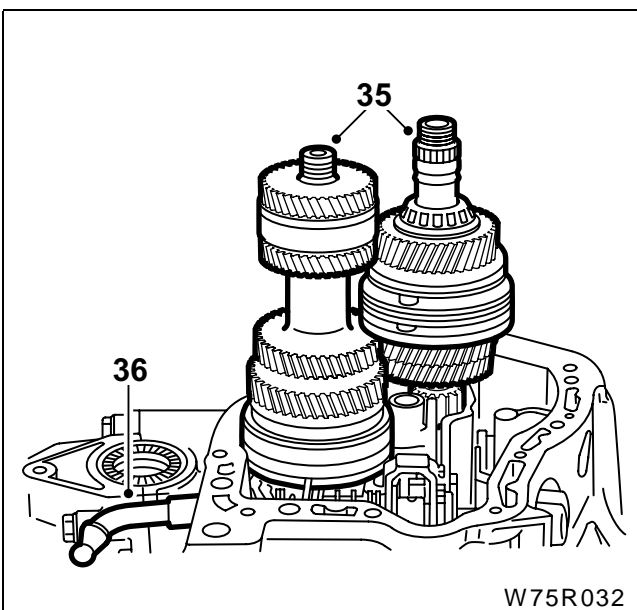

۳۴ - شفت ورودی و خروجی را با ماهک ۱/۲ کوپل کنید.

۳۶ - دنده را در جای خود قرار دهید.

۳۷ - دنده عقب را با آن درگیر کنید.

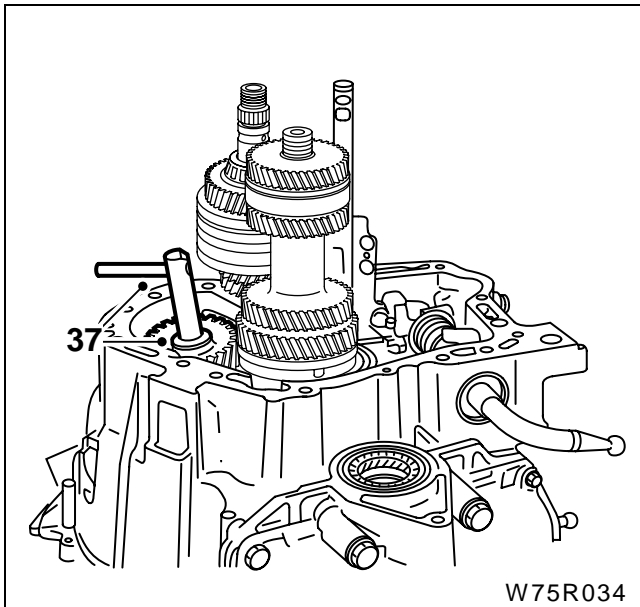

۳۷ - دنده عقب و شفت هرزگرد را جا بزیند، راستای دندانه‌ها باید به طرف پایین باشد و پین نگهدارنده شفت (محور) باید ۵ میلیمتر داخل شود.

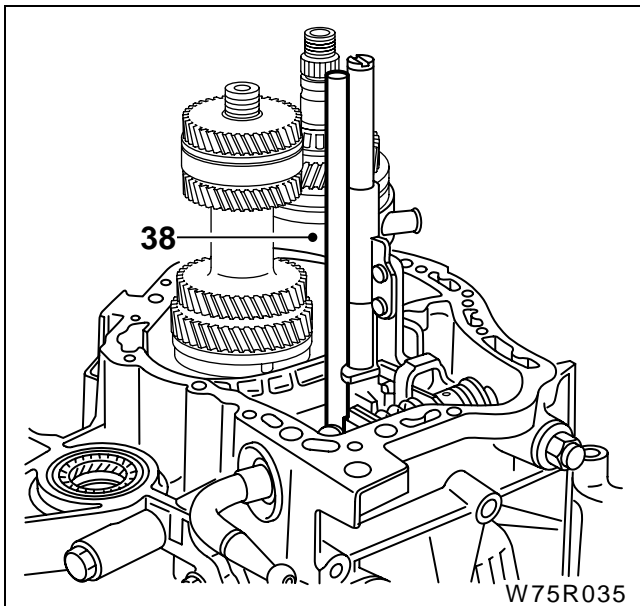

۳۸ - دنده‌ها را در حالت خلاص قرار داده و میل ماهک دنده ۵ را جا بزیند.

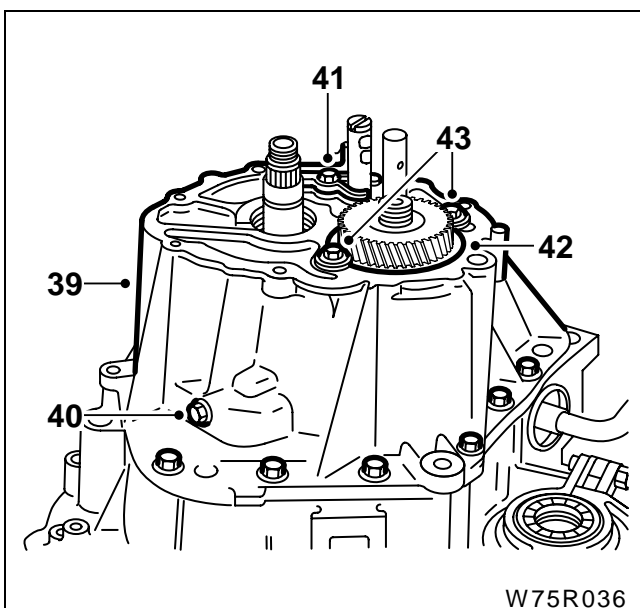

۳۹ - پوسته جعبه دنده را جا بزیند و پیچهای آنرا با گشتاور ۲/۵ نیوتن متر محکم کنید.
 ۴۰ - پیچ محافظ شفت دنده عقب را با واشرهای نو تا گشتاور ۲۰ نیوتن متر محکم کنید.
 ۴۱ - خار شفت ماهک را جا بزیند و با نیروی گشتاور ۱۵ نیوتن متر محکم کنید.
 ۴۲ - رینگ متوقف کننده بلبرینگ را جا بزیند.
 ۴۳ - دو پیچ محافظ بلبرینگ و واشرهایش را جا بزیند و تا گشتاور ۱۵ نیوتن متر محکم کنید.

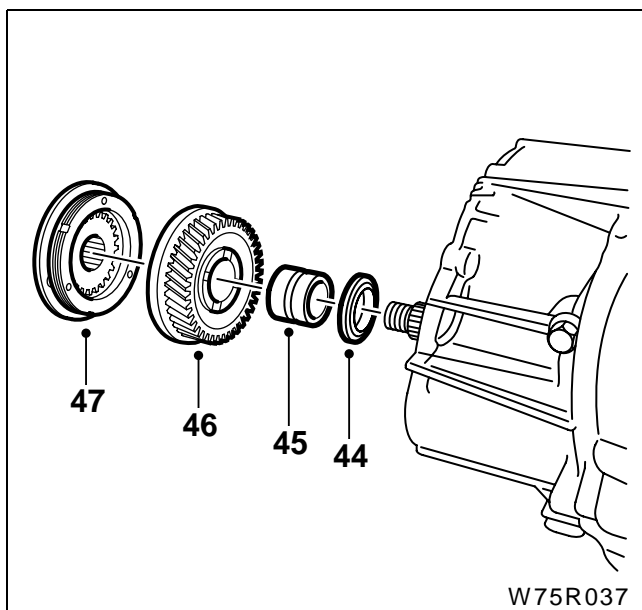

- ۴۴ - واشر فاصله انداز را در حالتی که لبه آن به سمت بلبرینگ است، جا بزنید.
 ۴۵ - بوش دنده ۵ را جا بزنید.
 ۴۶ - دنده متحرک ۵ را جا بزنید.
 ۴۷ - کشویی و توپی را بدون ماهک جا بزنید.

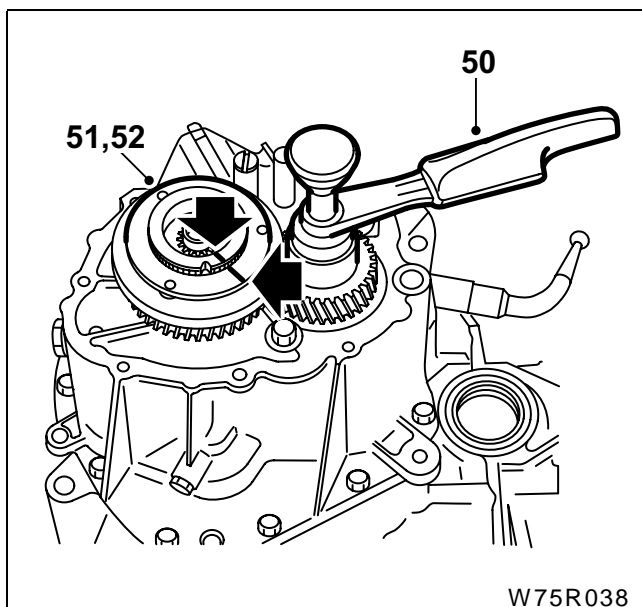

- ۴۸ - با استفاده از دسته دنده دو دنده را درگیر کنید (۳ یا ۴ را با دنده ۵).
 ۴۹ - مهره شفت خروجی را خارج کنید و رزوه‌های آنرا با چسب بپوشانید.
 ۵۰ - مهره شفت خروجی را بسته تا گشتاور ۵۰ نیوتن متر کحکم کنید. برای قفل کردن آن لبه‌های فلزی را بسمت داخل برگردانید.
 ۵۱ - کشویی و توپی را بردارید.
 ۵۲ - ماهک دنده ۵ را در جایش قرار داده و قطعات را با توجه به علامت قرار داده شده هنگام باز کردن دوباره سوار کنید.

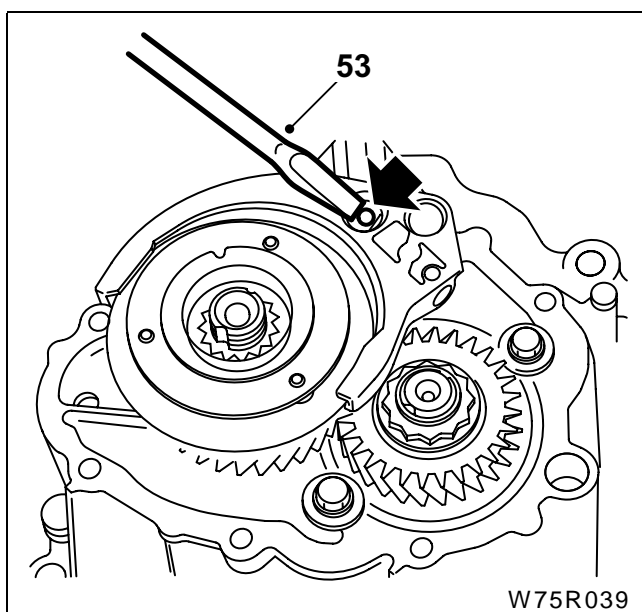

- ۵۳ - ساچمه قفل کننده را در محل خود قرار داده و آنرا همزمان با پایین آوردن کشویی دنده به داخل فشار دهید.

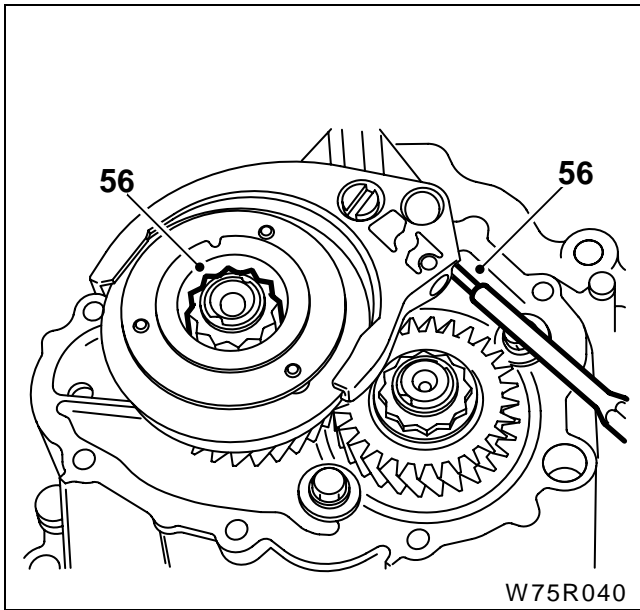

۵۴ - دنده ۳ و ۴ یا ۵ را درگیر کنید.

۵۵ - رزوه‌های شفت ورودی را چسب بزنید.

۵۶ - مهره‌های شفت ورودی را جا بزنید و تا گشتاور ۵۰ نیوتن متر محکم کنید و با خم کردن لبه فلز به سمت داخل، شفت آنرا قفل کنید و سپس ماهک و شفت آنرا با یک پین نو سوار کنید.

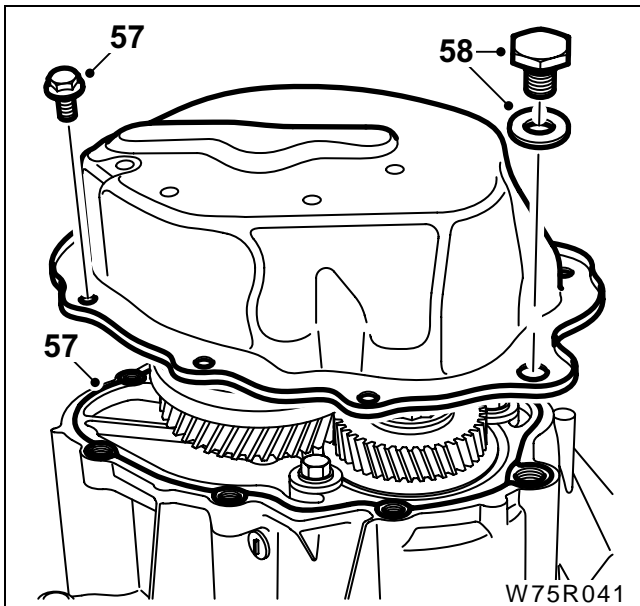

۵۷ - لبه‌های پوسته دنده ۵ را با چسب آغشته کرده و آنرا روی بدنه جعبه دنده نصب کنید و پیچهای آنرا تا گشتاور ۲/۵ نیوتن متر محکم کنید.

۵۸ - پیچ بازدید سطح روغن را با یک واشر نو ببندید ولی آنرا محکم نکنید.

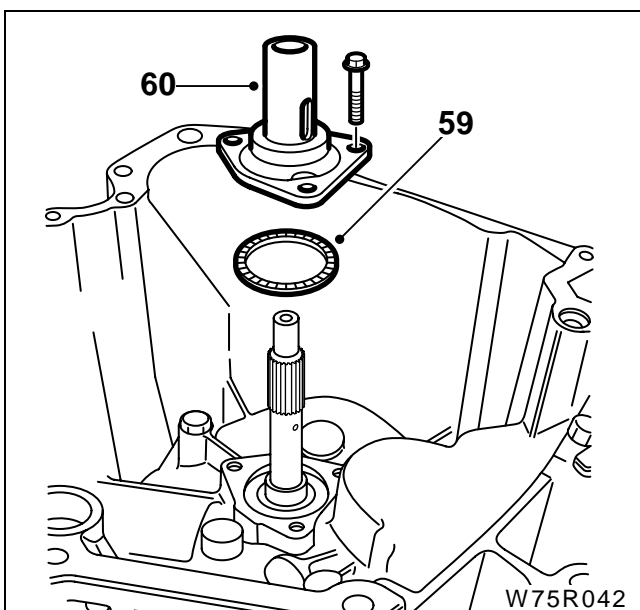

۵۹ - واشر پیش بار بلبرینگ شفت ورودی 25409001 را بر روی کنس خارجی بلبرینگ قرار داده و بر روی شفت ورودی سوار کنید.

۶۰ - قیفی پشت دو شاخه کلاچ را بدون واشر کاغذی جا بزنید. همزمان که شفت ورودی را می چرخانید تا محکم شود، قیفی پشت دو شاخه را بردارید. با این کار بلبرینگ در موقعیت درست قرار می گیرد.

۶۱ - قیفی پشت دو شاخ کلاچ و واشر پیش بار را خارج کنید.

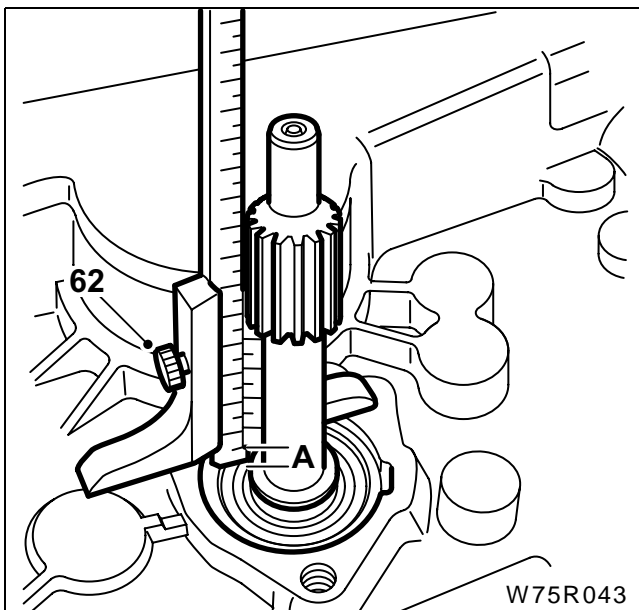

۶۲ - عمق سنج را روی لبه اتصال قرار داده، دستگیره را برداشته و خط کش سمت چپ را به سمت پایین بکشید تا کنس خارجی بلبرینگ تماس پیدا کند. اندازه بدست آمده را "A" می نامیم. همچنین می توانید از میکرومتر استفاده کنید.

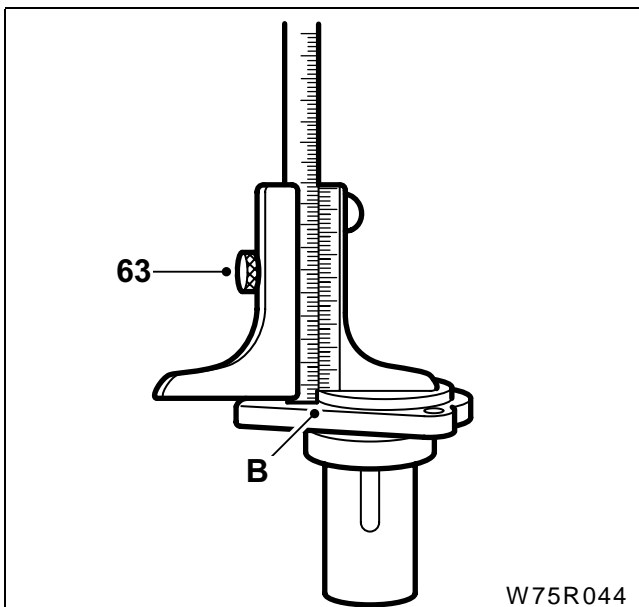

۶۳ - عمق سنج را روی لبه قیفی پشت دو شاخه کلاچ قرار داده، دستگیره را آزاد کنید و خط کش سمت چپ را به سمت پایین بکشید تا با سطح قیفی تماس پیدا کند. اندازه بدست آمده را "B" می نامیم. برای اینکار هم می توانید از میکرومتر استفاده کنید.

۶۴ - اندازه "B" را از اندازه "A" کم کرده و به عدد بدست آمده مقدار 0.03 میلی متر اضافه کنید. تا لقی معادل 0.08 ± 0.04 میلیمتر حاصل شود.
توجه: این مقدار ضخامت واشر کاغذی می باشد.

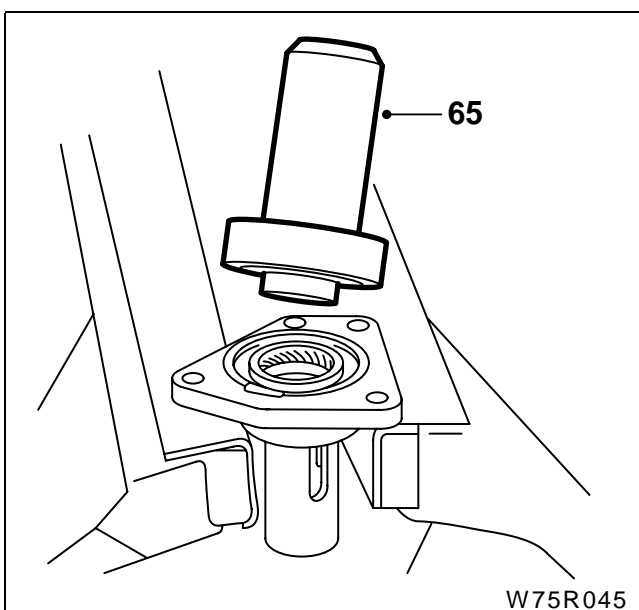

۶۵ - با استفاده از ابزار مخصوص جازن کاسه نمد 25412009 یک کاسه نمد نو را جا بزنید و قیفی پشت دو شاخه کلاچ را آزاد کنید.

۶۶ - یک شیم را در محل قرار دهید (ابعاد آنرا قبلاً به دست آوردیم).

۶۷ - قیفی پشت دو شاخه کلاچ را دوباره جا بزنید و سه پیچ آنرا تا گشتاور $12/5$ نیوتن متر محکم کنید.

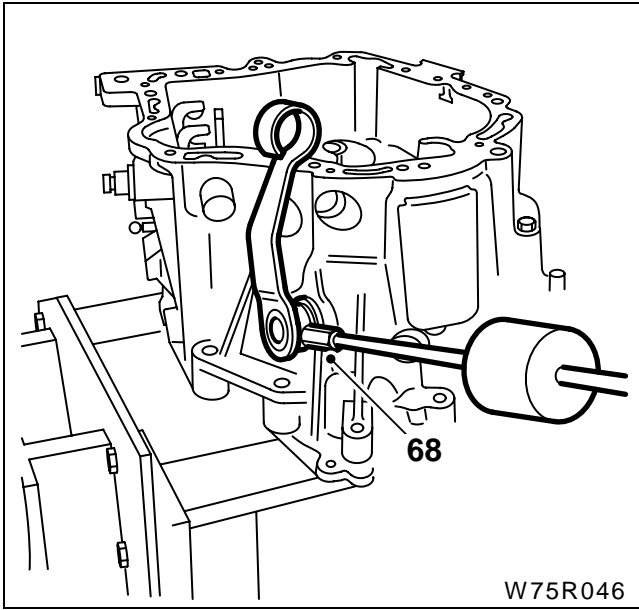

۶۸ - از ابزار مخصوص واسطه کشنده پین دو شاخه کلاچ 25412008 و چکش لغزنده 25410001 استفاده کنید و پین خاردار دسته کلاچ را جا بزنید.

پیاده کردن قطعات جعبه دنده در داخل خودرو

ابزار مخصوص

- 24901011 ۱ - جک نگهدارنده موتور و پیچ آن
- 24901012 ۲ - پایه جک موتور
- 25405002 ۳ - کشنده مغزی دنده ۵

روغن گیربکس را تخلیه کنید.

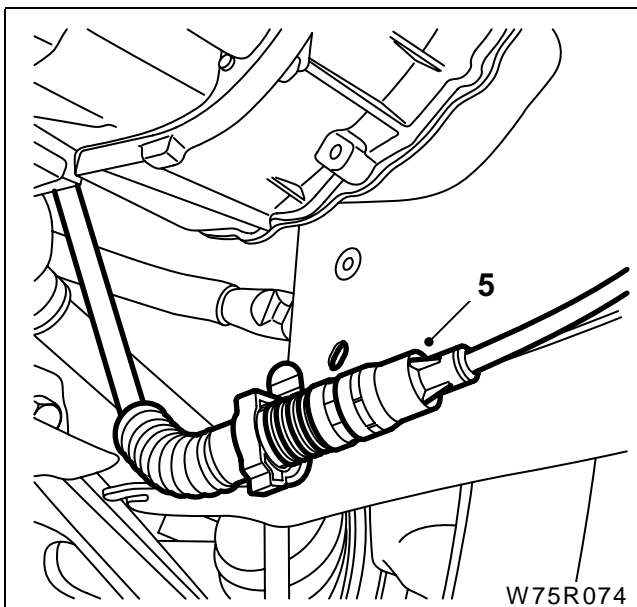
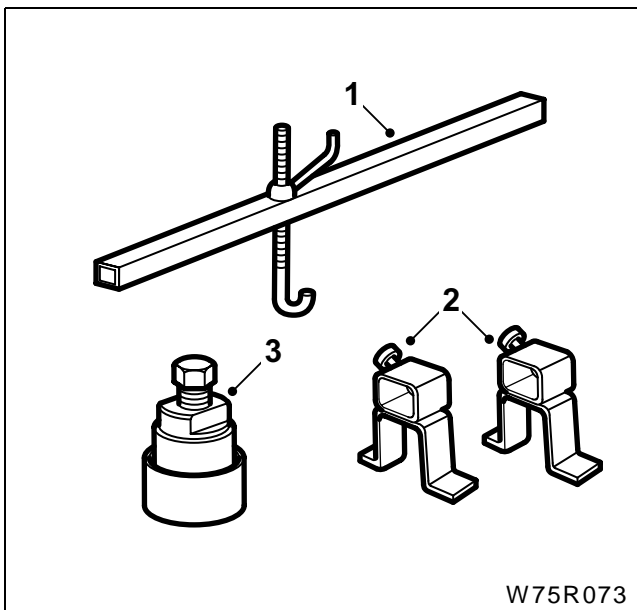

- ۱ - سینی زیر باطری و باطری را باز کنید. (به کتاب ۱۲ مراجعه نمایید).
- ۲ - سیم کلاچ را از جعبه دنده جدا کنید (به صفحه ۸۵ مراجعه نمایید).
- ۳ - خودرو را بر روی جک قرار دهید و چرخ سمت چپ را باز کنید.
- ۴ - سینی زیر موتور را باز کنید.
- ۵ - کابل کلاچ را از پوشش پلاستیکی چرخ سمت چپ آزاد کنید.
- ۶ - روغن گیربکس را تخلیه کنید.

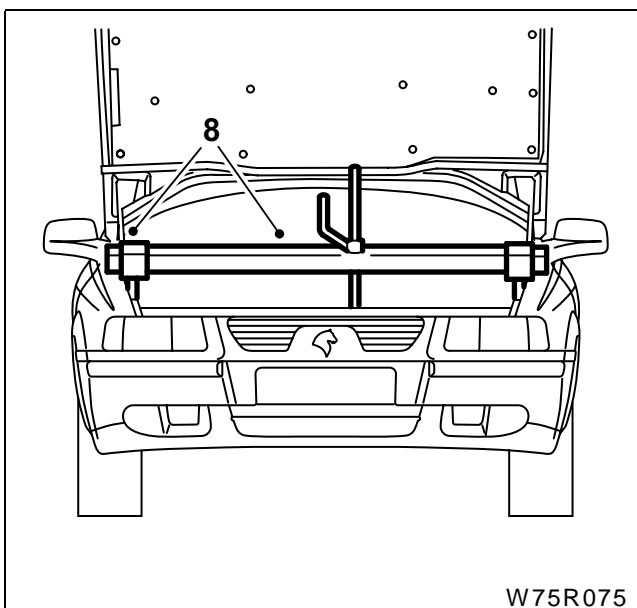

- ۷ - پوشش پلاستیکی چرخ سمت چپ را باز کنید (به صفحه ۲۱ مراجعه نمایید).
- ۸ - جعبه دنده را با استفاده از ابزار مخصوص جک موتور و قلاب نگهدارنده آن ثابت نگهدارید .

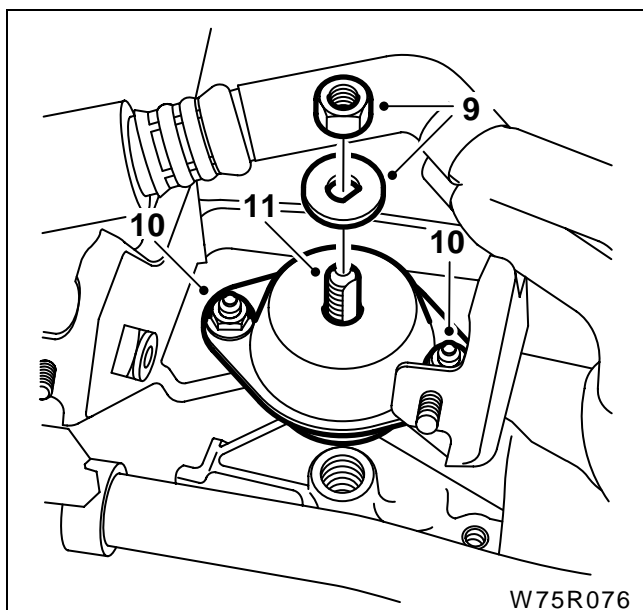

- ۹ - مهره اتصال دو سر رزوه پوسته گیربکس به دسته موتور سمت چپ را بازکنید.
- ۱۰ - پیچ های دسته موتور سمت چپ را بازکنید.
- ۱۱ - واشر و پیچ دوسررزوه را از روی پوسته گیربکس بازکنید.

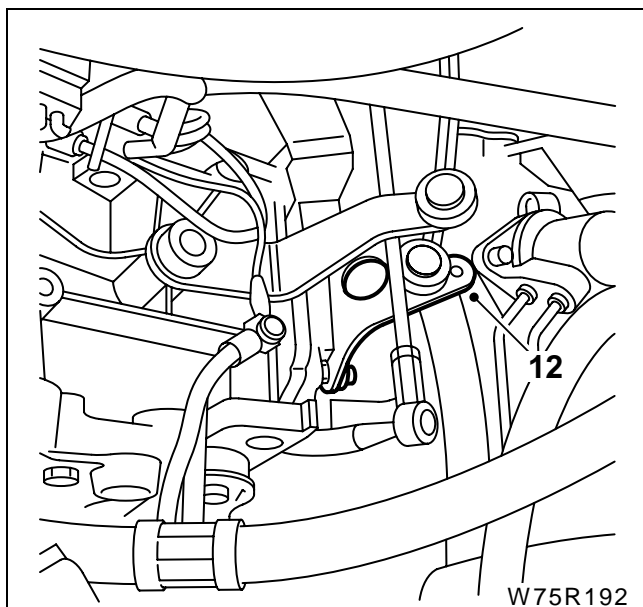

- ۱۲ - جعبه دنده را پایین آورده تا محافظ اتصال توپی با میله موج گیر تماس یابد.

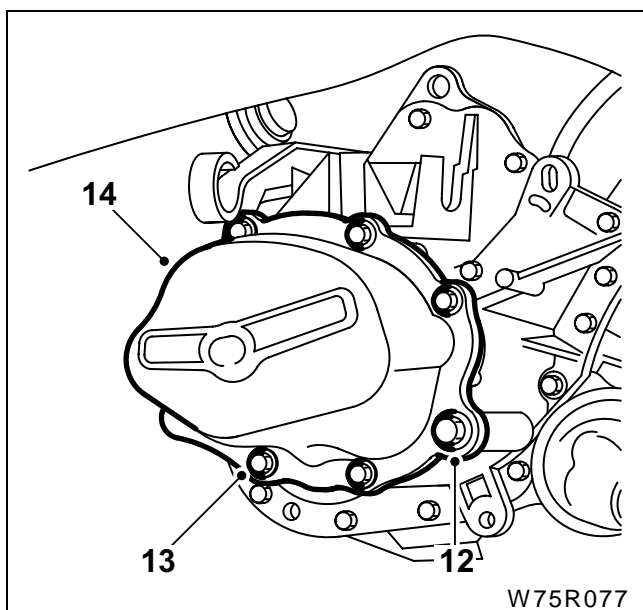

- ۱۳ - پیچ پوسته عقب گیربکس و پیچ بازدید سطح روغن را بازکنید.
- ۱۴ - پوسته عقب گیربکس را بازکنید.

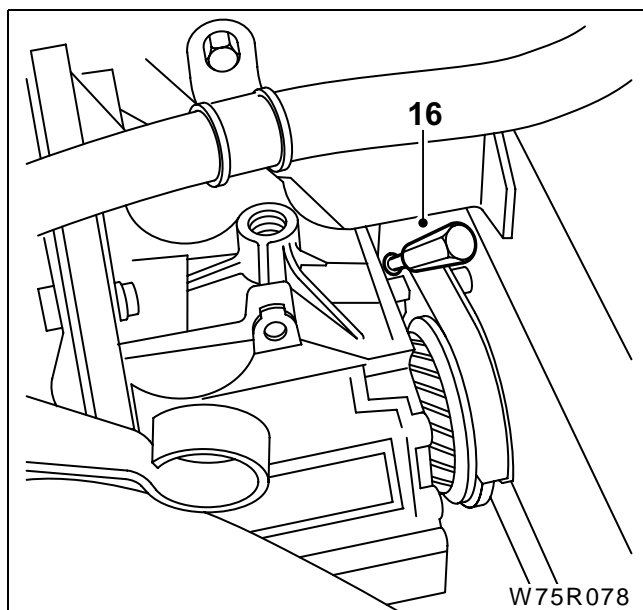

- ۱۵ - دنده ۵ را با استفاده از اهرم دسته دنده ، درگیر کنید.
 ۱۶ - بین ماهک دنده پنج را خارج کنید.

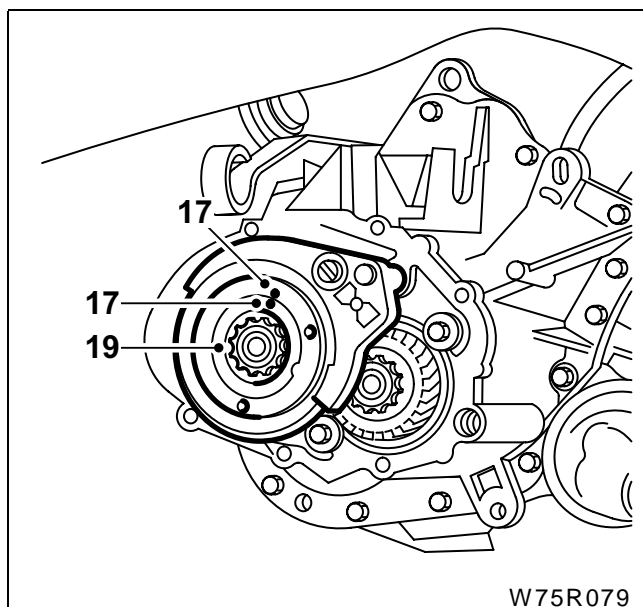

- ۱۷ - کشویی و توپی دنده ۵ را علامت گذاری کنید.
 ۱۸ - جعبه دنده را از طریق درگیر کردن دنده عقب توسط دسته دنده قفل کنید.
 ۱۹ - مهره شفت ورودی و واشر فنری ماهک دنده پنج را بازکنید.

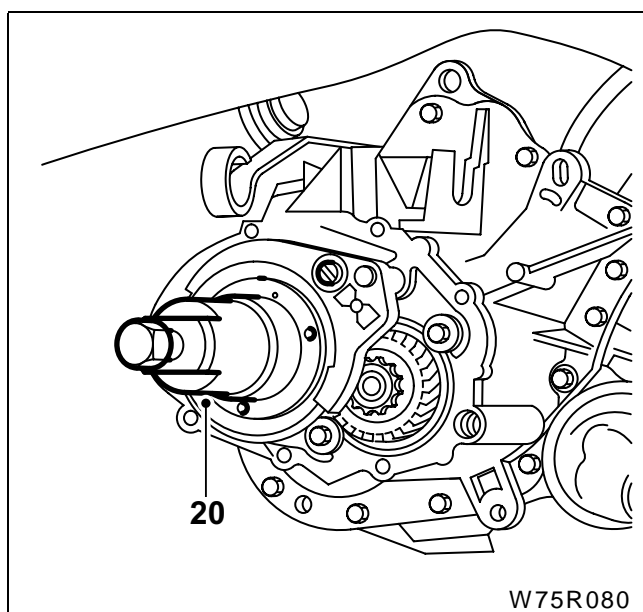

- ۲۰ - توپی دنده ۵ را توسط کشنده مغزی 25405002 از محل خود خارج کنید.

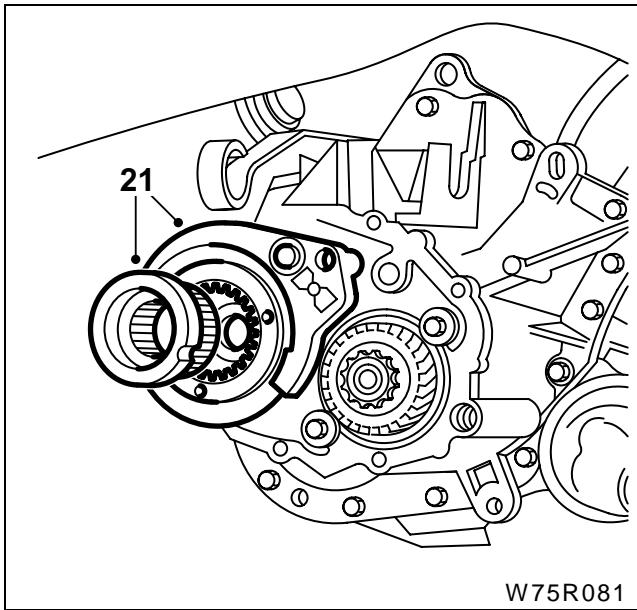

۲۱ - تویی و کشویی و ماهک دنده ۵ را خارج کنید.
احتیاط: مواظب باشیدفنر و ساچمه قفل کننده ماهک به بیرون پرتاب نشوند.

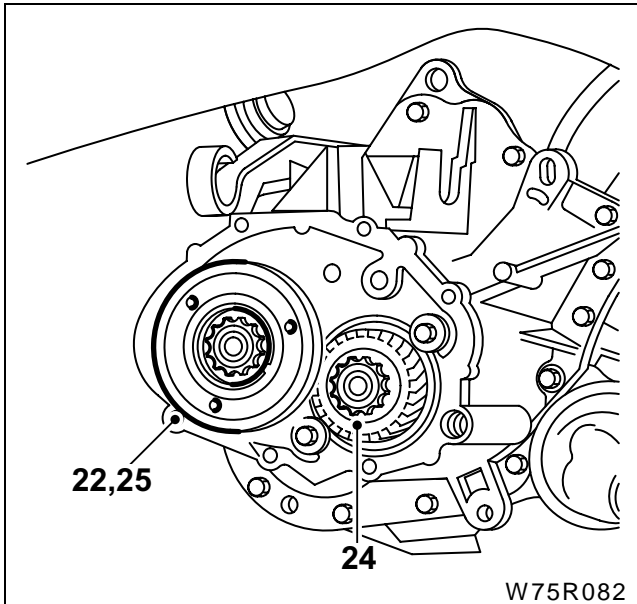

۲۲ - تویی و کشویی را بدون ماهک نصب کنید.
 ۲۳ - با دست دنده ۵ را درگیر کنید.
 ۲۴ - مهره شفت خروجی را با ابزار مخصوص شل کنید.
 ۲۵ - تویی و کشویی را خارج کنید.

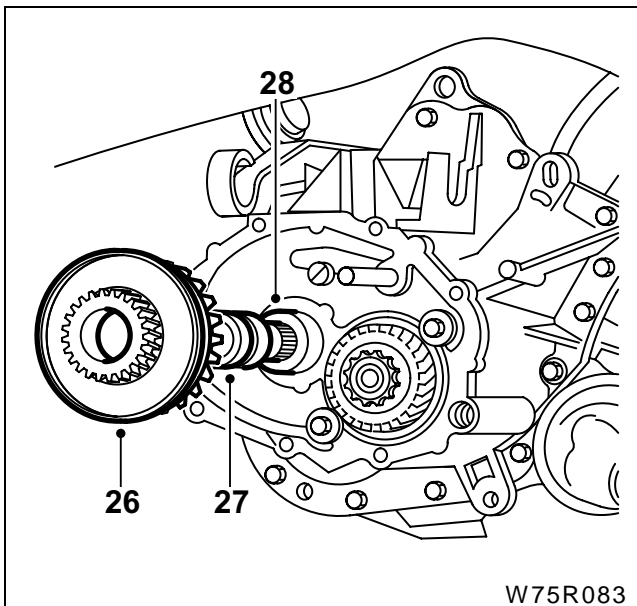

۲۶ - دنده محرک دنده ۵ را خارج کنید.
 ۲۷ - بوش دنده ۵ را خارج کنید.
 ۲۸ - واشر فاصله انداز را خارج کنید.

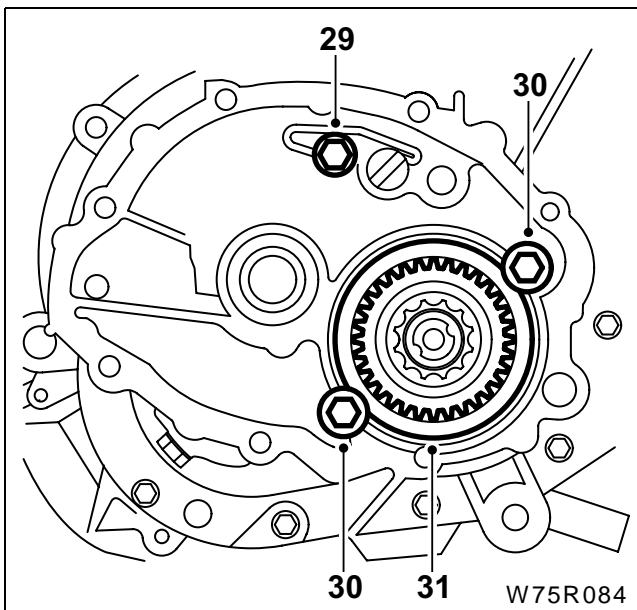

- ۲۹ - پیچ و صفحه نگهدارنده ماهک را خارج کنید.
 ۳۰ - پیچهای نگهدارنده یاتاقان شفت خروجی را باز کنید.
 ۳۱ - خار رینگی متوقف کننده را آزاد کنید (در صورت
 ضرورت از دو پیچ گوهی سر تخت برای بالا کشیدن و
 آزاد کردن و اشر استفاده کنید).

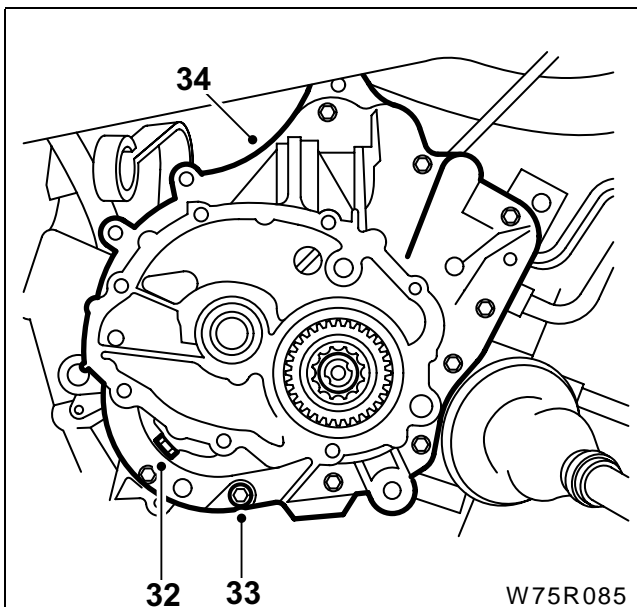

- ۳۲ - پیچ نگهدارنده شفت هرزگرد دنده عقب را باز کنید.
 ۳۱ - پیچهای پوسته جعبه دنده را باز کنید.
 ۳۳ - پوسته جعبه دنده را پیاده کنید (با ضربه چکش
 چوبی آنرا از واشرهای قفلی آزاد نمایید).

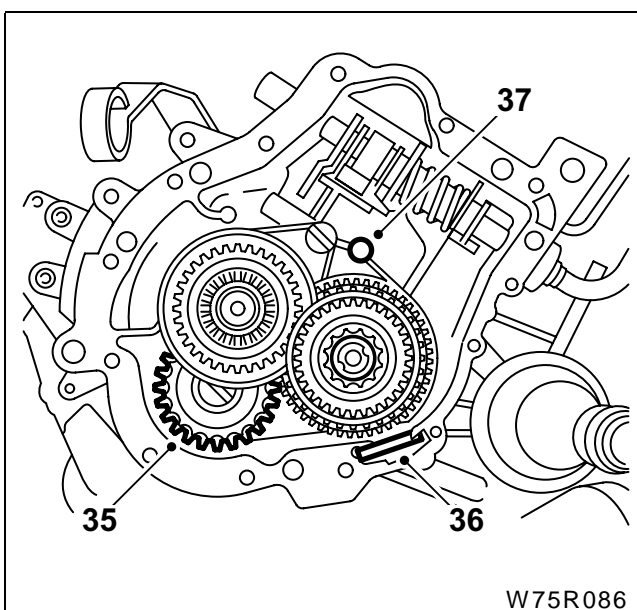

- ۳۴ - شفت هرزگرد دنده عقب و دنده عقب را خارج کنید.
 ۳۵ - صفحه آهنربایی را خارج کنید.
 ۳۶ - میل ماهک دنده ۵ را خارج کنید.
توجه: برای خارج نمودن مجموعه از خار قفلی دنده
 متحرک و دنده محرک دنده پنج را به سمت پوشته فشار
 دهید و با چرخاندن آنها را همراه شفت آزاد کنید.

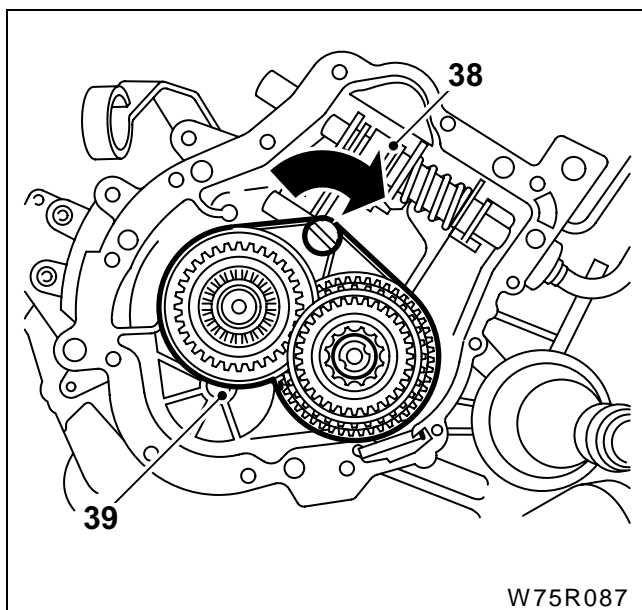

۳۸ - میل ماهک دنده ۲/۱ و ۴/۳ را بچرخانید و آزاد کنید.
 ۳۹ - شفت ورودی، شفت خروجی، ماهک و میل ماهک را خارج کنید.
توجه: ماهکها را بچرخانید تا از خار قفلی آزاد شوند.

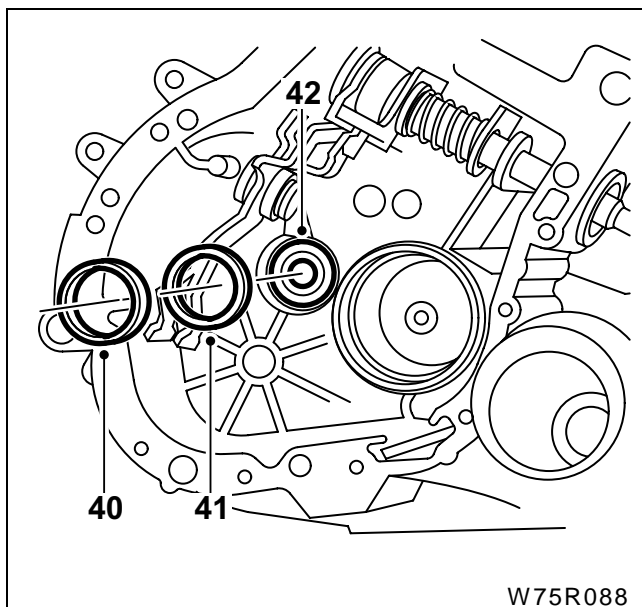

۴۰ - کنس خارجی بلبرینگ شفت ورودی را خارج کنید.
 ۴۱ - واشر تنظیم را خارج کنید.
 ۴۲ - کاسه نمد شفت ورودی را بیرون آورید

سوار کردن قطعات جعبه دنده در داخل خودرو دوباره نصب نمودن

- قطعات و پوسته باید قبل از سوار کردن خوب شستشو شوند.
- قطعات را از نظر ساییدگی، تغییر شکل یا نقص قطعات بررسی کنید.
- اگر مقدار زیادی براده در جعبه دنده وجود داشته باشد آنگاه تمام دنده ها را باید تعویض کرد. همیشه یاتاقانهای یک محور را باهم تعویض نمایید حتی اگر فقط یکی از آنها آسیب دیده باشد.
- تمام کاسه نمدهای شفت محرک را تعویض کنید.
- تمام دنده ها و سطوح اصطکاکی را قبل از نصب کردن روغن کاری کنید.

ابزار مخصوص

۱ - کاسه نمد جازن قیفی جلوی گیربکس 25412009

۲ - واشر پیش بار 25409001

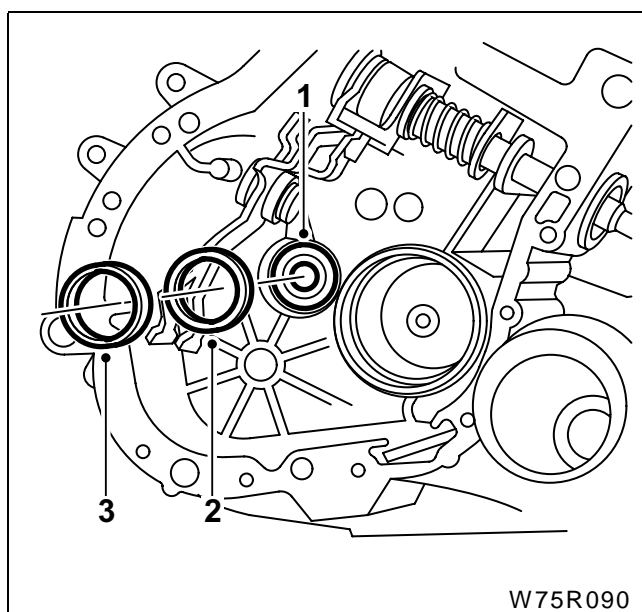
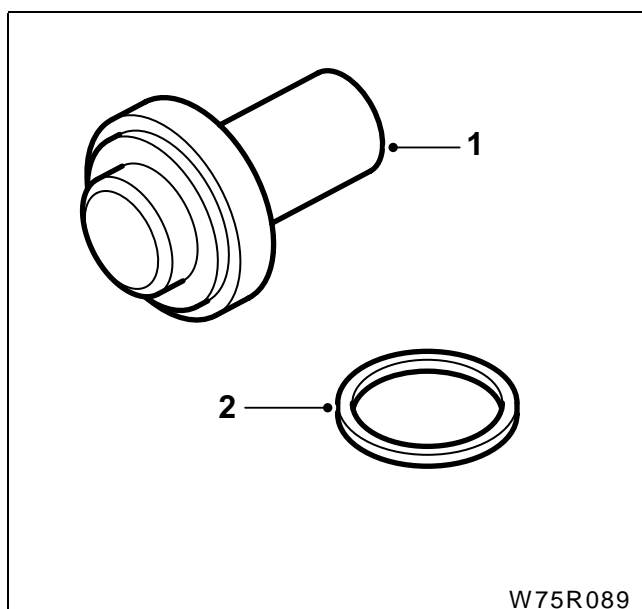

- توجه:** اگر قطعات شفت ورودی تعویض شده باشند، آنگاه عملیات تنظیم محور شفت ورودی باید انجام گیرد (به قسمت تنظیم مراجعه نمایید)
- ۱ - با استفاده از کاسه نمد جازن کاسه قیفی شفت ورودی را نصب کنید.
 - ۲ - واشر تنظیم تعیین شده را نصب کنید (به قسمت تنظیم مراجعه نمایید).
 - ۳ - کنس خارجی بلبرینگ شفت ورودی را نصب کنید

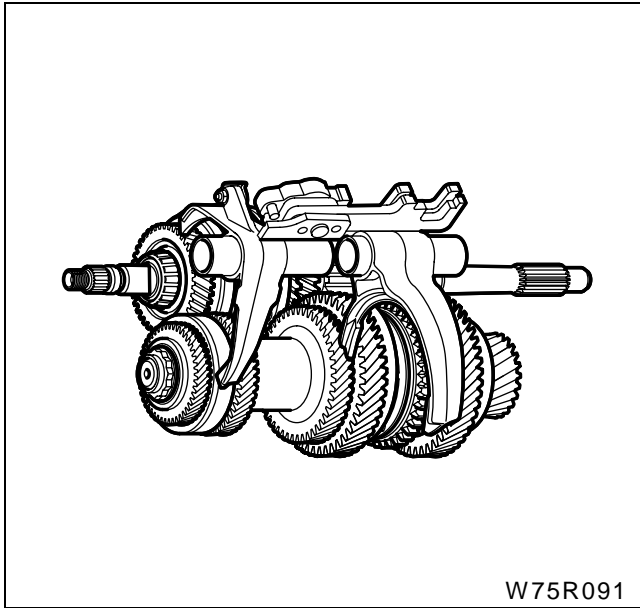

قطعات زیر را سوار کنید

شفت ورودی / خروجی

شفت خروجی

ماهک دنده ۲/۱

ماهک دنده ۴/۳

توجه: برای توضیحات کامل دوباره نصب کردن

قسمتهای شفت به قسمت های مربوطه مراجعه نمایید.

۴ - به شیارهای شفت مقداری گریس بزنید.

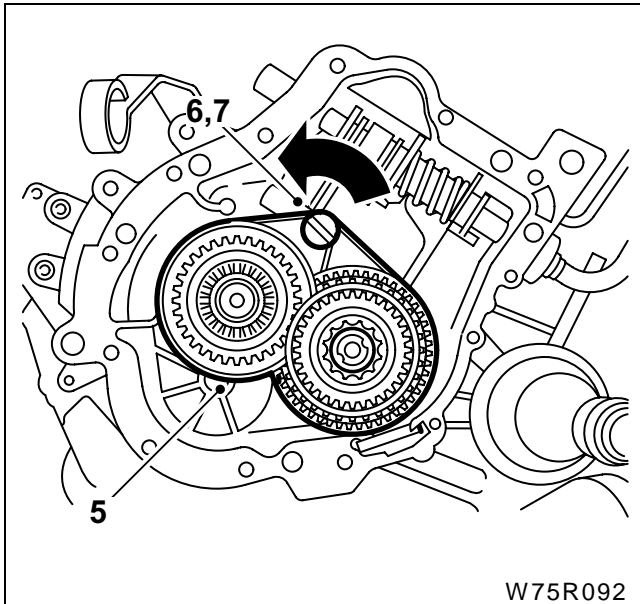

۵ - شفت ورودی، شفت خروجی و قسمت ماهک را نصب کنید.

توجه: ماهکها را بچرخانید تا آنها در خار قفلی درگیر شوند.

۶ - میل ماهک ها را نصب کنید.

۷ - میل ماهک دنده ۲/۱ و ۴/۳ را بچرخانید تا فنر و ساچمه ماهک جا بیفتد.

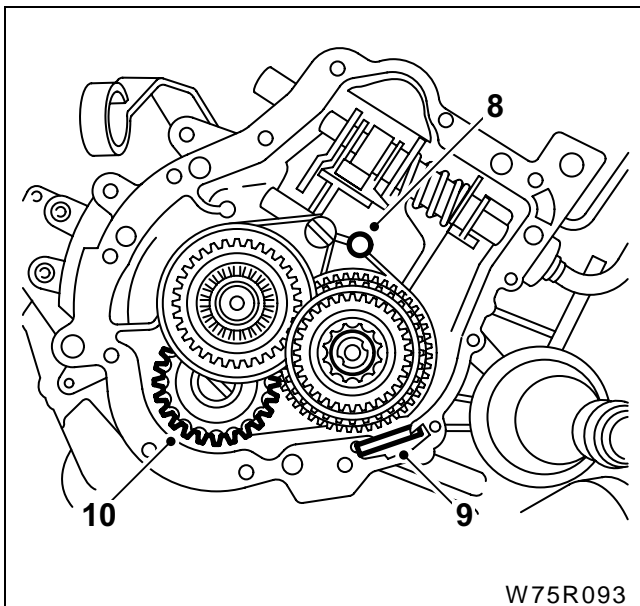

۸ - میل ماهک دنده ۵ را نصب کنید.

۹ - صفحه آهنربایی را نصب کنید.

۱۰ - شفت هرزگرد و دنده عقب را سوار کنید.

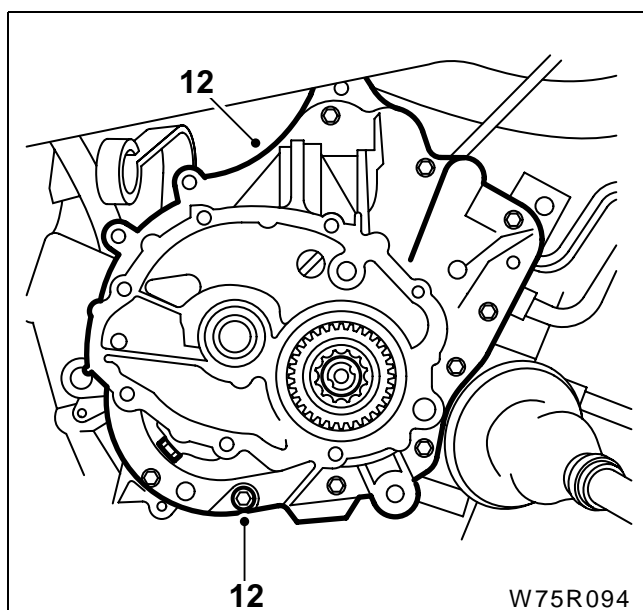

سطح اتصال پوسته کلاچ را به چسب آب بندی آغشته کنید.

۱۱ - کنترل کنید که پین های راهنما بر روی جعبه دنده و یا پوسته نصب شده باشند. در این حالت پوسته را نصب کنید.

۱۲ - پیچ های اتصال پوسته جعبه دنده را با گشتاوری برابر با ۱۲/۵ نیوتن متر محکم کنید.

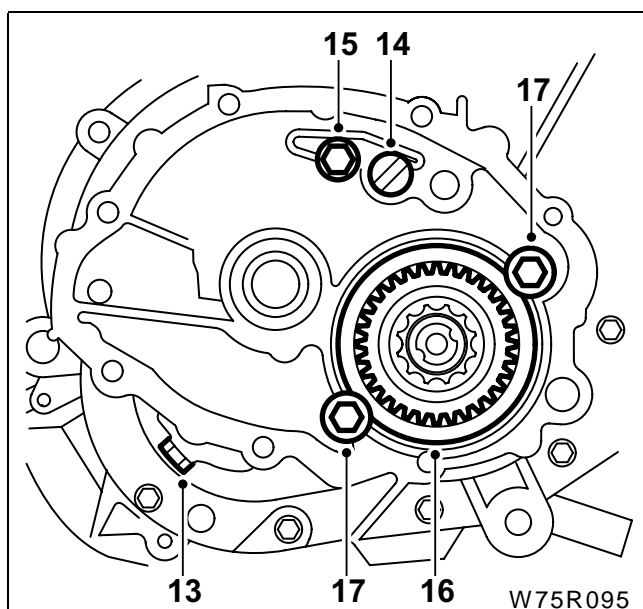

۱۳ - پیچ نگهدارنده شفت هرز گرد دنده عقب را با گشتاور برابر با ۲۰ نیوتن متر محکم کنید.

۱۴ - خار نگهدارنده شفت را نصب کنید.

۱۵ - پیچ را با گشتاوری برابر با ۱۵ نیوتن متر محکم کنید.

۱۶ - خار رینگ متوقف کننده را نصب کنید.

۱۷ - پیچ های نگهدارنده بلبرینگ شفت خروجی را به مقدار ۱۵ نیوتن متر محکم کنید

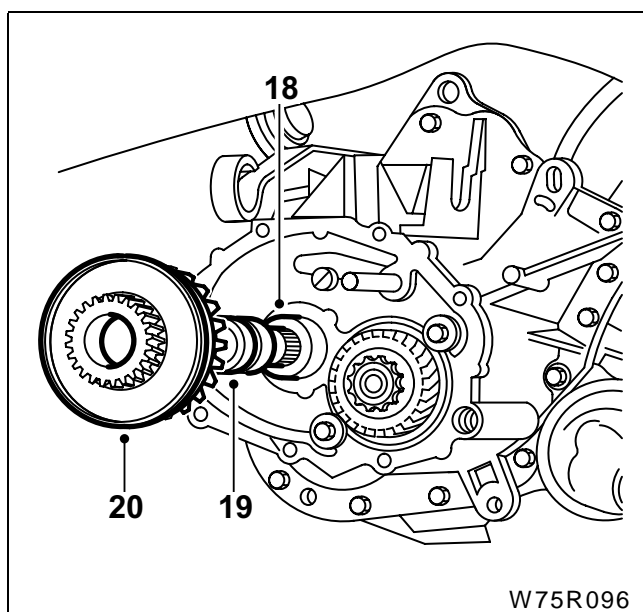

۱۸ - واشر فاصله انداز را در حالتی که سمت پله ای آن به سمت بلبرینگ باشد نصب کنید.

۱۹ - بوش دنده ۵ را نصب کنید.

۲۰ - دنده محرکه دنده ۵ را نصب کنید.

۲۱ - دنده ۵ را بوسیله اهرم دسته دنده، درگیر کنید.

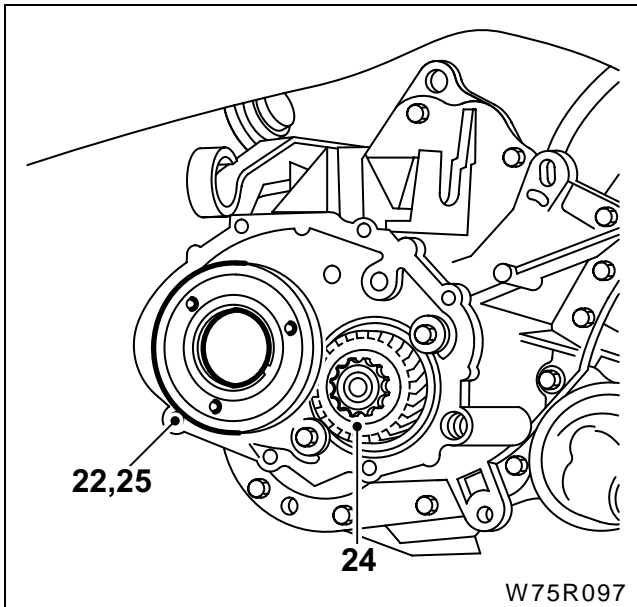

۲۲ - تویی و کشویی را به همراه ماهک نصب کنید.

۲۳ - با دست دنده ۵ را درگیر کنید.

۲۴ - مهره شفت خروجی جدید را ببندید (رزوهای آنرا چسب مالیکوت بزنید). سپس مهره را به میزان ۵۰ نیوتن متر محکم کنید و مهره را با و خم کردن لبه‌های آن به داخل قفل کنید .

۲۵ - تویی و کشویی را باز کنید

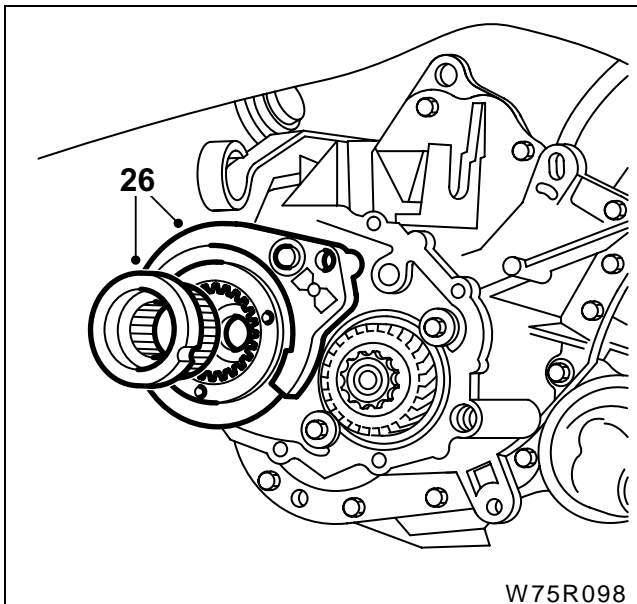

۲۶ - تویی کشویی و ماهک دنده ۵ را با توجه به علامت نصب کنید.

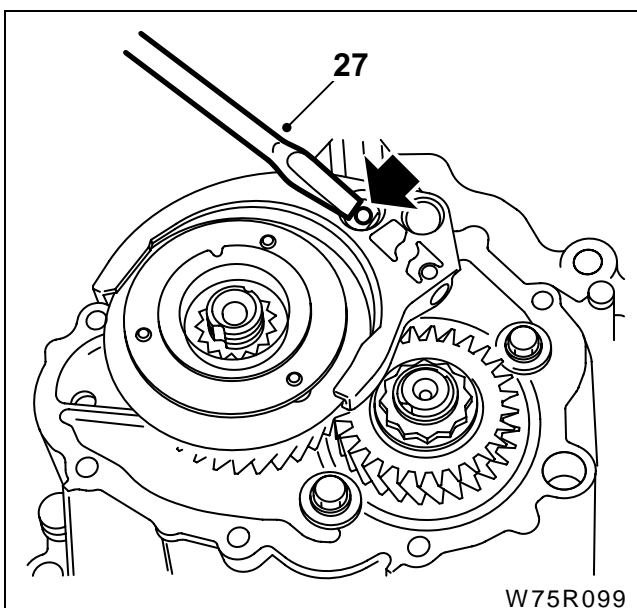

۲۷ - ساچمه قفل کننده را با فشار دادن مجموعه ماهک و کشویی به داخل وارد محل مربوطه کنید.

۲۸ - با دست دنده ۵ را درگیر کنید.

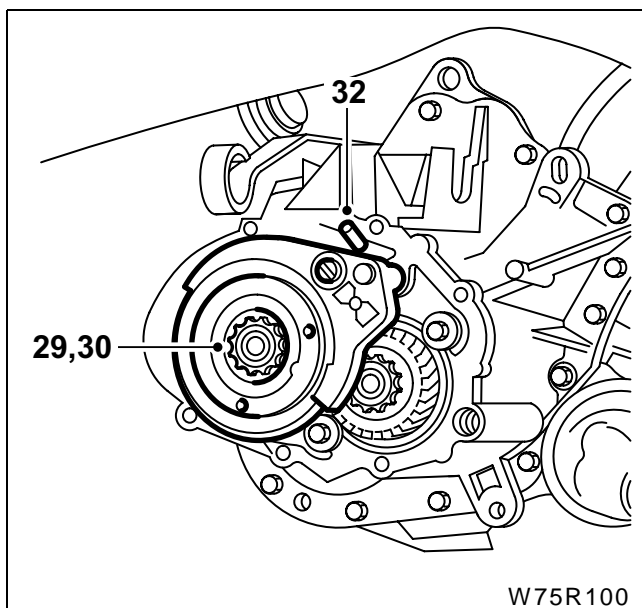

۲۹ - رزوهای شفت ورودی را با چسب مالیکوت آغشته کنید.

۳۰ - مهره شفت ورودی را نصب کنید و با گشتاوری برابر با ۵۰ نیوتن متر محکم کنید و بوسیله خم کردن لبه های آن به درون شیارهای شفت آنرا قفل کنید.

۳۱ - یک خار فنری حلقوی نو در محل خود جا بزنید.

۳۲ - خار فنری جهت ثابت نمودن میل ماهک و ماهک دنده ۵ نسبت به همدیگر را جا بزنید.

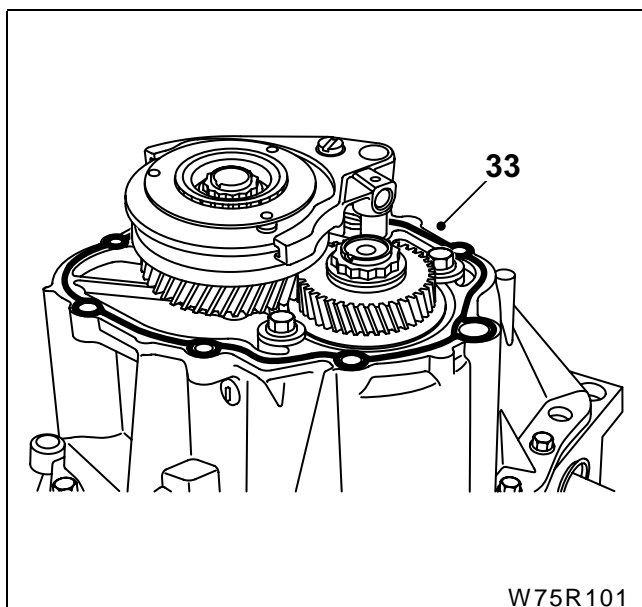

۳۳ - سطح تماس پوسته عقب گیربکس را به چسب آب بندی Silicon Class2 آغشته کنید

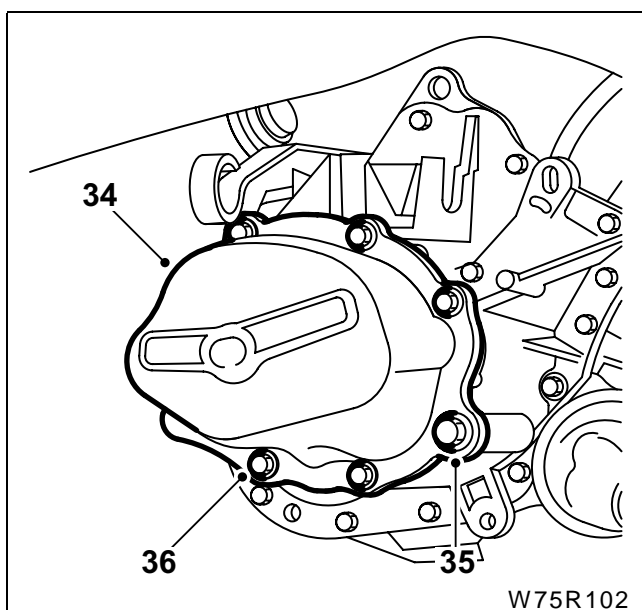

۳۴ - پوسته عقبی را نصب کنید.

۳۵ - واشر را نصب کرده و پیچهای بازدید سر ریز روغن گیربکس را کمی سفت کنید.

۳۶ - پیچ ها را به میزان ۱۲/۵ نیوتن متر محکم کنید.

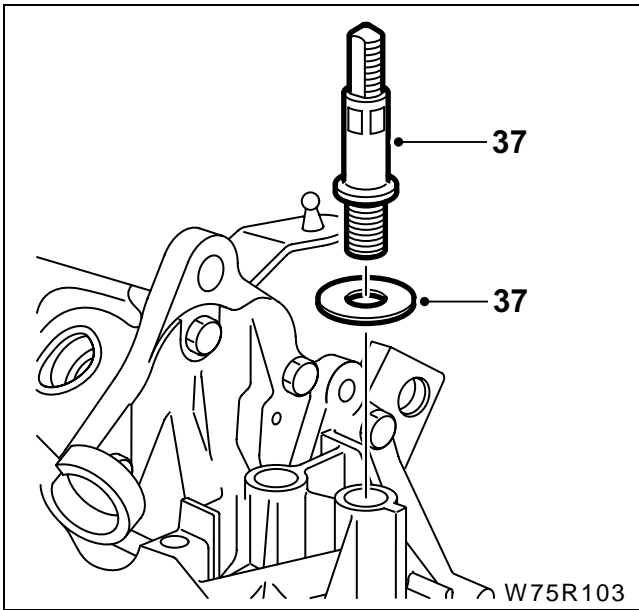

۳۷ - رزوه های پیچ دو سر رزوه نگهدارنده گیربکس را به چسب آب بندی آغشته کنید و در محل مربوط به میزان ۵۰ نیوتن متر محکم کنید.

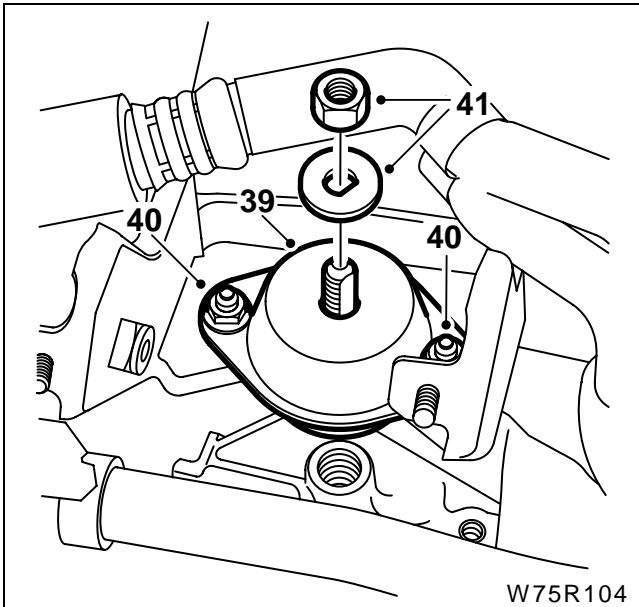

۳۸ - با استفاده از جک موتور جعبه دنده را در وضعیت خود تنظیم کنید.
 ۳۹ - دسته موتور سمت چپ را نصب کنید.
 ۴۰ - دو مهره نصب را با گشتاوری برابر با ۱۷/۵ نیوتن متر محکم کنید.
 ۴۱ - مهره و واشر اتصال پیچ دو سر رزوه نگهدارنده گیربکس را دسته موتور را ببندید و به مقدار ۷۰ نیوتن متر محکم کنید

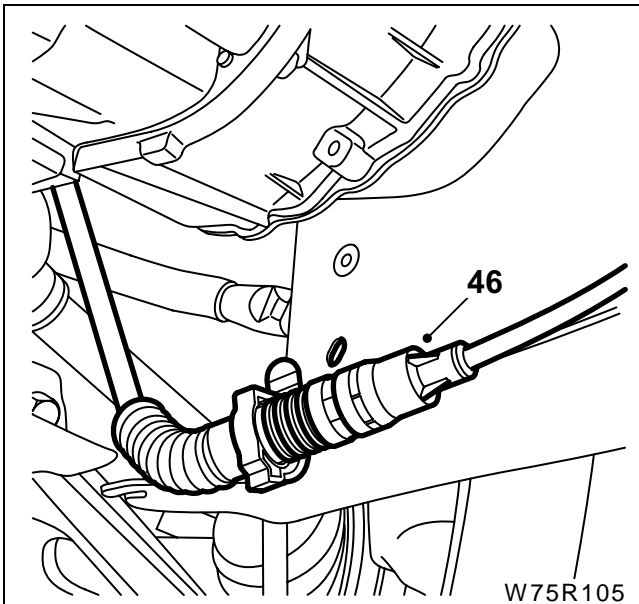

۴۲ - سیم کلاچ را به جعبه دنده متصل کنید (به صفحه ۸۵ مراجعه کنید).
 ۴۳ - سینی زیر باطری و باطری را نصب کنید (به کتاب ۱۲ مراجعه کنید).
 ۴۴ - روغن جعبه دنده را به مقدار صحیح پر کنید (به صفحه ۷۳ مراجعه کنید).
 ۴۵ - پوشش پلاستیکی چرخ سمت چپ جلو را نصب کنید (به صفحه ۱۷ مراجعه نمایید).
 ۴۶ - سیم کلاچ را به پوشش پلاستیکی چرخ سمت چپ متصل کنید.
 ۴۷ - سینی زیر موتور را نصب کنید (به صفحه ۱۶ مراجعه نمایید).
 ۴۸ - چرخ سمت چپ جلو خودرو را ببندید و با گشتاوری برابر با ۸۵ نیوتن متر محکم کنید.

تنظیم کاسه‌نمدهای شفت ورودی

- ۱ - با استفاده از ابزار 25409001 واشر پیش بار تنظیم را جا بزنید.
- ۲ - کنس بیرونی بلبرینگ شفت ورودی را جا بزنید.
- ۳ - شفت ورودی جمع شده را جا بزنید.
- ۴ - کنس بیرونی بلبرینگ شفت ورودی را در پوسته جعبه دنده جا بزنید.
- ۵ - پوسته جعبه دنده را بر جای خود قرار دهید.
- ۶ - پیچ‌های پوسته جعبه دنده را $12/5$ نیوتن متر سفت کنید.
- ۷ - مهره جدید شفت ورودی را بدون اینکه محکم کنید، طوری در جای خود ببندید که صورت پخ خورده آن بطرف بیرون قرار گیرد.

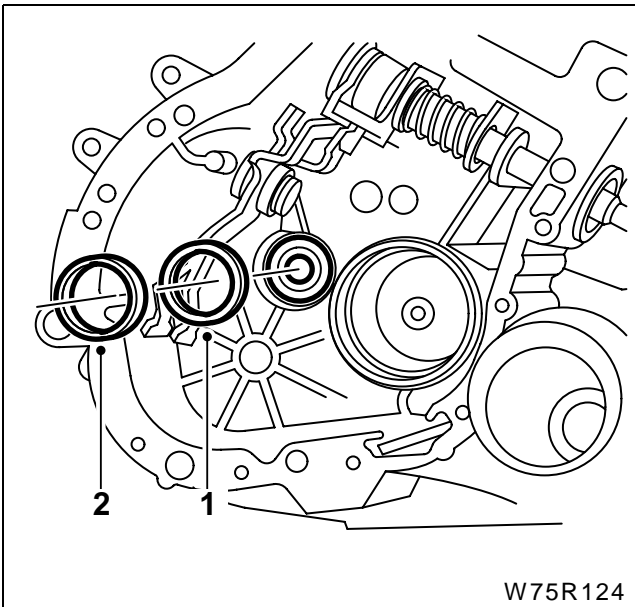

۸ - پایه ساعت اندازه‌گیری را نصب کنید.

۹ - میله آن را نیز در جای خود قرار دهید.

۱۰ - پایه جمع شده را ببندید.

۱۱ - ساعت را ببندید.

۱۲ - سیم کلاچ را درگیر کنید.

۱۳ - پدال کلاچ را کاملاً بفشارید.

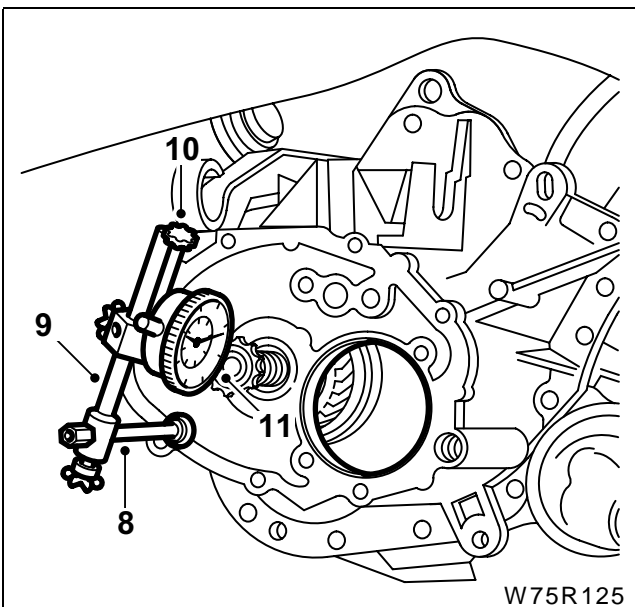

توجه: عملیات زیر باید بهنگام فشردن پدال کلاچ انجام شود.

۸ - شفت ورودی را چرخانده و به عقب بفشارید.

۹ - ساعت را صفر کنید.

۱۰ - شفت ورودی را بکشید.

۱۱ - مقدار ساعت را بخوانید. (A)

۱۲ - برای بار دوم عملیات را انجام داده و ساعت را بخوانید و

مقدار بزرگتر را یادداشت کنید. (A)

۱۳ - ضخامت واشر اولیه $(B) = 0.90 \text{ mm}$

۱۴ - تیرانس کاری $(C) = 0.08 \text{ mm}$

۱۵ - مقدار $(A) + (B) - (C)$ ضخامت لازم برای واشر تنظیم

خواهد بود.

توجه: حین انجام فرآیند فوق، هیچ ابزاری را نباید جابجا

کنید.

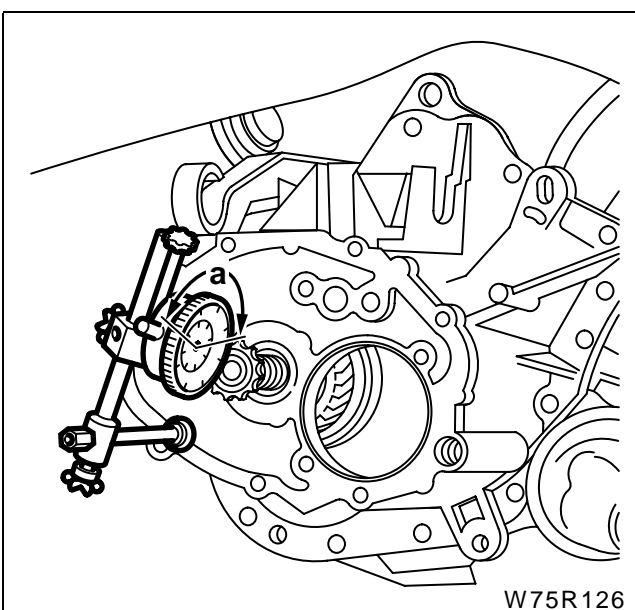

باز کردن قطعات شفت ورودی

باز کردن قطعات

مهم: بلبرینگ هایی که از روی شفت بیرون آورده شده اند نباید دوباره مورد استفاده قرار گیرند همواره از بلبرینگ نو و جدید استفاده کنید.

۱ - انتهای شفت را با مهره اش نگهداشته و بدنه را در محل دنده ۳ محافظت کرده و محور را با فشار خارج کنید. توسط پرس رولبرینگ مخروطی عقب شافت ورودی را جدا کنید شفت ورودی را بر روی ابزار مخصوص 25405001 و 25407001 طوری قرار دهید که سطح تماس ابزار چرخنده محرک دنده یک باشد.

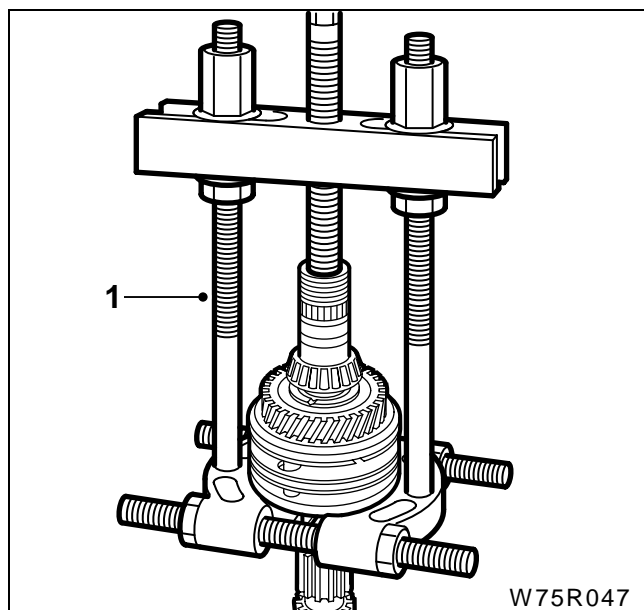

W75R047

۲ - دنده محرک دنده ۴ را جدا کنید.

۳ - بوش مغزی دنده محرک دنده ۴ را جدا کنید.

۴ - کشویی و توپی دنده ۳ و ۴ را جدا کنید.

توجه: بر روی توپی و کشویی دنده ۴ علامت گذاری کنید تا در زمان نصب مجدد دچار مشکل نشوید.

۵ - دنده محرک دنده ۳ را جدا کنید.

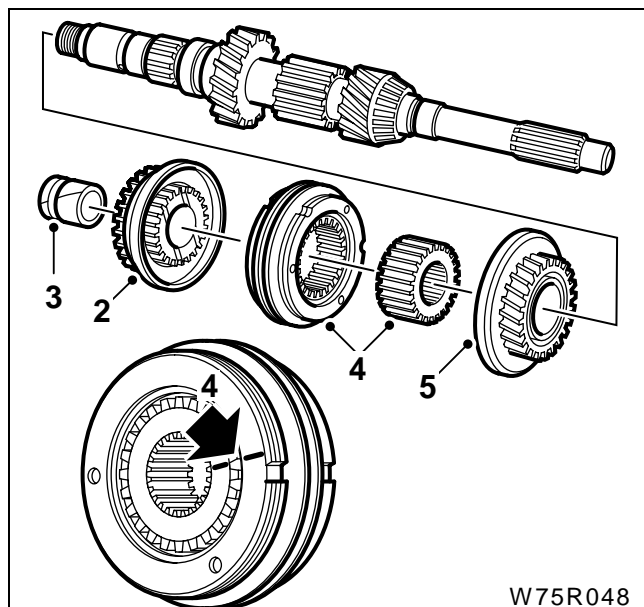

W75R048

۶ - رولبرینگ مخروطی سمت جلوی شفت ورودی را با استفاده از ابزار مخصوص 25405001 جدا کنید.

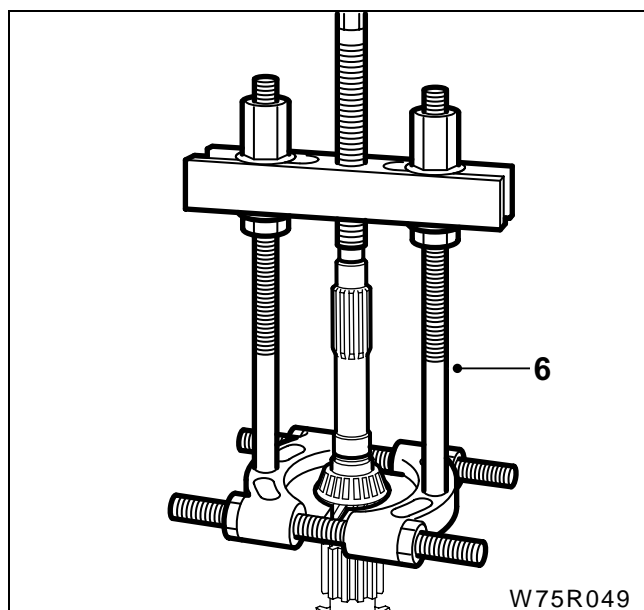

W75R049

نصب کردن قطعات شفت ورودی

مهم:

- قطعات را هنگام نصب کردن روغنکاری کنید.
- به علامت های رسم شده مربوطه در هنگام جدا کردن توجه نمایید.
- موقعیت جدید توپی و کشویی را نسبت به علامت زده شده ، کنترل کنید.
- از رولبرینگهای نو و جدید بجای رولبرینگهای کار کرده استفاده کنید .
- همیشه مهره ها را با مهره های نو تعویض کنید.
- از کاربرد رولبرینگ های با سطوح خراشیده و معیوب خودداری کنید.

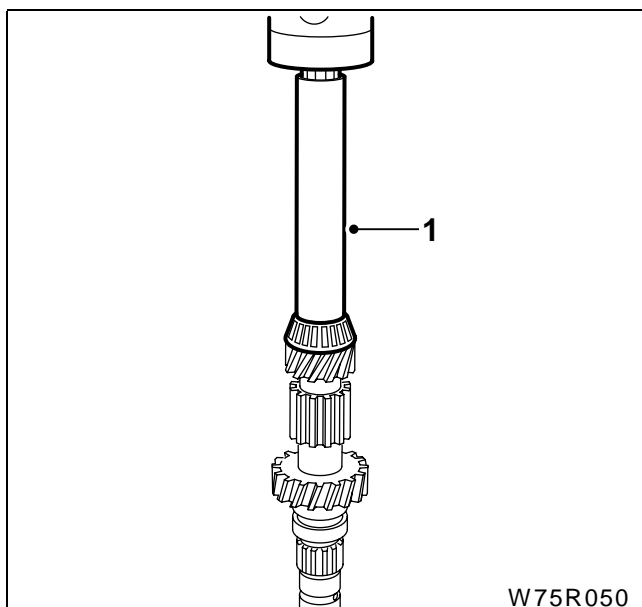

- ۱ - رولبرینگ جلویی شفت ورودی را با استفاده از ابزار مخصوص 25412006 نصب کنید.

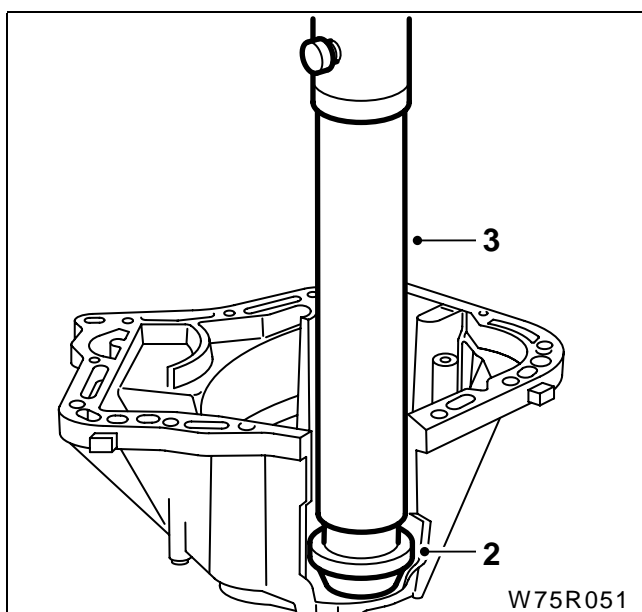

- ۲ - کنس خارجی رولبرینگ سمت عقب شفت ورودی را با استفاده از ابزار مخصوص 25412002 و 25412034 در محل خود قرار دهید.
- ۳ - کنس خارجی رولبرینگ را توسط پرس و ابزار مخصوص 25412011 در محل خود جا بزنید.

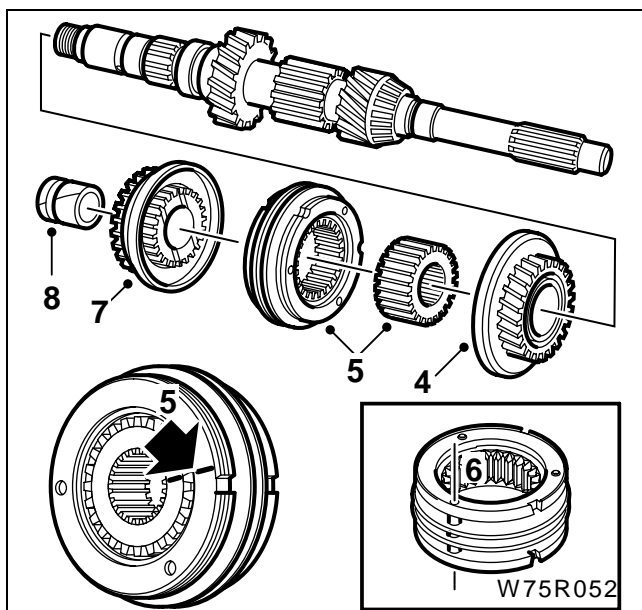

۴ - دنده محرک دنده ۳ را جا بزنید .

احتیاط: وضعیت مکانی دنده های ۳ و ۴ را با یکدیگر جابجا نکنید.

۵ - کشویی و توپی را جا بزنید و به علامت های ترسیم شده در هنگام پیاده کردن، توجه نمایید.

۶ - علامتهای ترسیم شده بر روی شیارهای کشویی را با چرخنده دنده ۳ هم امتداد کنید.

توجه: علامتها باید با کشویی هم جهت باشند.

۷ - دنده محرکه دنده ۴ را نصب کنید.

۸ - بوش مغزی شیاردار چرخنده دنده ۴ را نصب کنید.

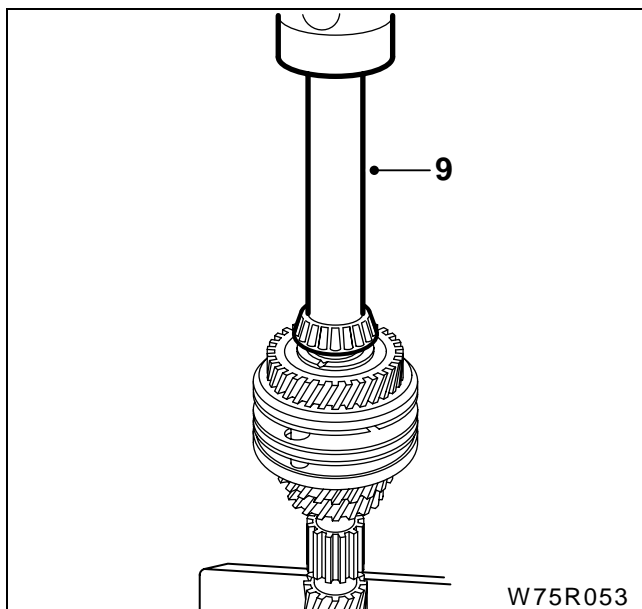

۹ - رولبرینگ مخروطی عقب شفت ورودی را توسط ابزار مخصوص 25412006 جا بزنید.

باز کردن قطعات شفت خروجی جدا کردن

مهم: از رولبرینگهای جدید و نو بجای رولبرینگهای کار کرده استفاده کنید.

با استفاده از ابزار مخصوص:

۱ - چرخ دنده متحرک دنده ۵ را خارج کنید.

۲ - بلبرنگ را جدا کنید.

۳ - دنده متحرک دنده ۴ و ۳ (دنده دو قلو) را جدا کنید.

۴ - دنده متحرک دنده ۲ را جدا کنید.

۵ - بوش مغزی شیار دار دنده ۲ را جدا کنید.

توجه: در صورت نیاز برای خارج نمودن دنده متحرک دنده ۵ و بوش می توان دنده متحرک دنده ۴ را خارج نمود.

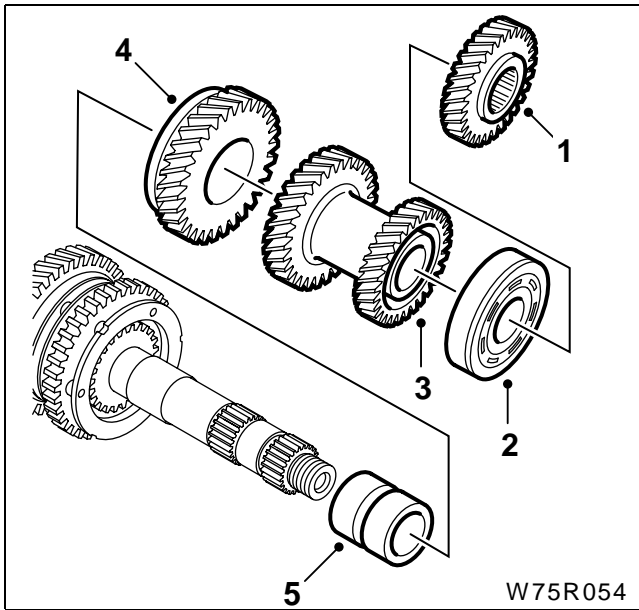

۶ - وضعیت توپی را نسبت به کشویی علامت گذاری کنید.

۷ - کشویی و توپی را جدا کنید.

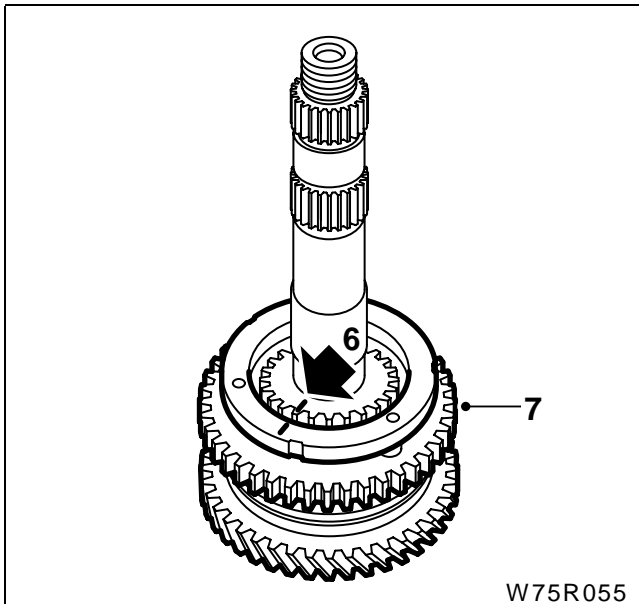

۸ - دنده متحرک دنده ۱ را جدا کنید.

۹ - بلبرینگ سوزنی کف گرد را بیرون آورید.

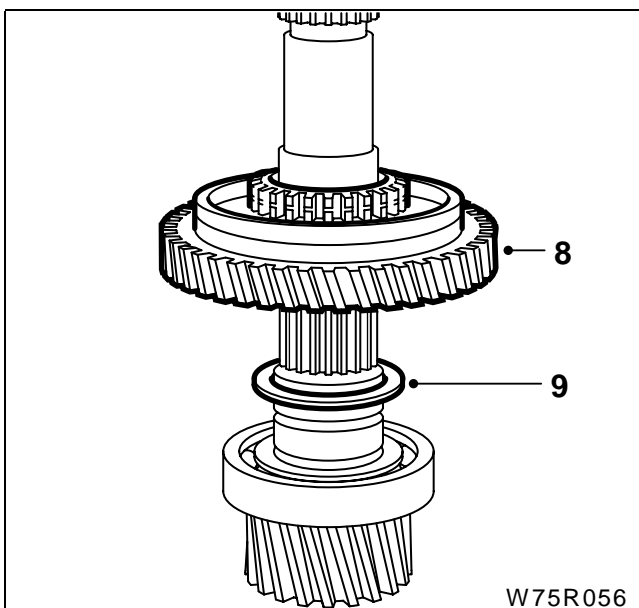

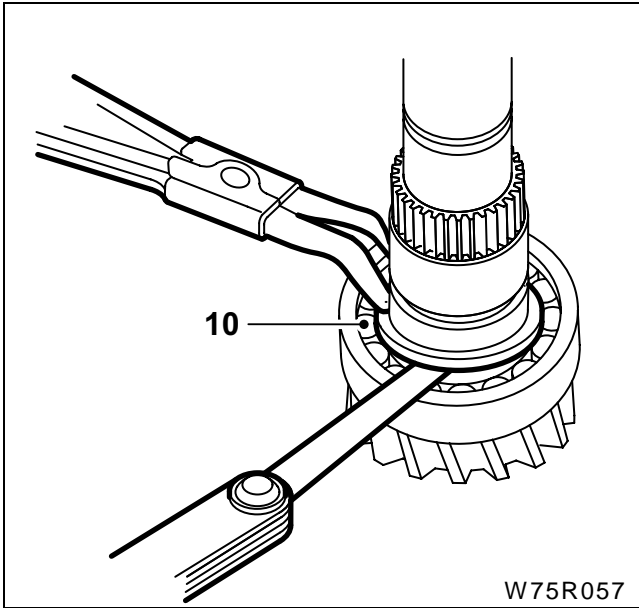

۱۰ - واشر قفلی را با استفاده از خار بازکن و اهرم کردن تیغه فیلر خارج کنید .

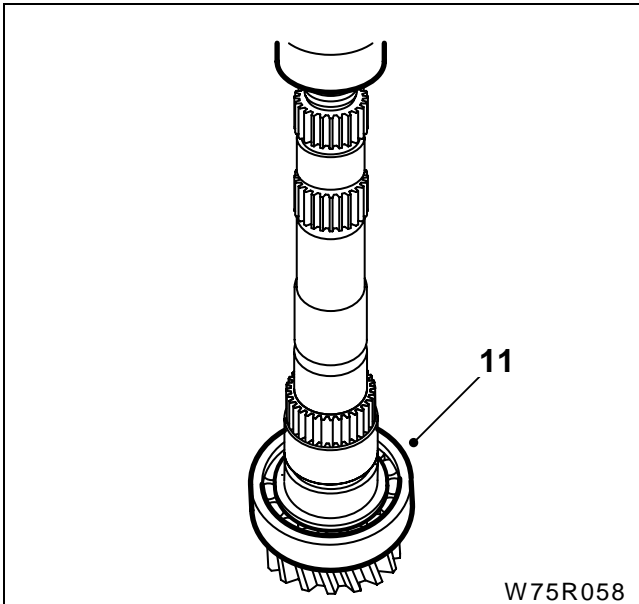

۱۱ - بلبرینگ را با استفاده از پرس و ابزار مخصوص 25405001 خارج کنید دقت کنید که شفت و مهره انتهایی آن دچار آسیب دیدگی نشوند.

نصب کردن قطعات شفت خروجی

مهم:

- قطعات را هنگام نصب کردن روغنکاری کنید.
- به علامت های ترسیم شده هنگام بازکردن توجه نمایید.
- وضعیت سطوح شفت در محل یاتاقانها را از نظر ساییدگی یا خراشیدگی بررسی نمایید. اگر آسیب دیدگی مشاهده شد آنگاه شفت را تعویض نمایید.
- از رولبرینگهای جدید و نو بجای رولبرینگهای کار کرده استفاده کنید .

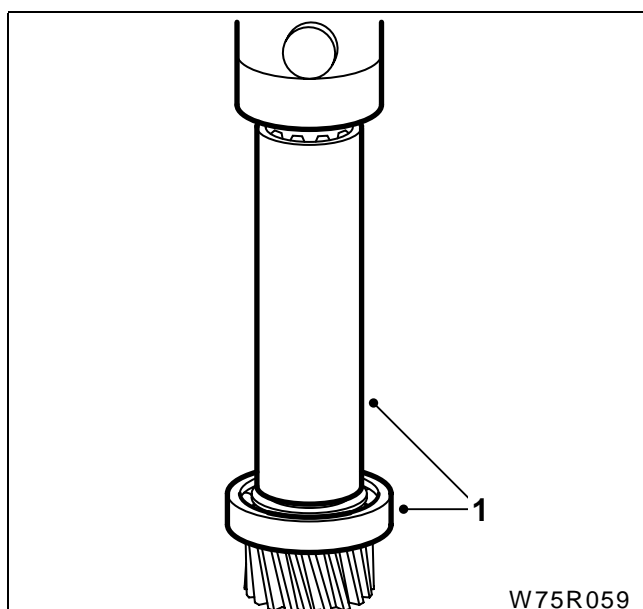

- ۱ - با استفاده از ابزار مخصوص و پرس 25412011 بلبرینگ را طوری که شیار آن رو به بالا باشد جا بزنید.

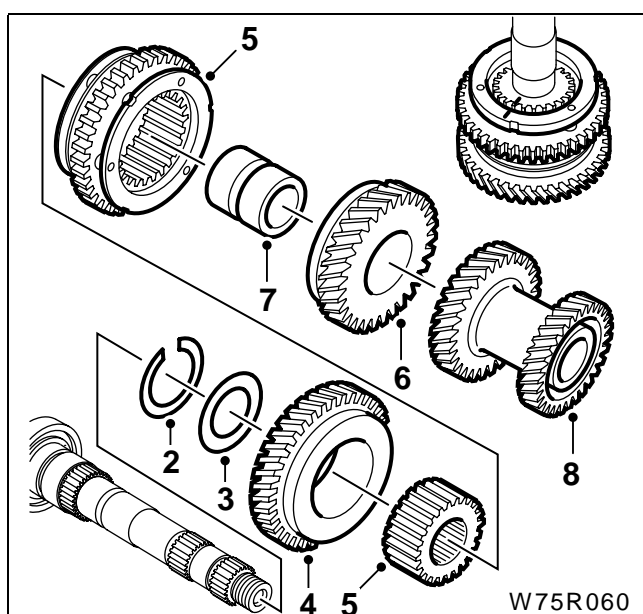

- ۲ - واشر فنری قفلی بلبرینگ را در محل خود قرار دهید.
 - ۳ - بلبرینگ سوزنی کف گرد را در محل خود قرار دهید.
 - ۴ - دنده متحرک دنده ۱ را نصب کنید.
 - ۵ - کشویی دنده ۱ و ۲ و تویی آن را نصب کنید.
- توجه:** به علامتهایی که در هنگام باز نمودن گذاشته اید توجه کنید و همچنین مچ دندانه های دنده کشویی به سمت دنده یک باشد.
- ۶ - دنده منحرک دنده ۲ را نصب کنید.
 - ۷ - بوش مغزی شیاردار را نصب کنید.
 - ۸ - دنده متحرک یکپارچه (دو قلو) دنده های ۳ و ۴ را نصب کنید.

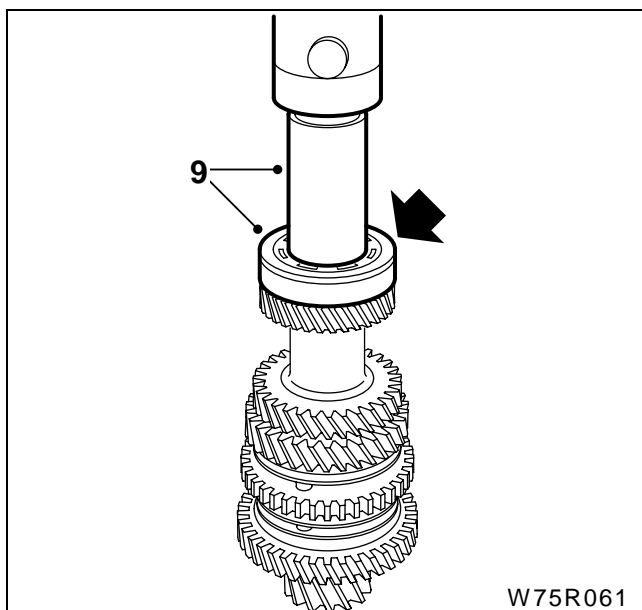

۹ - بلبرینگ را به نحوی که شیار جای خار رینگ آن رو به بالا باشد (به فلش توجه کنید) توسط پرس و ابزار مخصوص 25412006 جا بزنید.

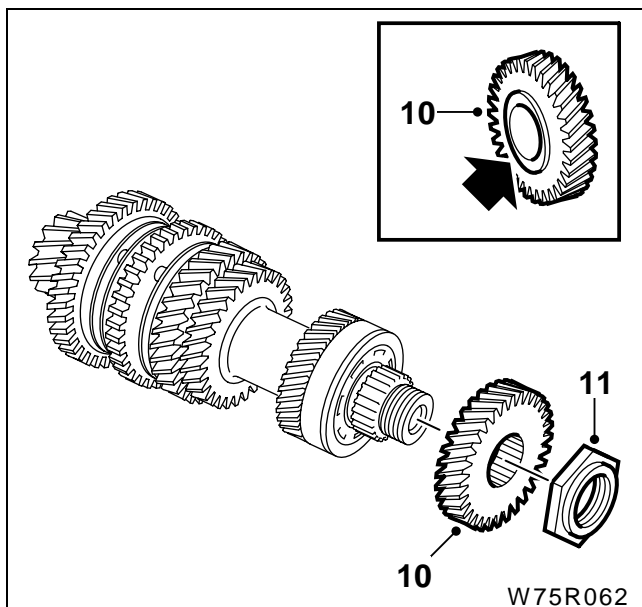

۱۰ - چرخنده متحرک دنده ۵ را بطوریکه لبه برآمده آن به سمت بلبرینگ باشد (به فلش توجه کنید) جا بزنید .
۱۱ - مهره نو را ببندید و بطور موقت محکم کنید.

باز کردن قطعات دیفرانسیل

پیاده کردن

مهم: از رولبرینگ نو و جدید بجای رولبرینگهای قدیمی استفاده کنید.

۱ - رولبرینگها را با استفاده از ابزار مخصوص 25412004 و 25405001 جدا کنید.

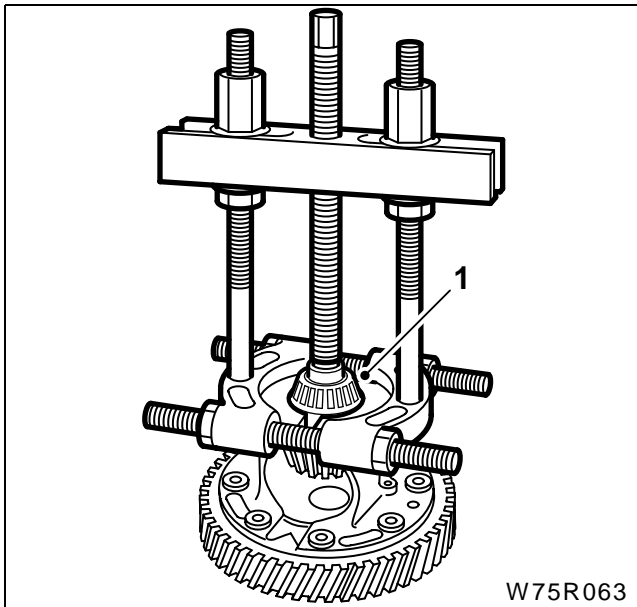

W75R063

۲ - هشت پیچ کرانویل را باز کنید.

۳ - کرانویل را از پوسته دیفرانسیل جدا کنید.

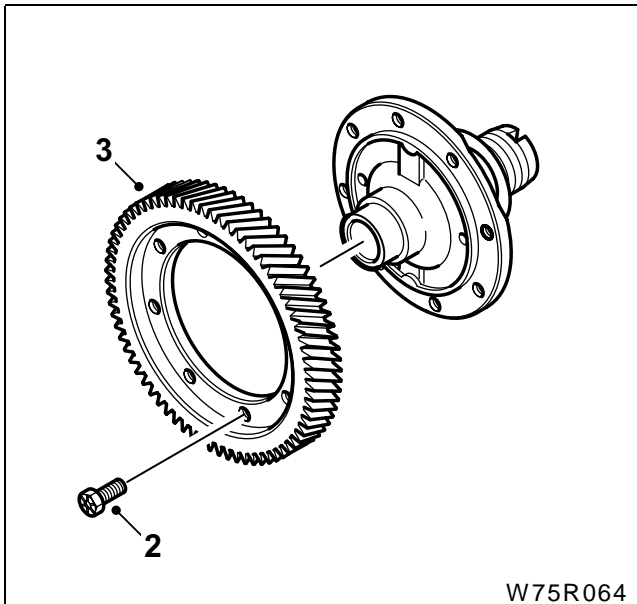

W75R064

۴ - پین مهار کننده میل دیشلی را خارج کنید.

۵ - میل دیشلی را بیرون آورید.

۶ - چرخنده هرزگردها را خارج کنید.

۷ - واشر بشقابی پشت دنده هرزگردها را با چرخاندن و فشار دادن خارج کنید.

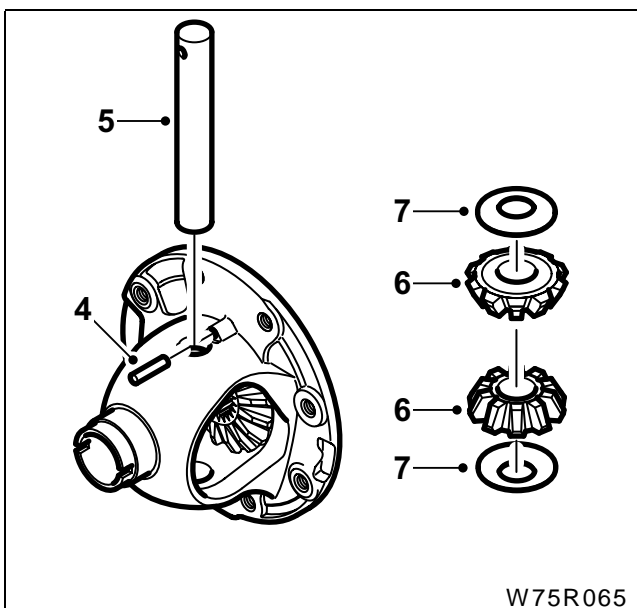

W75R065

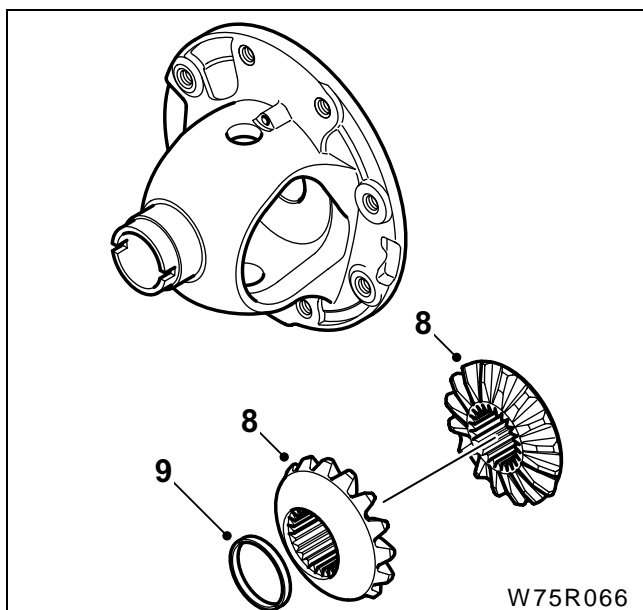

W75R066

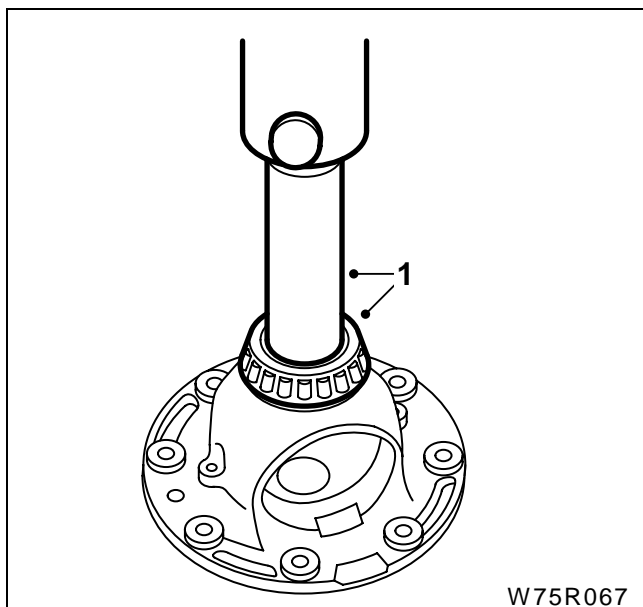

W75R067

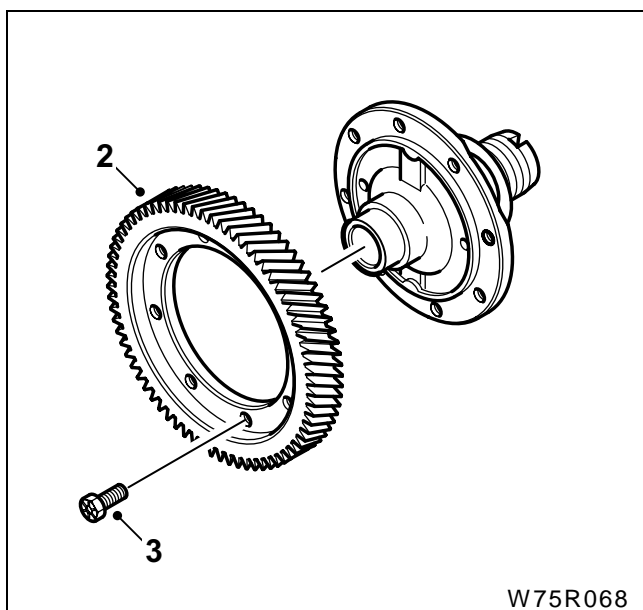

W75R068

- ۸ - چرخنده های سر پلوس را خارج کنید.
 ۹ - بوش پلاستیکی چرخنده سرپلوس را خارج کنید.

نصب کردن قطعات دیفرانسیل

مهم:

- قطعات را هنگام نصب روغنکاری کنید.
 - وضعیت سطوح نشیمن شفت در محل رولبرینگها را از نظر آسیب دیدگی و خراشیدگی واریسی کنید. اگر آسیب دیدگی مشاهده شد آنگاه شفت را تعویض کنید.
 - رولبرینگهای خارج شده با رولبرینگهای جدید جایگزین شوند.
- ۱ - با استفاده از ابزار مخصوص 25412004 رولبرینگها را جا بزنید

- ۲ - کرانویل را به حالتی که طرف پخدار دنده ها به سمت هوزینگ باشد، بر روی هوزینگ نصب کنید.
- ۳ - پیچ های کرانویل را بطور ضربدری به مقدار ۶۵ نیوتن متر محکم کنید

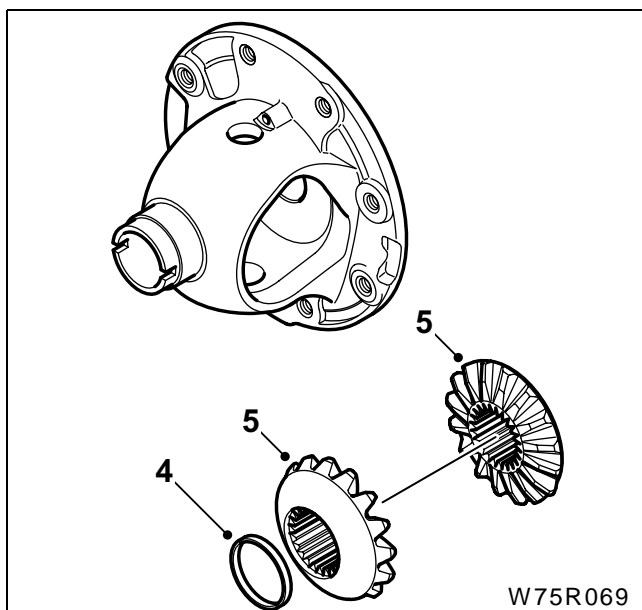

- ۴ - بوش کائوچویی چرخنده سر پلوس را در هوزینگ با استفاده از گریس ثابت کنید.
- ۵ - چرخنده‌های سر پلوس را در محل خود قرار دهید.

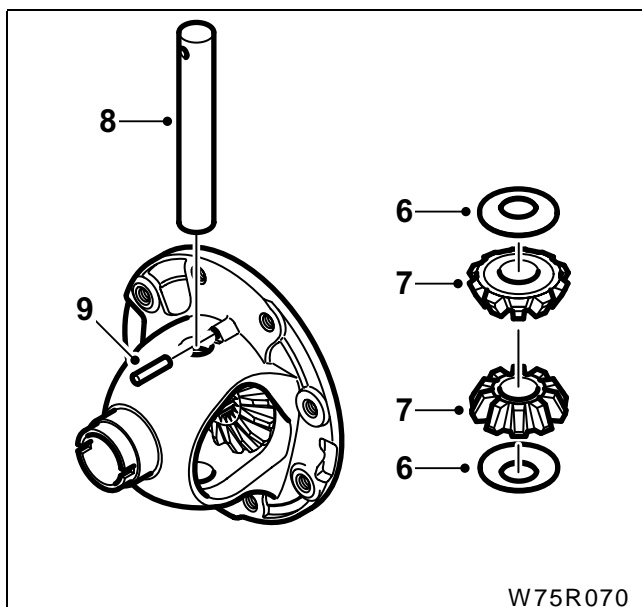

- ۶ - واشر بشقابی را در پشت چرخنده هرزگردها قرار دهید.
- ۷ - چرخنده هرزگردها را در محل خود قرار دهید.
- ۸ - میل دیشلی دیفرانسیل را از بین چرخنده هرزگردها و هوزینگ عبور دهید...
- ۹ - میل دیشلی را توسط پین نگهدارنده در محل خود بر روی هوزینگ ثابت کنید.

تعویض کاسه نمد پلوس سمت راست (پلوس دو تکه)

خارج نمودن کاسه نمد پلوس سمت راست

(پلوس دو تکه)

ابزار مخصوص

۱ - سبک کش (خارج کننده سبک از طبق) 24704001

۲ - جازن کاسه نمد پلوس سمت راست 25412011

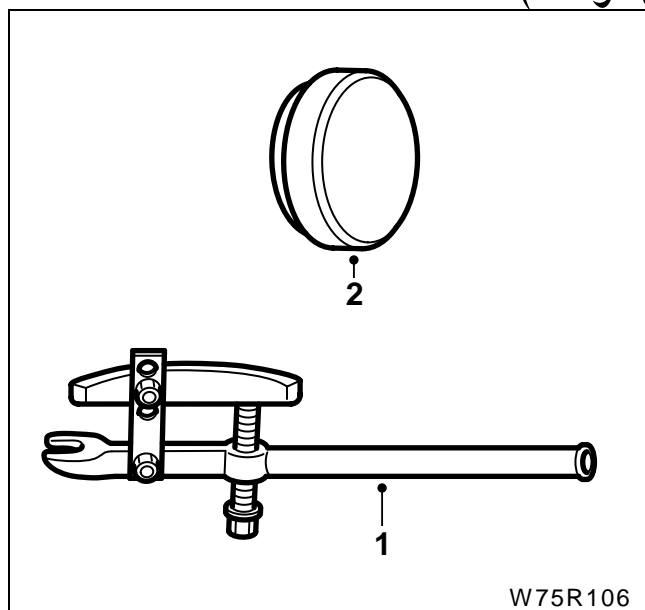

W75R106

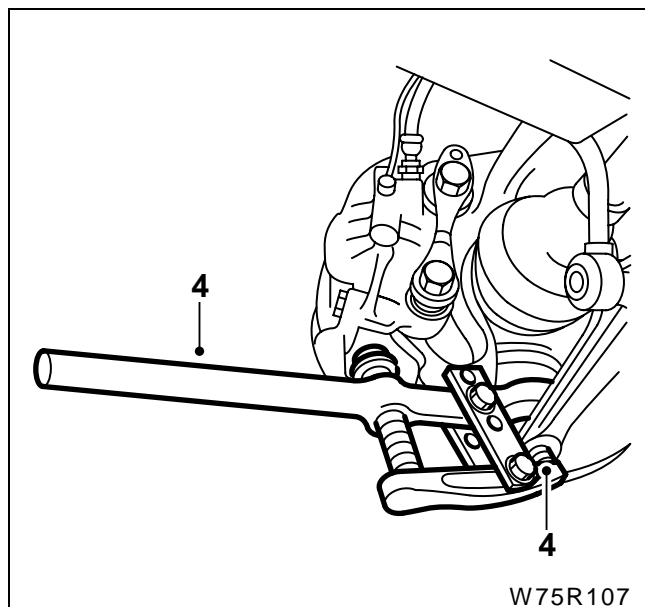

W75R107

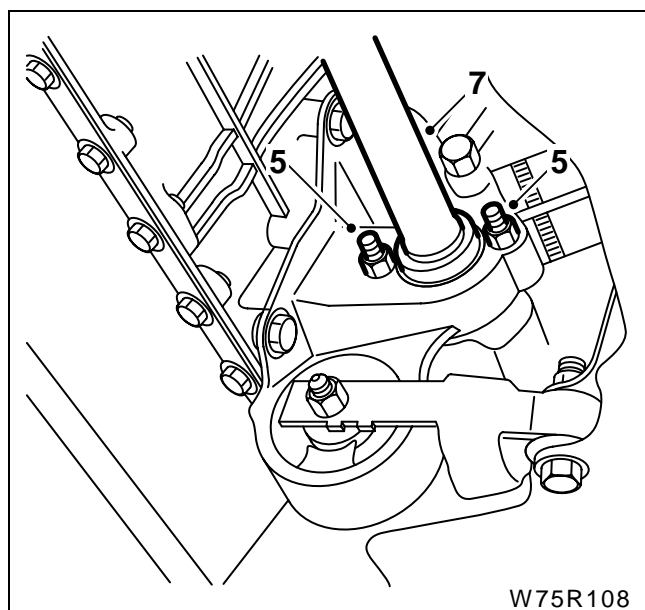

W75R108

۱ - خودرو را توسط جک بلند کنید و چرخ سمت راست را باز کنید.

۲ - سینی زیر موتور را باز کنید (به صفحه ۱۶ مراجعه نمایید).

۳ - روغن جعبه دنده را تخلیه کنید (به صفحه ۷۳ مراجعه نمایید).

۴ - با استفاده از ابزار مخصوص سبک کش 24704001 سبک زیر کمک چرخ سمت راست را از طبق خارج کنید.

۵ - مهره های پیچ های نگهدارنده بلبرینگ پلوس سمت راست را شل کنید.

۶ - پیچ های چکمه ای (نگهدارنده بلبرینگ پلوس سمت راست) را ۹۰ درجه بچرخانید تا بلبرینگ آزاد شود. پیچ اتصال میله عمودی میل موج گیر را از طبق جدا کنید.

۷ - تویی چرخ را با دست بیرون بکشید و پلوس را از دیفرانسیل خارج کنید.

۸ - آب بندی گرد و غبار را از انتهای داخلی شفت بیرون بکشید.

توجه: جهت نصب مجدد موارد زیر را رعایت کنید.

۹ - پلوس را در یک محل ثابت بگذارید تا دچار آسیب دیدگی نشود

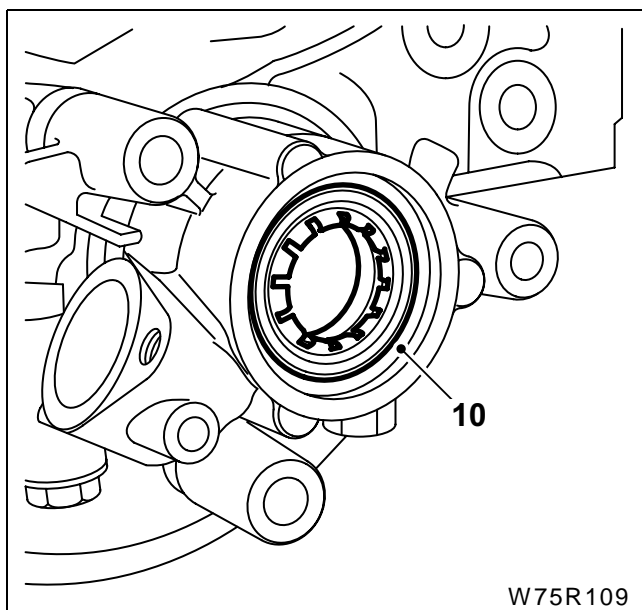

W75R109

۱۰ - کاسه نمد پلوس را از محل خود بر روی دیفرانسیل خارج کنید.

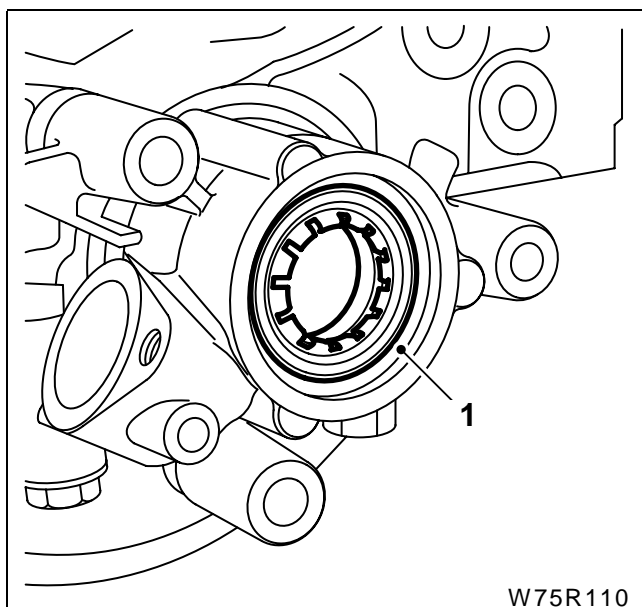

W75R110

نصب مجدد قطعات

قبل از نصب کردن تمام محدوده اطراف کاسه نمد و شیارهای پلوس را تمیز کنید.
 به لبه خارجی کاسه نمد و شیارهای پلوس گریس بمالید.
 ۱ - با استفاده از جازن کاسه نمد 25412010 یک کاسه نمد جدید در محل مربوطه جا بزنید.
 ۲ - گردگیر کاسه نمد را در محل خود قرار دهید.

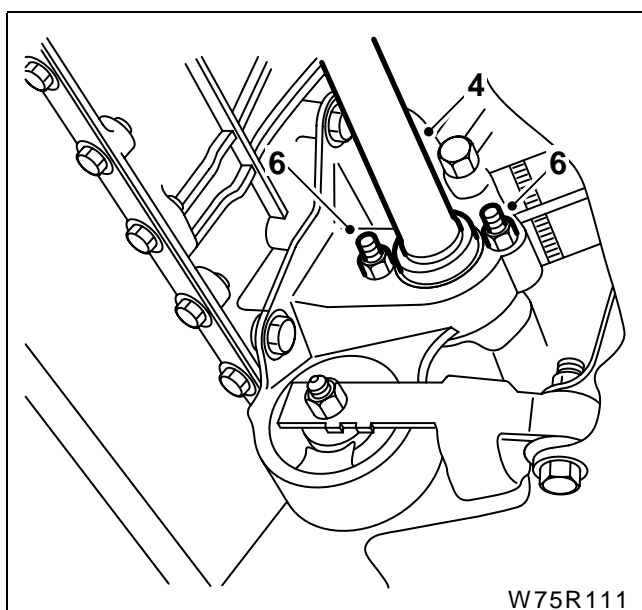

W75R111

۳ - پلوس را در درون دیفرانسیل جا بزنید.
 ۴ - بلبرینگ میانی پلوس را در محل خود بر روی پوسته گیربکس قرار دهید.
 ۵ - پیچ های چکمه ای را ۹۰ درجه بچرخانید تا بلبرینگ را در محل خود ثابت نگه دارد.
 ۶ - مهره های پیچ های چکمه ای را به میزان ۲۰ نیوتن متر محکم کنید.

۷ - سپر محافظ آب بندی روغن را پیاده کنید.

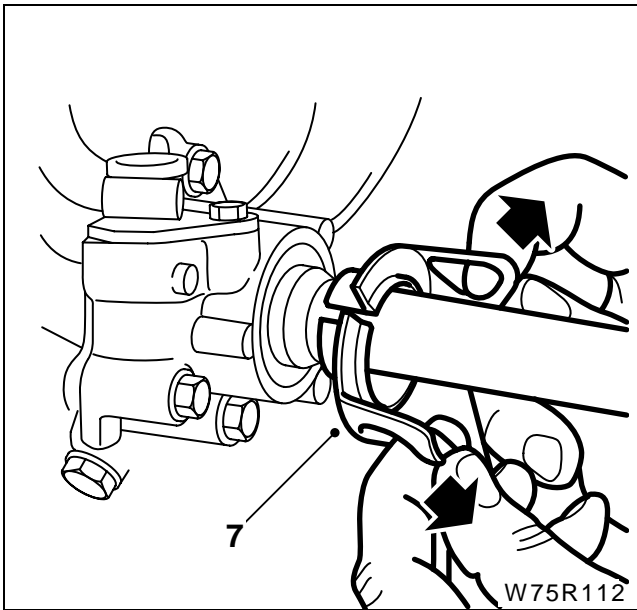

۸ - سیبک زیر کمک را در محل خود بر روی طبق قرار دهید و پیچ آن را با مقدار ۲۵۰ نیوتن متر محکم کنید.
 ۹ - سینی زیر موتور را نصب کنید. (به صفحه ۱۶ مراجعه نمایید).

۱۰ - خودرو را پایین آورید و چرخ سمت راست جلو را ببندید و با گشتاوری برابر با ۸۵ نیوتن متر محکم کنید.
 ۱۱ - جعبه دنده را با مقدار مناسب روغن پر کنید.

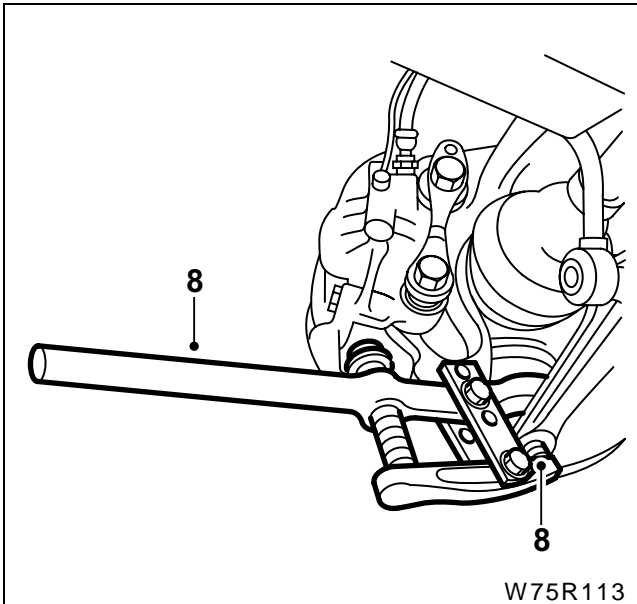

تعویض کاسه نمد پلوس سمت چپ باز کردن

ابزار مخصوص

۱ - سیبک کش (خارج کننده سیبک از طبق) 24704001

۲ - جازن کاسه نمد سمت چپ 25412010

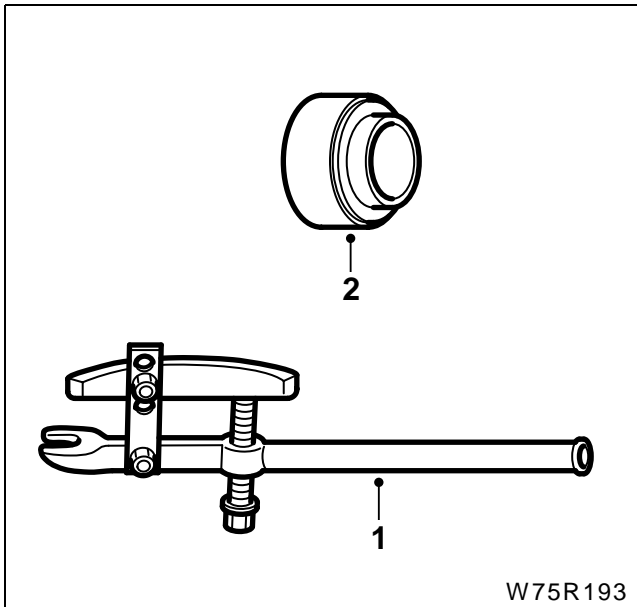

W75R193

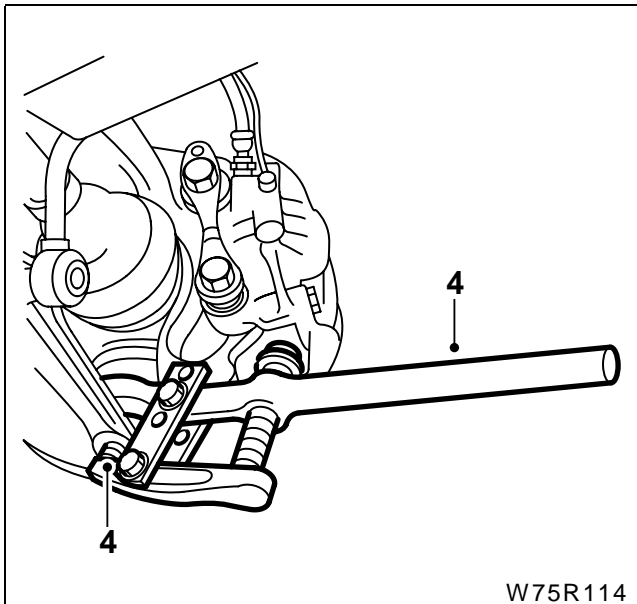

W75R114

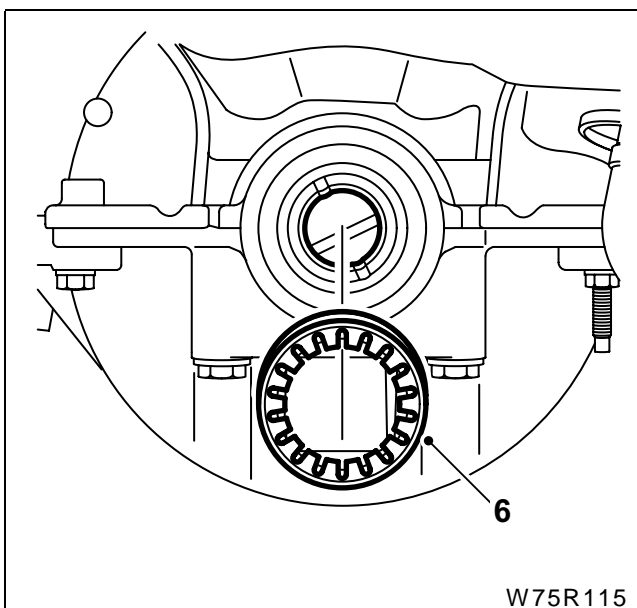

W75R115

- ۱ - خودرو را توسط جک بالا ببرید و چرخ سمت چپ جلو را در آورید.
- ۲ - سینی زیر موتور را باز کنید (به صفحه ۱۶ مراجعه نمایید).
- ۳ - روغن جعبه دنده را تخلیه کنید (به صفحه ۷۳ مراجعه نمایید).
- ۴ - سیبک را توسط ابزار سیبک کش از طبق جدا کنید. اتصال میله عمودی میل تعادل از طبق را باز کنید.

- ۵ - توپی چرخ را به سمت بیرون بکشید و پلوس را از درون دیفرانسیل خارج کنید و آن را در مکانی ثابت قرار دهید تا آسیب دیدگی پیدا نکند.
- ۶ - کاسه نمد را از محل خود خارج کنید.

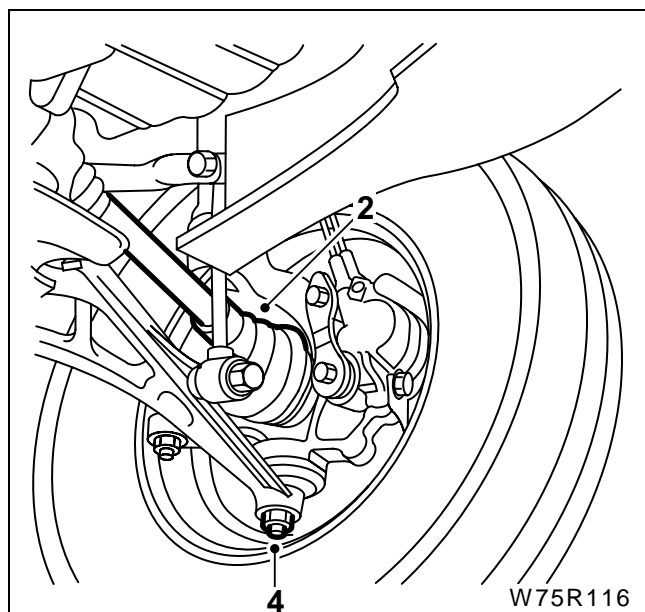

نصب کردن .

قبل از دوباره نصب کردن

- تمام محدوده اطراف کاسه نمد و شیارهای سر پلوس را تمیز کنید.
- لبه های بیرونی کاسه نمد و شیارهای سر پلوس را گریسکاری کنید.
- ۱ - با استفاده از ابزار مخصوص کاسه نمد جازن کاسه نمد را جا بزنید .
- ۲ - پلوس را به آرامی درون دیفرانسیل جا بزنید .
- ۳ - گردگیر کاسه نمد را جا بزنید .
- ۴ - طبق را به سیبک متصل کنید و مهره سیبک را به میزان ۲۵۰ نیوتن متر محکم کنید. اتصال میله عمودی تعادل به طبق را محکم کنید .
- ۵ - سینی زیر موتور را نصب کنید (به صفحه ۱۶ مراجعه نمایید).
- ۶ - خودرو را پایین آورید و چرخ سمت چپ جلو را نصب کنید و با گشتاوری برابر با ۸۵ نیوتن متر محکم کنید.
- ۷ - جعبه دنده را پر کنید.

تعویض کاسه نمد شفت ورودی کلاچ

پیاده کردن

- ۱ - جعبه دنده را از موتور جدا کنید (به صفحه ۱۵ مراجعه نمایید).
- ۲ - پیچ های قیفی پشت دو شاخه کلاچ را باز کنید.
- ۳ - قیفی را جدا کنید .
- ۴ - واشر فاصله انداز پشت قیفی را بردارید.
- ۵ - کاسه نمد را کنید.

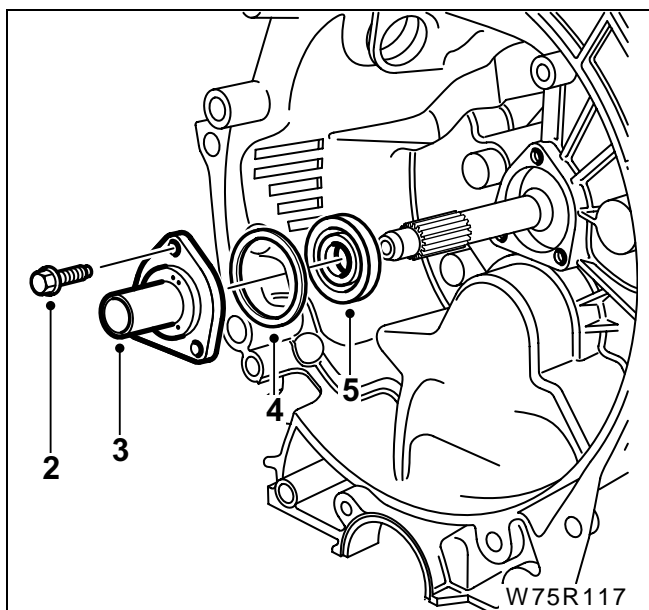

نصب کردن

قبل از نصب کردن

- تمام قطعه های مربوطه را تمیز کنید و از نظر ساییدگی بررسی کنید.
- قطعات ساییده شده را باید تعویض کنید.
- شیارهای شفت ورودی را گریسکاری کنید.
- ۱ - کاسه نمد را روغنکاری کنید و با استفاده از ابزار مخصوص 25412009 رروی شفت ورودی قرار دهید.
- ۲ - واشر فاصله انداز را در محل خود قرار دهید.
- ۳ - قیفی پشت دو شاخه کلاچ را برروی شفت ورودی نصب کنید و پیچ های آن را به مقدار ۱۲/۵ نیوتن متر محکم کنید.
- ۴ - جعبه دنده را سوار کنید (به صفحه ۲۰ مراجعه نمایید).

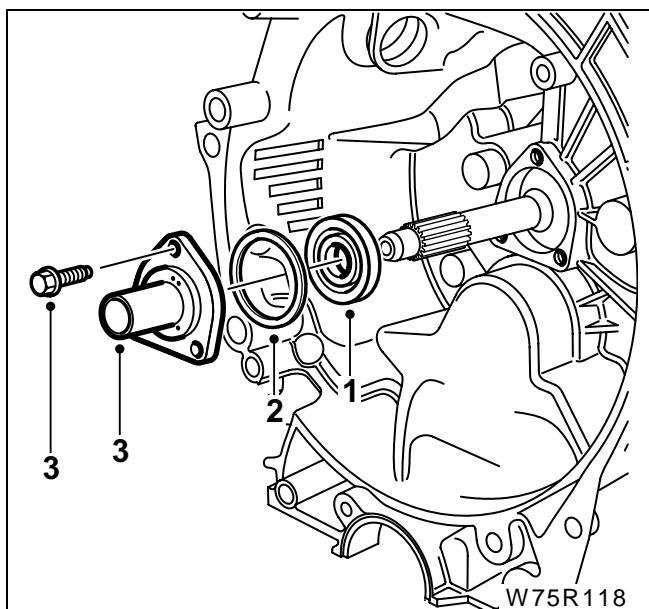

تعویض کاسه نمد اهرم انتخاب کننده دنده

پیاده کردن

- ۱ - خودرو را در بالا بر ساکن کرده و چرخ سمت چپ جلو را پیاده کنید.
- ۲ - خودرو را بالا برده و پوشش کمانی چرخ سمت چپ را پیاده کنید (به جعبه دنده مراجعه نمایید).
- ۳ - میله اتصال را از شفت انتخاب کننده جعبه دنده پیاده کنید.
- ۴ - آب بندی شفت انتخاب کننده را از محفظه جعبه دنده پیاده کنید.

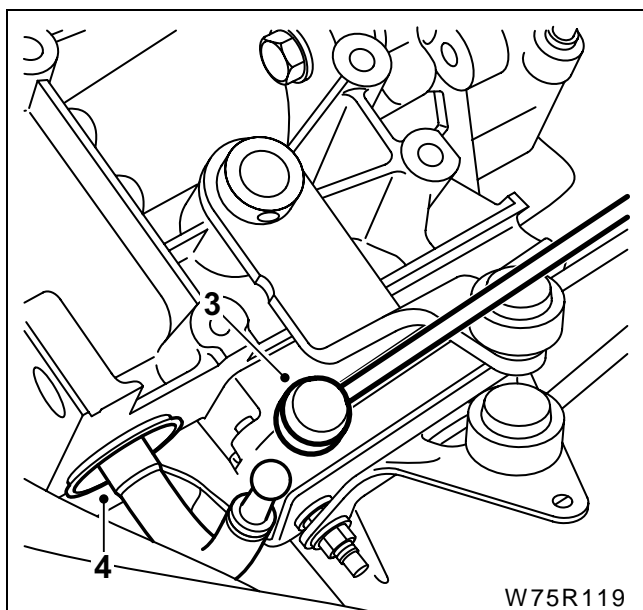

سوار کردن

- قبل از دوباره سوار کردن تمام قطعات مربوطه را تمیز کرده و از نظر ساییدگی و ارسی نمایید.
- قطعات ساییده شده باید تعویض شوند.
- لبه خارجی آب بندی را گریسکاری کنید.
- ۱ - مراحل سوار کردن عکس مراحل عملیات پیاده کردن است

کلید چراغ دنده عقب**پیاده کردن**

- ۱ - اتصال باطری را جدا کرده و باطری را پیاده کنید (به کتاب ۱۲ مراجعه نمایید).
- ۲ - سینی باطری را پیاده کنید. به کتاب ۱۲ مراجعه نمایید).
- ۳ - کانکتور کلید چراغ دنده عقب را جدا کنید.
- ۴ - کلید چراغ دنده عقب و واشر را از محفظه جعبه دنده پیاده کنید

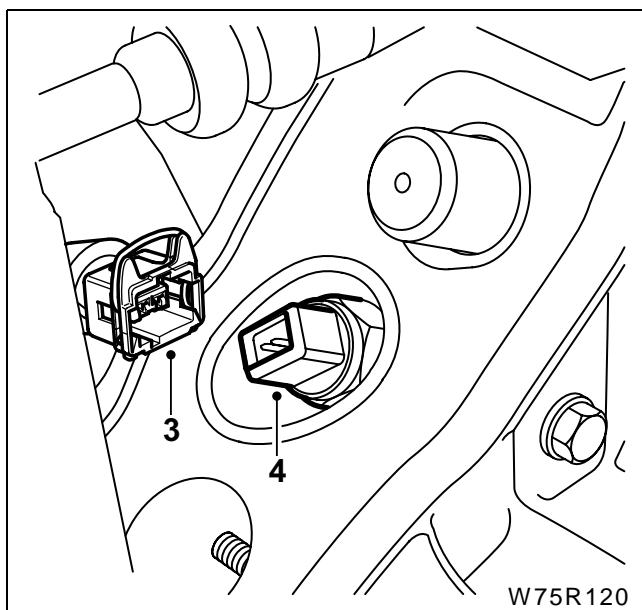
**سوار کردن**

- ۱ - مراحل سوار کردن عکس مراحل عملیات پیاده کردن است.

توجه: از واشرهای نو استفاده کنید.

باز کردن چرخ دنده کیلومتر شمار پیاده کردن

۱ - خودرو را بر روی بالابر ساکن کرده و خودرو را بالا ببرید.

۲ - سپر حرارتی را پیاده کنید.

۳ - پین نگهدارنده را پیاده کنید.

۴ - کابل محرکه را پیاده کنید.

۵ - اتصال را جدا پیاده کنید.

۶ - پیچ و واشر را پیاده کنید.

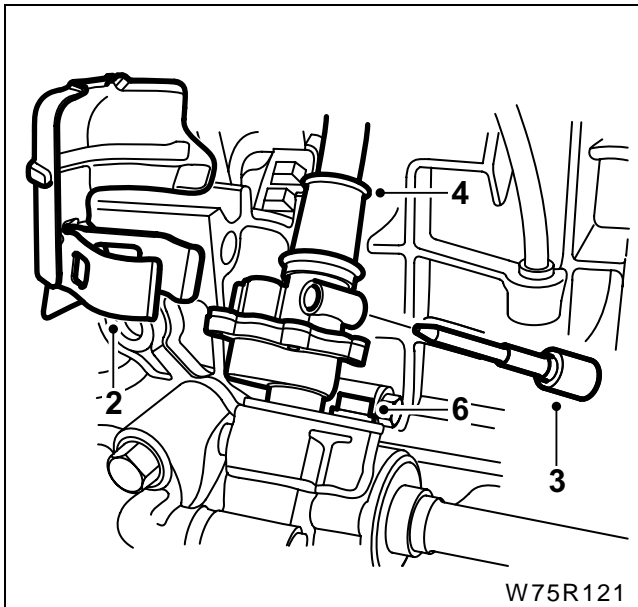

W75R121

۷ - محرکه سرعت سنج را پیاده کنید.

۸ - واشر O شکل را پیاده کنید.

۹ - پینیون را پیاده کنید.

۱۰ - کاسه نم را جدا کنید.

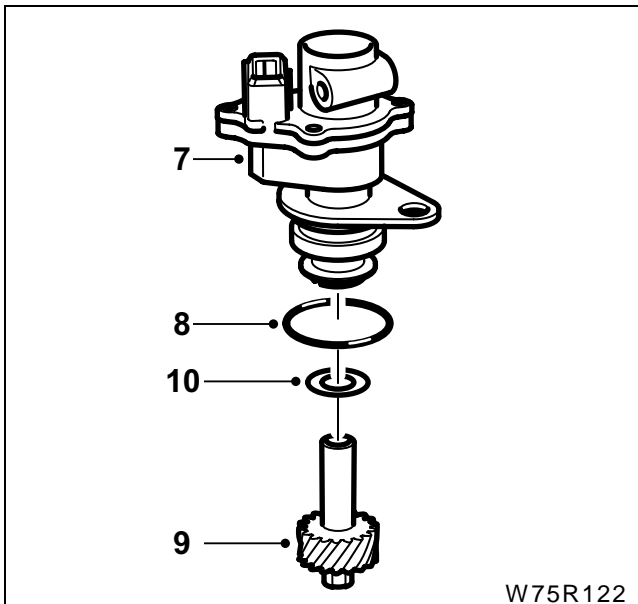

W75R122

توجه: اگر پینیون خیلی آسیب دیده است آنگاه محرکه پینیون در محفظه جعبه دنده را واریسی کنید.

۱۱ - شفت محرکه سمت راست را پیاده کنید (به صفحه ۱۰۳ مراجعه نمایید).

۱۲ - سه پیچ اتصال پوشش محرکه به جعبه دنده را پیاده کنید.

۱۳ - پوشش محرکه را پیاده کنید.

۱۴ - واشر O شکل را پیاده کنید.

۱۵ - پینیون محرکه و واشر تنظیم را پیاده کنید.

سوار کردن

قبل از دوباره سوار کردن

- تمام قطعات مربوطه را تمیز کرده و از نظر ساییدگی واریسی نمایید.

- قطعات ساییده شده باید تعویض شوند.

- لبه های خارجی آب بندی نو را گریسکاری کنید.

- واشر O شکل نو سوار کنید.

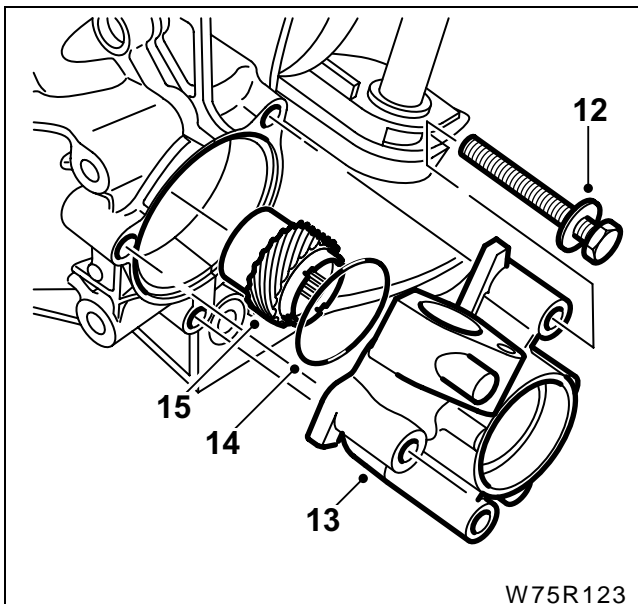

W75R123

تخلیه و پر کردن روغن تخلیه کردن

این عملیات را زمانی میتوان بهتر انجام داد که دمای روغن جعبه دنده به اندازه دمای موتور روشن باشد.
اخطار: روغن جعبه دنده در هنگامیکه موتور روشن است، بسیار داغ است بنابراین موارد احتیاطی لازم برای جلوگیری از سوختگی باید رعایت گردد.
 ۱ - خودرو را بالا ببرید.

۲ - زیرسینی موتور را پیاده کنید (به صفحه ۱۶ مراجعه نمایید).

۳ - گل پخش کن (Mudguard) چرخ سمت چپ را پیاده کنید (به صفحه ۱۷ مراجعه نمایید).

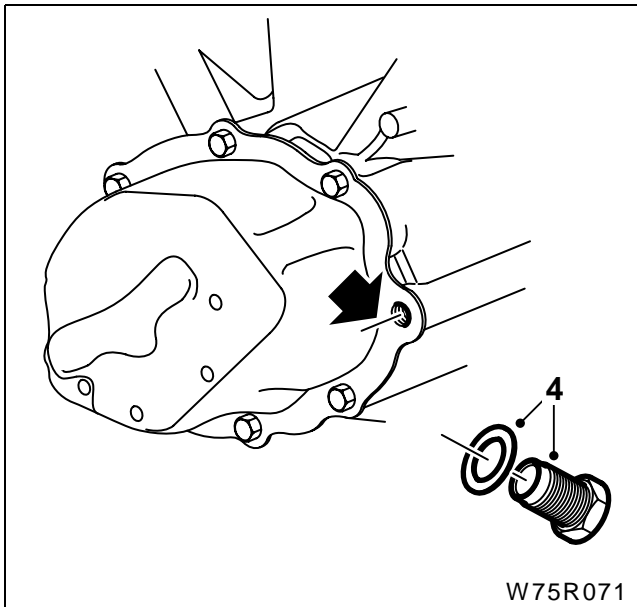

W75R071

۴ - محدوده را تمیز کرده و دریچه پرکردن/اندازه کردن روغن و واشر را باز کنید.

۵ - دریچه تخلیه روغن را باز کرده و بگذارید روغن کاملاً در ظرف مناسب تخلیه گردد.

۶ - دریچه و شیارهای محفظه جعبه دنده را خوب تمیز کنید.

پر کردن

با مقدار دقیق نوع روغن مشخص شده جعبه دنده را پر کنید. (به صفحه ۱۴ مراجعه نمایید).

۱ - از طریق سوراخ دریچه در محفظه روغن جعبه دنده را پر کنید. اگر مقدار صحیح روغن اضافه شد و مقدار زیادی در زمان واریسی به بیرون ریخت آنگاه دریچه روغن را بسته و خودرو را برای مسافت کوتاهی برانید تا روغن در تمام جعبه دنده توزیع شود.

۲ - مقدار روغن را واریسی کرده و در صورت لزوم اضافه نمایید.

۳ - واشر نو سوار کرده و دریچه را با نیروی گشتاور آچار ترک برابر با ۳۰ نیوتن متر محکم کنید.

۴ - پوشش کمانی پایینی چرخ سمت چپ را سوار کنید.

۵ - زیرسینی موتور را سوار کنید.

۶ - سینی زیر موتور را نصب کنید

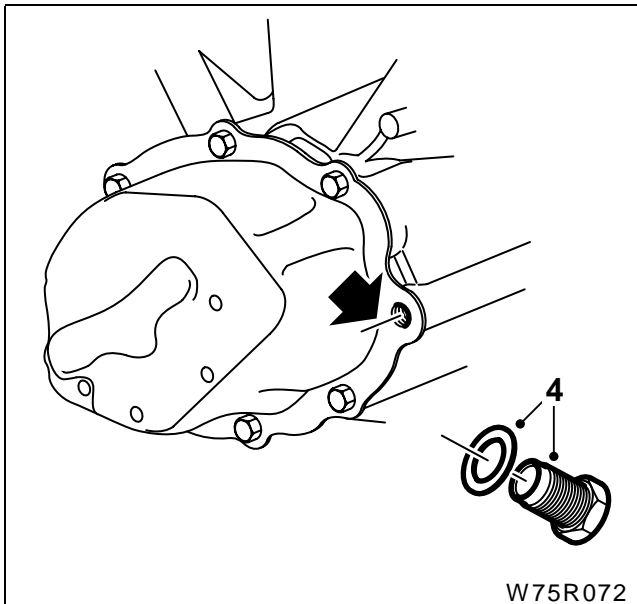

W75R072

کلاچ

اطلاعات فنی

صفحة کلاچ

نوع: دیافراگمی فنری

قطر: ۲۰۰ میلیمتر

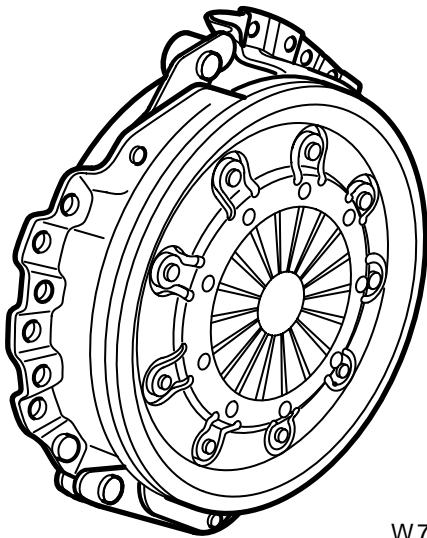

W75S003

دیسک

نوع: صفحه خشک یک تکه با فنر دیافراگمی

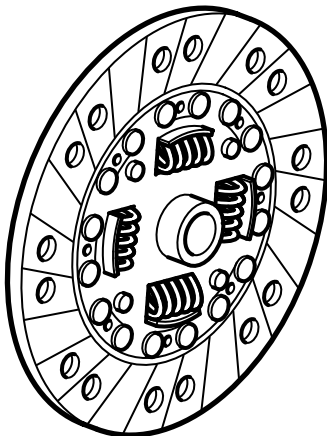

W75S004

مقدار گشتاور سفت کردن پیچها

پیچ های نگهدارنده صفحه کلاچ : ۲۵ نیوتن متر

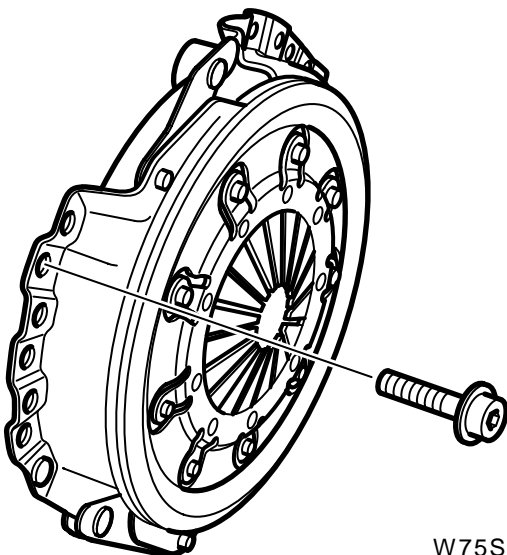

W75S005

ابزار مخصوص

شفت مصنوعی کلاچ

شماره فنی: 25502001

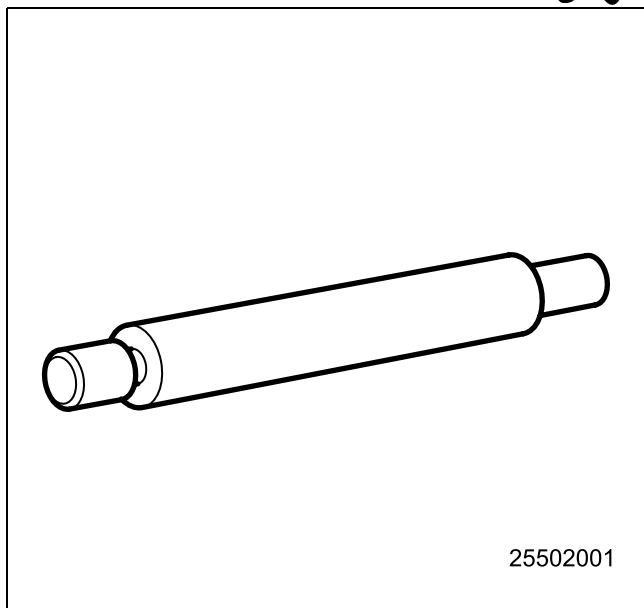

مشخصات فنی

نمای کلی سیستم

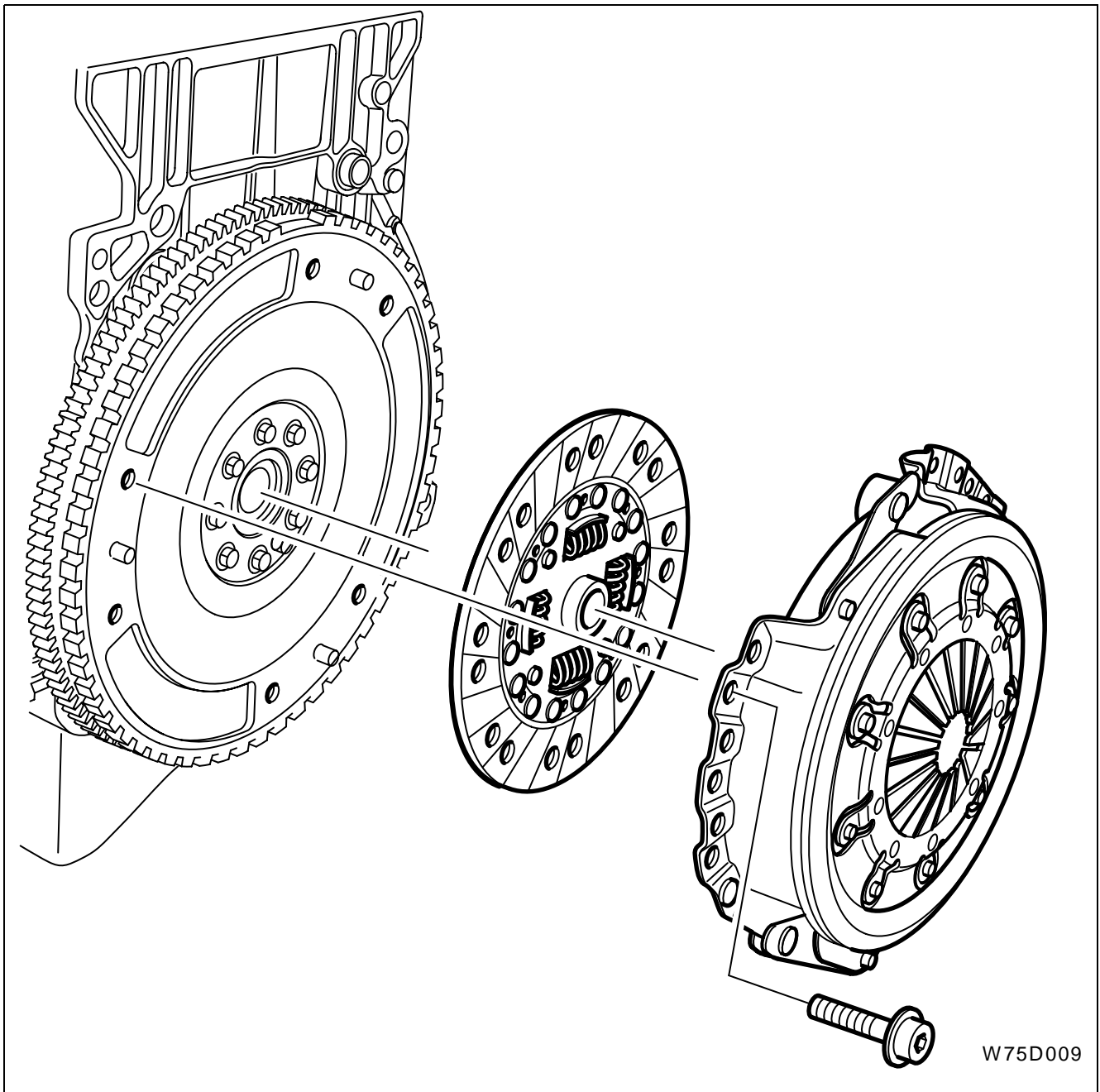

نیرو توسط کلاچ از موتور به جعبه دنده انتقال می یابد. این کلاچ شامل یک دیسک و یک صفحه کلاچ از نوع دیافراگمی فنری است. مکانیزم آزاد سازی مکانیکی است و توسط کابل هدایت میشود.

نیرو از فلاپویل در موتور به شفت ورودی در جعبه دنده از طریق دیسک منتقل میشود. این نیرو بوسیله صفحه کلاچ که به فلاپویل پیچ شده است منتقل میشود که سطح اصطکاکی و تماس صفحه حرکتی با فلاپویل را تحت نیرو قرار میدهد.

فنر دیافراگم بر روی صفحه بوسیله اتصال خارخور به شفت ورودی متصل است. وقتیکه محور آزادسازی بر روی انگشتی های دیافراگم فشار می آورد، این انگشتی ها مانند اهرم عمل کرده و نیروی گیره ای صفحه فشار از صفحه حرکتی و فلاپویل را آزاد میکنند. این عمل درگیری موتور با جعبه دنده را آزاد میکند.

تنظیم و تعویض

پیاده کردن کلی کلاچ

پیاده کردن

- ۱ - جعبه دنده را پیاده کنید (به صفحه ۱۵ مراجعه نمایید).
- ۲ - محل نصب دیسک به فلاپیول را علامت گذاری کنید.
- ۳ - پیچ‌های دیسک را به ترتیب شل کنید تا فشار فنر آزاد شود.
- ۴ - پیچ‌های دیسک را باز کنید.
- ۵ - دیسک را از خارهای اتصال جدا کنید.
- ۶ - صفحه کلاچ را باز کنید.

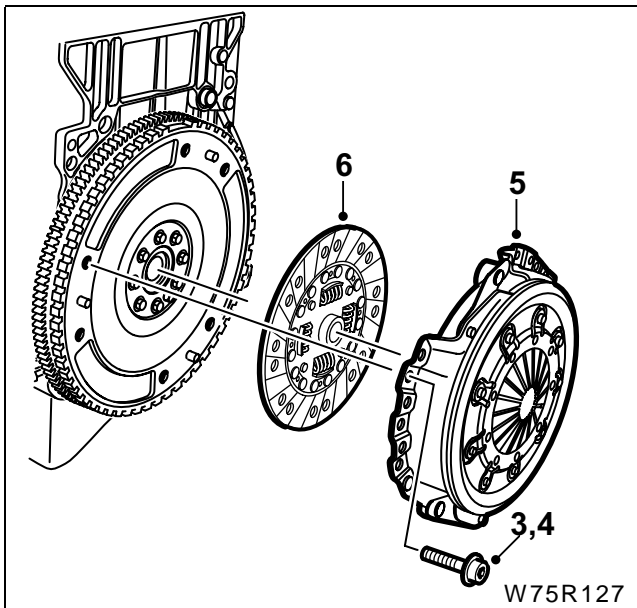

نصب مجدد

- ابتدا تمام قطعات مربوطه را تمیز کرده و از نظر ساییدگی بررسی کنید.
- قطعات ساییده شده را تعویض کنید.
- ۱ - دیسک و صفحه کلاچ را ب روی فلاپیول در محل علامت گذاری شده نصب کنید.
 - ۲ - با استفاده از شفت کلاچ مصنوعی 25502001 صفحه کلاچ را با دیسک و فلاپیول، هم مرکز کنید.
 - ۳ - پیچ‌های دیسک را به ترتیب به مقدار ۲۵ نانومتر محکم کنید.
 - ۴ - بلبرنگ انتهای میل لنگ و شفت ورودی گیربکس را گریس بمالید.
 - ۵ - جعبه دنده را نصب کنید. (به صفحه ۲۰ مراجعه کنید)

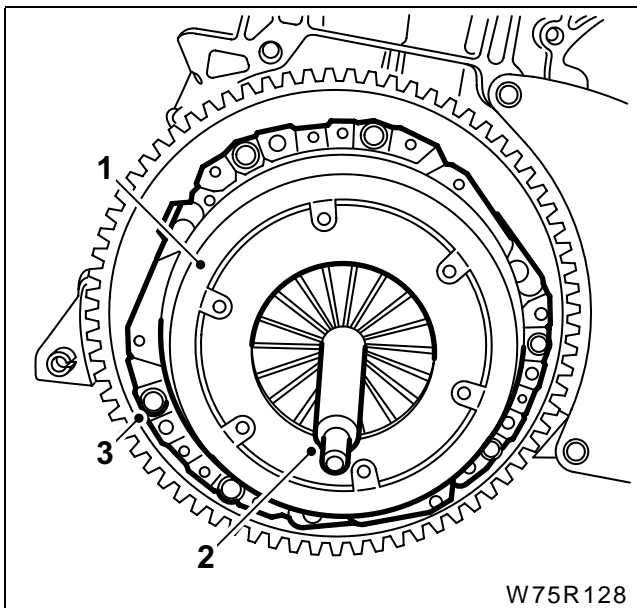

مکانیزم کلاچ پیاده کردن

- ۱ - جعبه دنده را پیاده کنید. (به صفحه ۱۵ مراجعه نمایید)
- ۲ - بلبرینگ کلاچ را از دو شاخ کلاچ، آزاد کنید و از روی شفت ورودی گیربکس، خارج کنید.

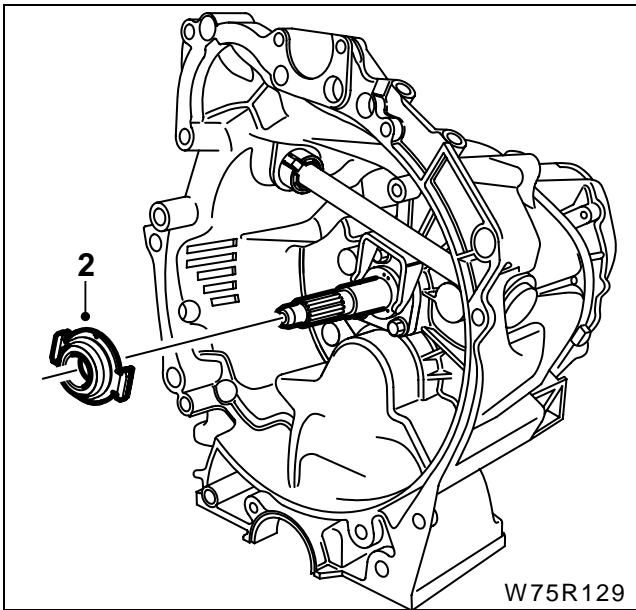

W75R129

- ۳ - با استفاده از ابزار مخصوص چکش لغزان 25410001 و رابط 25412008 خارج کنید و آن را از شفت دو شاخ کلاچ جدا کنید.
- ۴ - واشرهای نگهدارنده را فشار داده و بوش بالایی شفت دو شاخ کلاچ را آزاد کنید.
- ۵ - شفت دو شاخه کلاچ را از بوش پایینی آزاد نموده و از داخل گلدانی کلاچ خارج کنید.
- ۶ - واشرهای نگهدارنده را فشار داده و بوش پایینی شفت دو شاخ کلاچ را از گلدانی کلاچ خارج کنید.

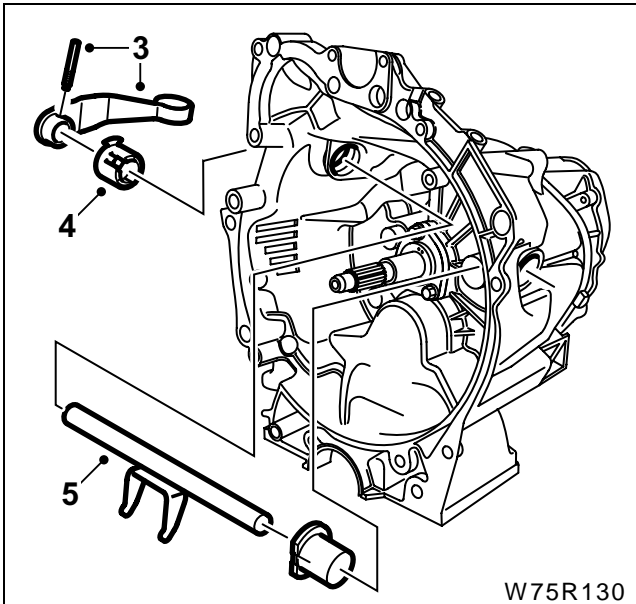

W75R130

سوار کردن

قبل از سوار کردن

- تمام قطعات مربوطه را تمیز کنید و از نظر ساییدگی بررسی نمایید.
- قطعات ساییده شده باید تعویض شوند.
- ۱ - مراحل سوار کردن عکس مراحل پیاده کردن است.
توجه: همواره از بوش و پین جدید استفاده کنید.

کابل کلاچ پیاده کردن

- ۱ - باتری و سینی زیر باتری را باز کنید (به کتاب ۱۲ مراجعه نمایید).
- ۲ - اتصال سیم کلاچ به جعبه دنده را آزاد کنید.
- ۳ - روکش سیم کلاچ را از بازوی اهرم کلاچ جدا کنید.

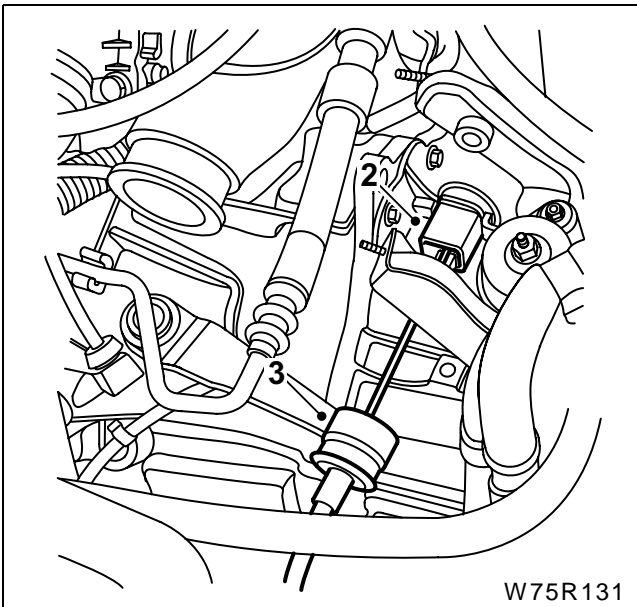

عملیات در داخل خودرو

- ۴ - پیچ‌های پوشش زیر ستون فرمان را باز کنید.
- ۵ - پوشش را از زیر داشبورد جدا کنید.

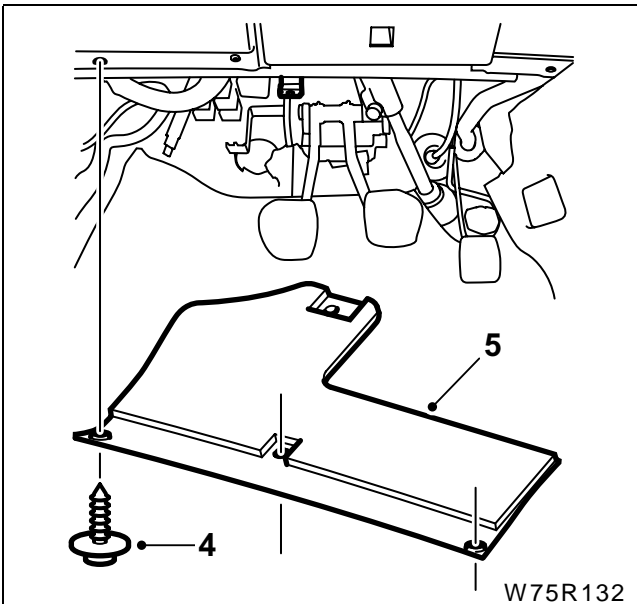

- ۶ - انتهای گیره نگهدارنده سیم کلاچ را فشار دهید و کابل کلاچ را آزاد کنید

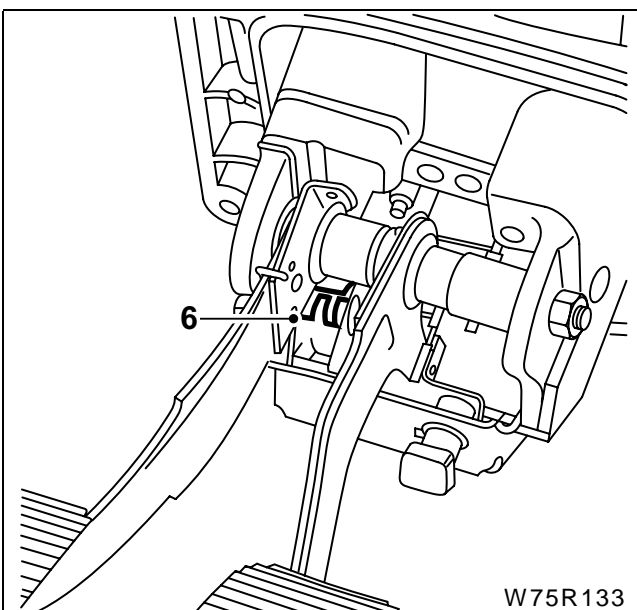

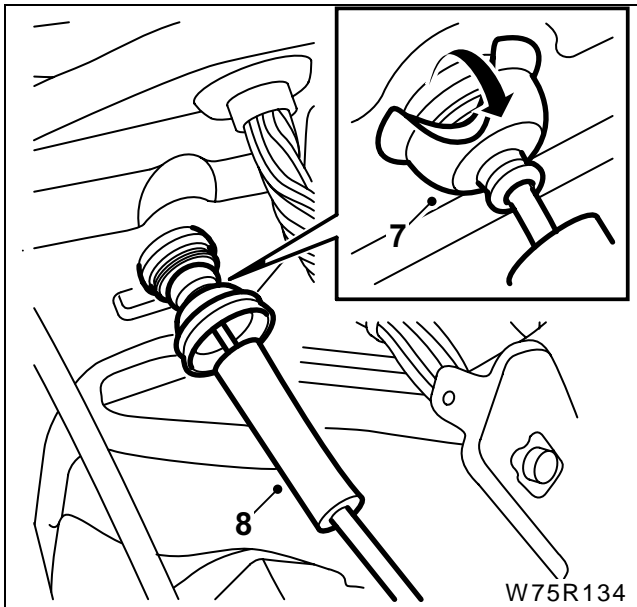

۷- گردگیر لاستیکی روی بدنه در محل عبور کابل کلاچ را، آزاد کنید.

۸- کابل را از داخل بدنه بیرون بکشید.

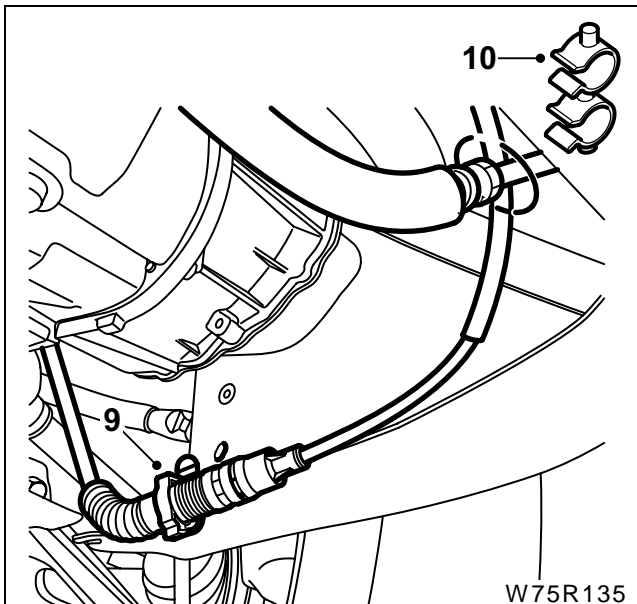

۹- کلاچ را از بست پایینی گلگیر لاستیکی داخل چرخ آزاد کنید.

۱۰- کابل را از گیره اتصال به شیلنگ کولر آزاد کنید.

۱۱- کابل را از خودرو خارج کنید.

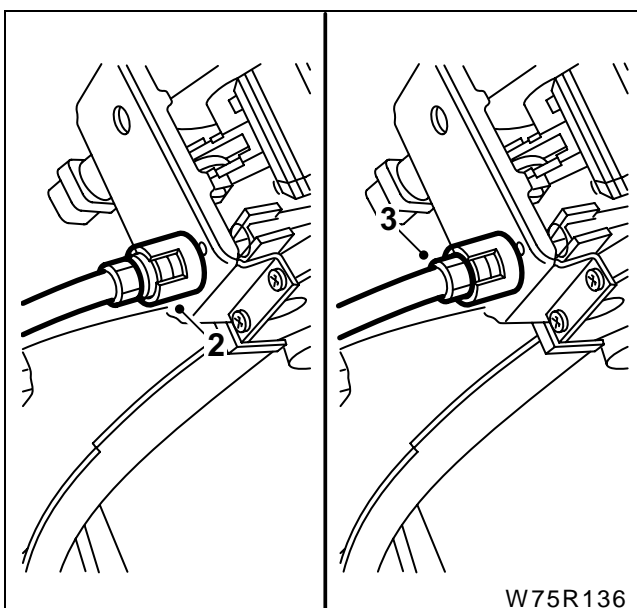

نصب کردن

قبل از سوار کردن

- گردگیر لاستیکی کابل را برعکس کنید.

- انتهای کابل را گریسکاری کنید.

۱- کابل را از داخل قفل پلاستیکی عبور دهید و آن را درون صفحه پشت پدال کلاچ، جا بزنید.

۲- انتهای سیم کلاچ را در اهرم کلاچ، جا بزنید.

۳- متوقف کننده خارجی کابل را فشار داده تا در قفل پلاستیکی، قفل شود.

۴- پوشش زیر داشبورد سمت راننده را نصب کنید.

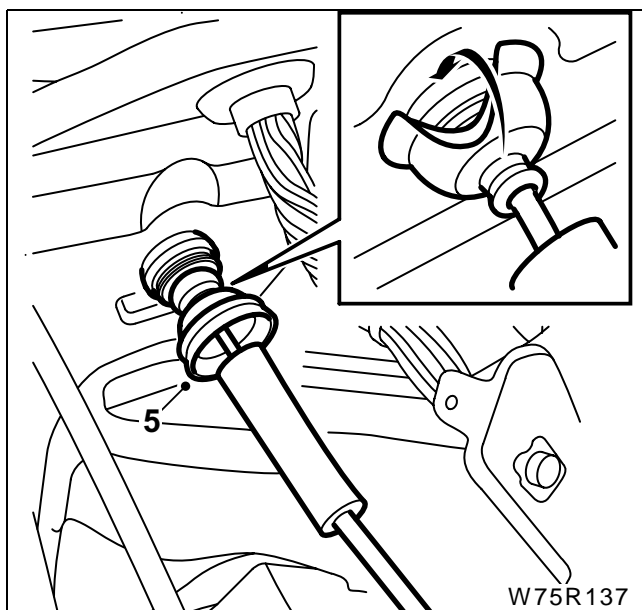

۵ - گردگیر لاستیکی کابل را که بر روی کابل نصب شده است بر روی قفل پلاستیکی برگردانید.

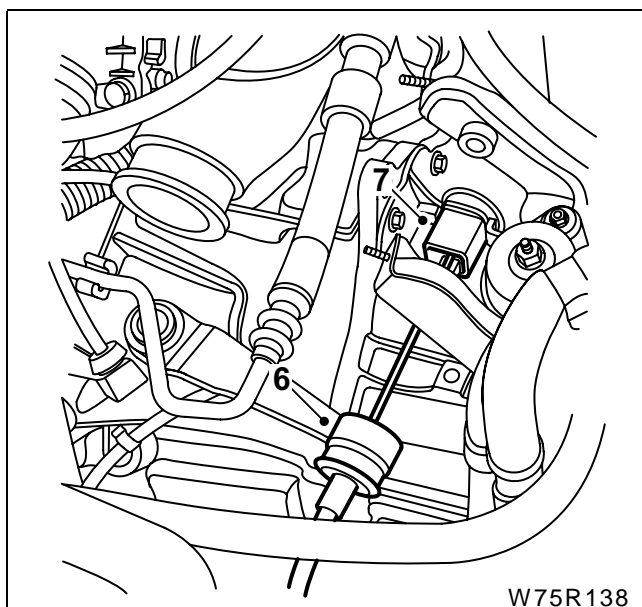

۶ - روکش سیم کلاچ را به بازویی کلاچ متصل کنید.
۷ - سیم کلاچ را در محل مربوطه بر روی جعبه دنده نصب کنید.

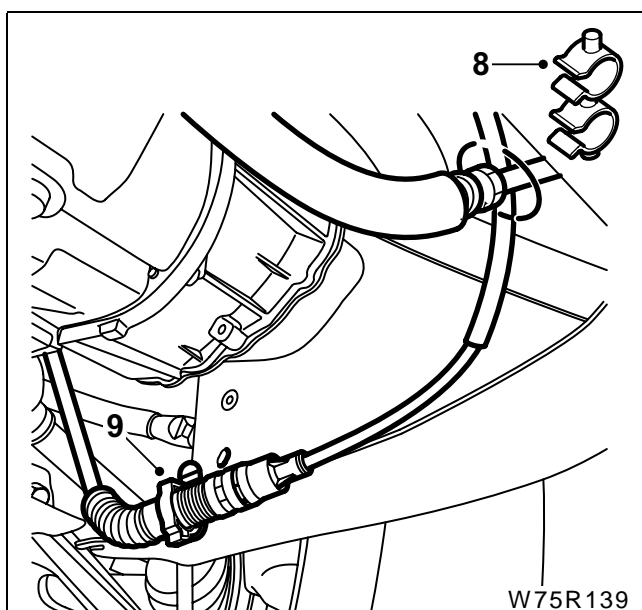

۸ - کابل کلاچ را توسط بست پلاستیکی به شیلنگ کولر متصل کنید.
۹ - کابل کلاچ را به گلگیر پلاستیکی داخل چرخ متصل کنید.
۱۰ - سینی زیر باطری را در محل خود نصب کنید.
۱۱ - باطری را بر روی سینی باطری قرار دهید و بستهای باطری را ببندید.

پدال کلاچ پیاده کردن

پدال کلاچ جزئی از قسمت پدال ترمز و بوستر می باشد. (به کتاب ۸ برای پیاده کردن مراجعه نمایید)

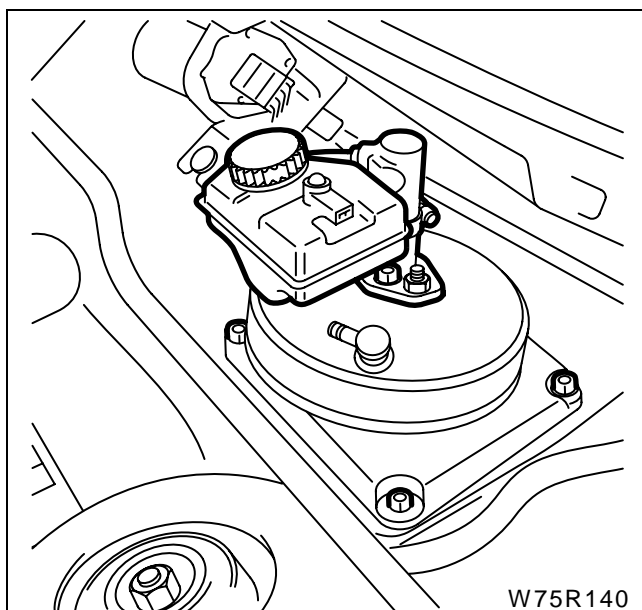

پلوس‌ها

اطلاعات فنی

مقدار گشتاور سفت کردن پیچ‌ها

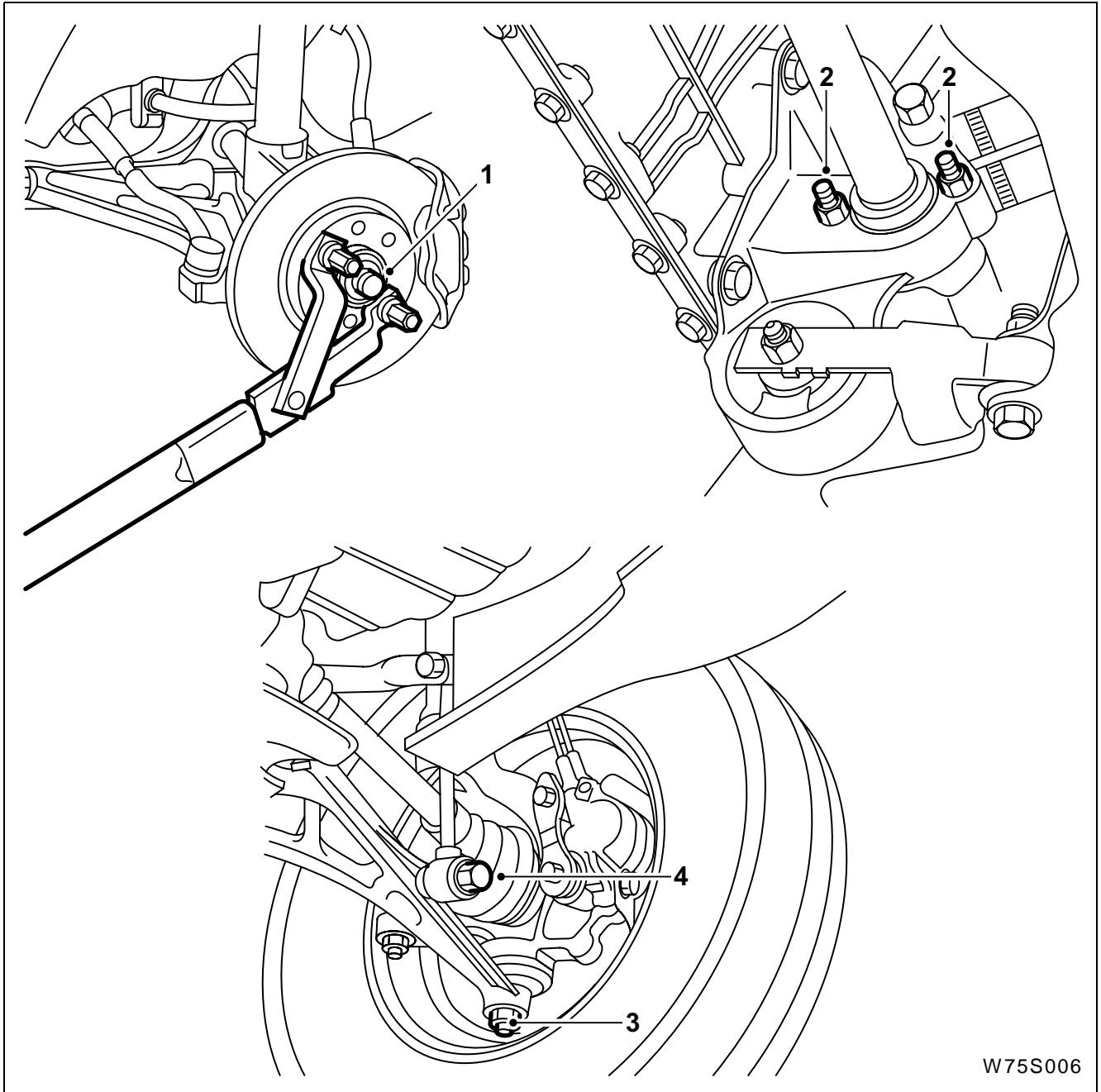

W75S006

۱ - مهره پلوس ۳۲۵ نیوتن متر

۲ - مهره پیچ چکمه‌های بلبرنگ پلوس بلند ۱۵ نیوتن متر

۳ - مهره سبک زیر کمک ۳۰ نیوتن متر

۴ - پیچ اتصال میل موج گیر کوتاه به طبق ۷۵ نیوتن متر

۱ - مهره پلوس

۲ - مهره پیچ چکمه‌های بلبرنگ پلوس بلند

۳ - مهره سبک زیر کمک

۴ - پیچ اتصال میل موج گیر کوتاه به طبق

ابزار مخصوص

قیچی نگهدارنده توپی چرخ

شماره فنی: 25102021

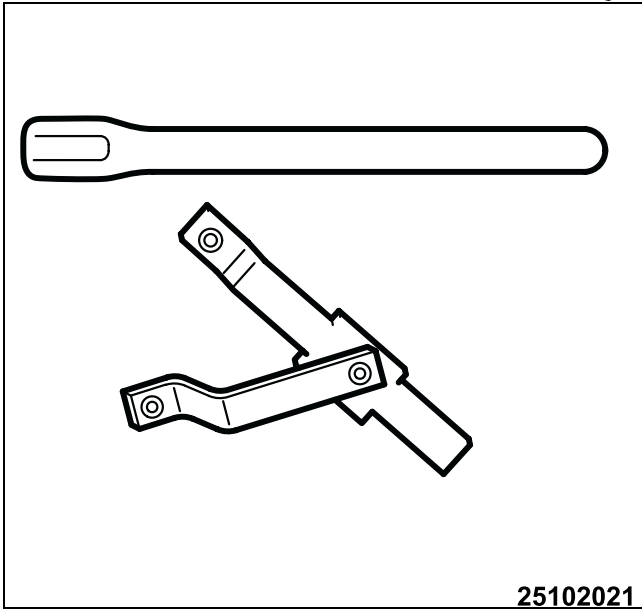

سیبک کش

شماره فنی: 24704001

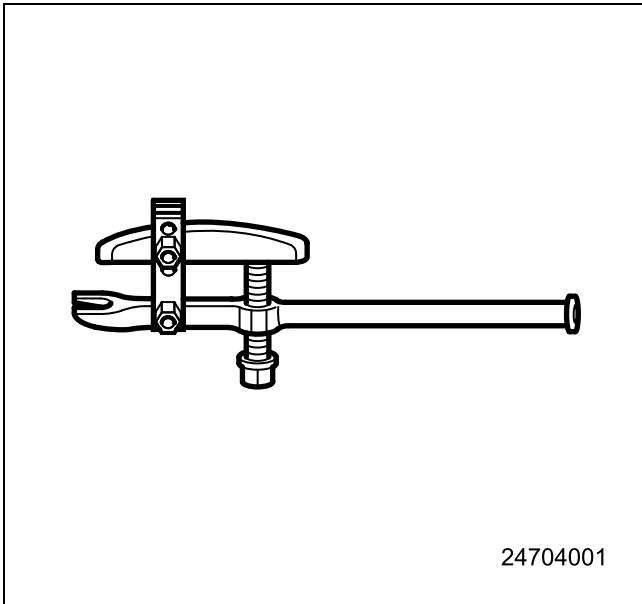

اطلاعات فنی

نمای کلی سیستم انتقال قدرت

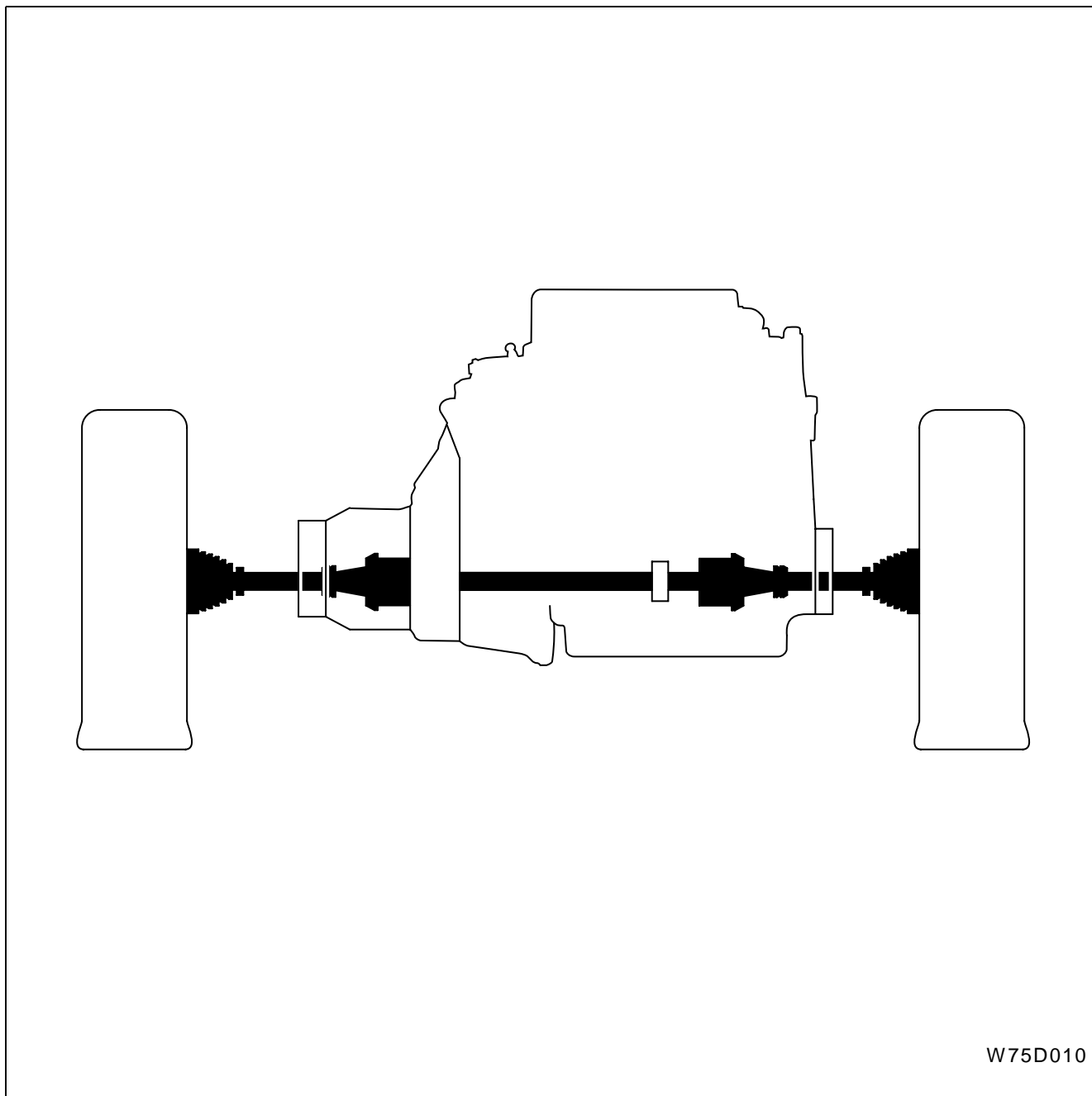

W75D010

نیروی تولیدی موتور، از طریق گیربکس و با استفاده از دو عدد پلوس که دارای طولهای متفاوت هستند، به چرخهای منتقل می شود. در دو انتهای پلوس، از دو مفصل استفاده شده است. این مفصلها برای انتقال نیرو به چرخها در هنگام پیچیدن خودرو موثر هستند.

پلوس‌ها

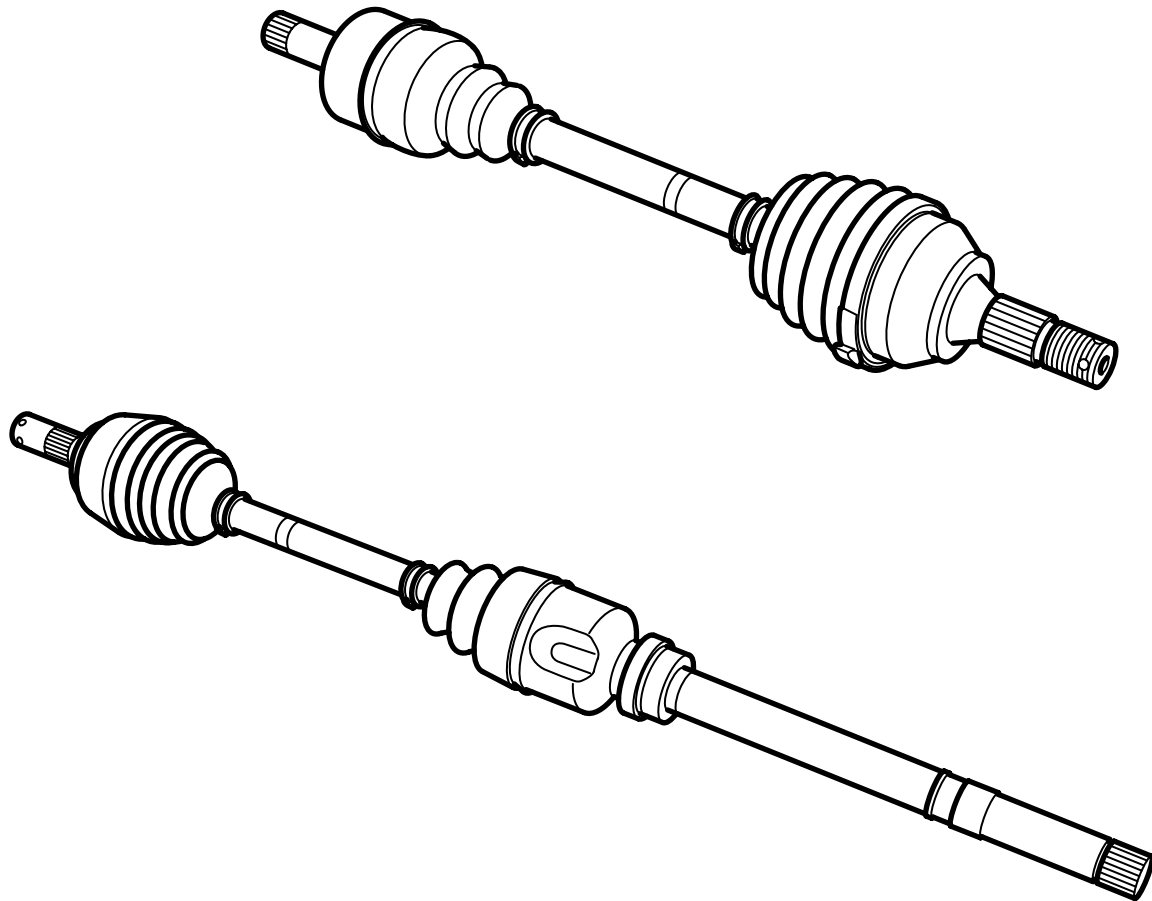

W75D011

دو انتهای پلوس‌ها شیاردار می‌باشد. در سمتی که به سگدست متصل می‌شود، رزوه‌هایی وجود دارد که با بستن مهره، به سگدست به پلوس، متصل می‌شود. سمت دیگر پلوس درون دنده پلوس دیفرانسیل قرار می‌گیرد. در پلوس بلند سمت راست، از دو قسمت تشکیل شده است، شفت میانی میله صلب توپری است که از یکطرف درون دنده پلوس دیفرانسیل و از طرف دیگر متصل به مفصل میانی پلوس می‌باشد. به دلیل دو قسمت بودن این پلوس، بر روی دسته موتور عقبی، یک بلبرنگ تعبیه شده است، که شفت میانی از درون آن می‌گذرد.

اتصال مفصل پلوس

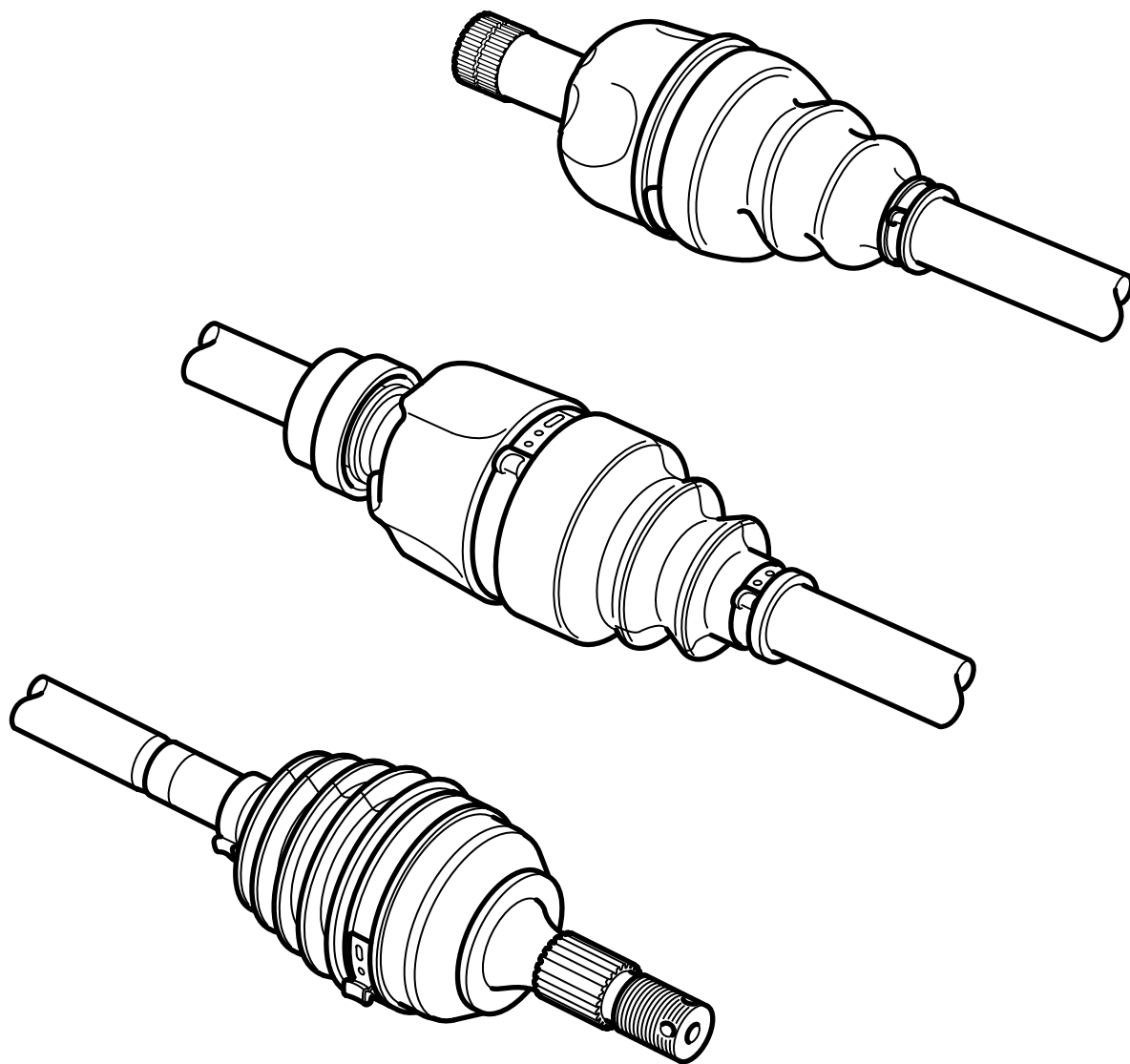

W75D012

مفصل داخلی پلوس سمت دیفرانسیل از نوع سرعت ثابت می باشد. این مفصل دارای ۳ ساچمه است که درون یک بلبرنگ قرار دارند. این ساچمه ها درون بلبرنگ بطور محوری، حرکت می کنند.

مفصل خارجی پلوس، گشتاور تولیدی موتور از طریق پلوسها به چرخها متصل می کنند پولس و مفصل خارجی، توسط شیارهایی که بر روی دو قسمت پلوس و مفصل خارجی وجود دارند، به همدیگر متصل شده اند. برای اطمینان و ایمنی، از یک خار حلقوی استفاده شده است. این مفصل شبیه یک زنگ کروی است که بلبرینگهای درون آن، حرکت را از پلوس ها به چرخها منتقل می کنند.

این مفصل ها کاملاً گریسکاری شده اند و توسط یک گردگیر، پوشانده شده اند. این مفصلها، فقط زمانی که گردگیر عوض شود یا مفصل باز و بسته شود، روغنکاری می شوند.

تنظیم و تعویض

پیاده کردن پلوس

ابزار مخصوص

۱- جازن کاسه نمذ ۲۵۴۱۲۰۰۹ و ۲۵۴۱۲۰۱۰

۲- قیچی نگهدارنده تویی همراه با دسته مخصوص

25102021

۳- سبیک کش 24704001

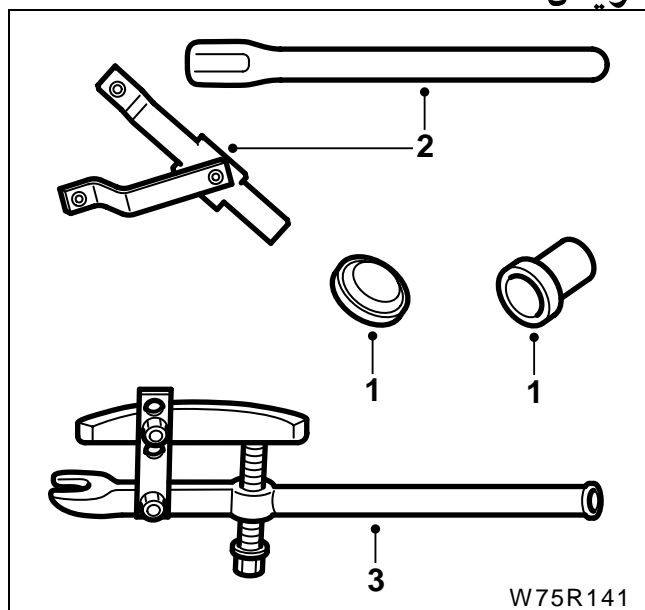

W75R141

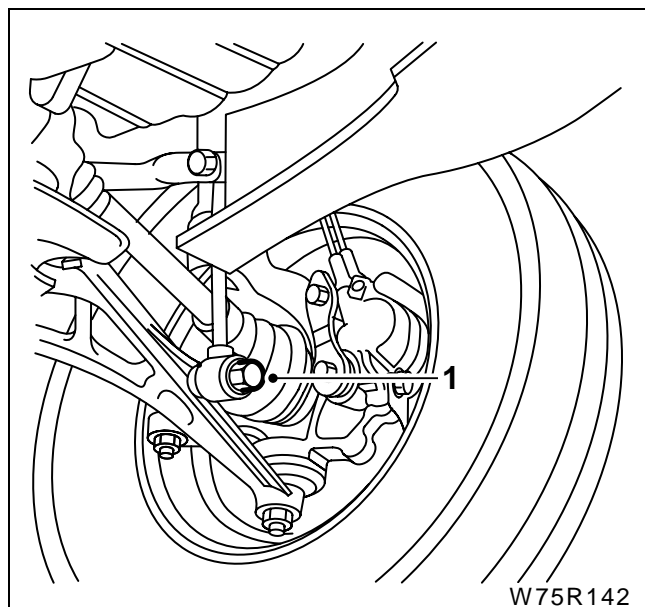

W75R142

- ۱- خودرو را بر روی چرخهای ثابت نگه دارید و پیچ اتصال میل تعادل کوتاه به طبق را باز کنید.
- ۲- خودرو را بالا برده و آن را ثابت کنید.
- ۳- چرخهای جلو را باز کنید.
- ۴- سینی زیرموتور را باز کنید (صفحه ۱۶ را ببینید)
- ۵- روغن گیربکس را تخلیه کنید. (صفحه ۷۳ را ببینید)

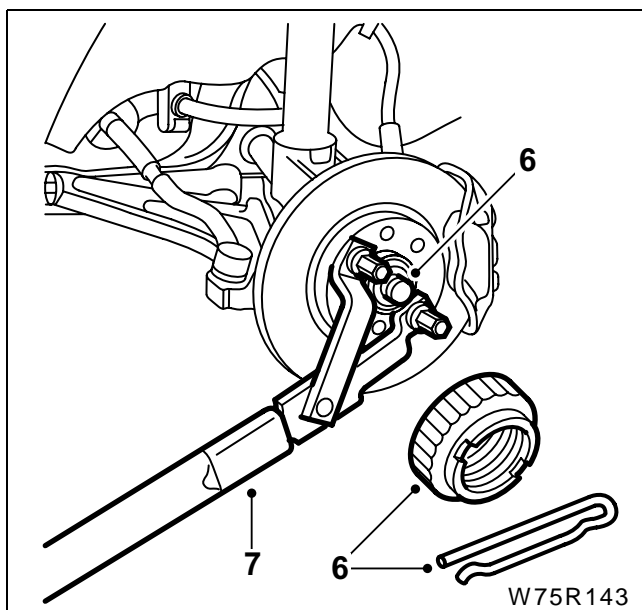

۶ - خار و واشر قفلی پیچ سر پلوس را باز کنید.
 ۷ - با استفاده از ابزار مخصوص قیچی نگهدارنده تویی 25102021 تویی را نگهدارید و مهره را باز کنید.
توجه: از عمل ترمزگیری برای باز نمودن این پیچ استفاده نکنید، چرا که باعث خسارت در پیچ های نگهدارنده دیسک چرخ شود.

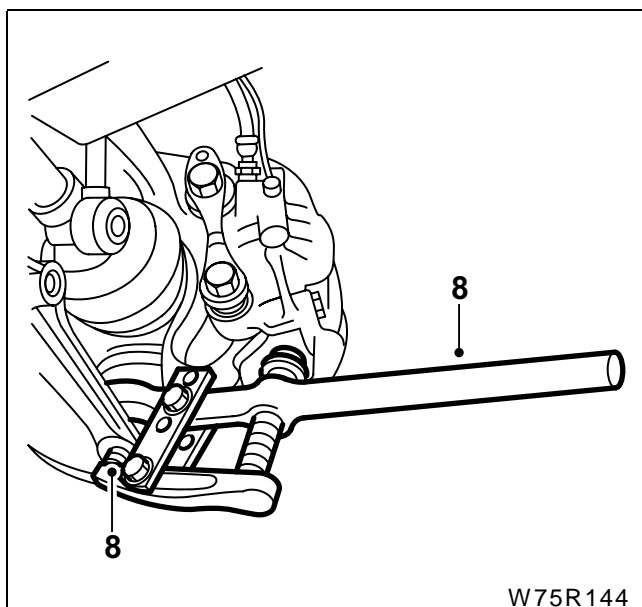

۸ - با استفاده از ابزار مخصوص سبیک کش 24704001 سبیک زیر کمک را باز کنید.

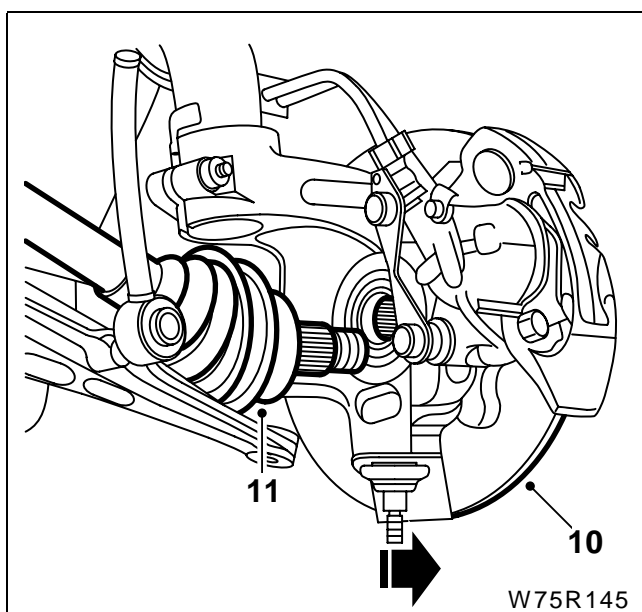

پلوس سمت چپ:

۹ - فرمان را به سمت راست تا انتها بچرخانید.
 ۱۰ - سگدست چرخ سمت چپ را در جهت نشان داده شده در شکل، به سمت بیرون بکشید تا اتصال سبیک از طبق، و اتصال پلوس از درون سگدست جدا شود.
 ۱۱ - پلوس را از درون دیفرانسیل، خارج کنید.
توجه: خودرو را هرگز بدون پلوس، حرکت ندهید، زیرا باعث خرابی بلبرنگ سگدست می شود.

تنظیم و تعویض

پلوس سمت راست (بلند)

۱۲- فرمان را تا انتها به سمت چپ بچرخانید.

۱۳- مهره های پیچ چکمه ای نگهدارنده بلبرنگ وسط را باز کنید.

۱۴- پیچ ها چکمه ای را فشار داده و همزمان 90° بچرخانید.

۱۵- مجموعه تویی چرخ و سگدست سمت راست را به طرف بیرون کشیده تا سرپلوس از داخل آن آزاد گردد.

۱۶- در صورتی خرابی کاسه نمد پلوس آنرا تعویض کنید.

۱۷- پلوس را از داخل پایه وسط خارج کنید.

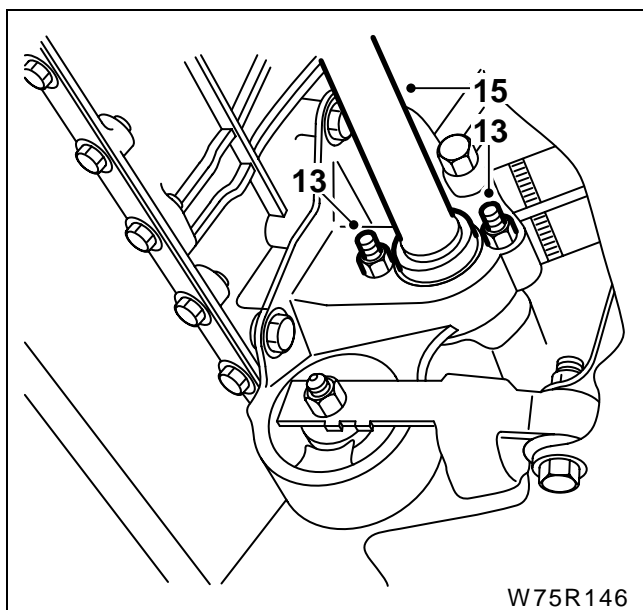

W75R146

سوار کردن پلوس

به منظور بستن به روش زیر عمل کنید

قبل از بستن:

- هزار خاری دو سر پلوس را تمیز کرده و از نظر سایش و خرابی کنترل کنید.
- لبه های بیرونی کاسه نمذ نو و همچنین هزار خاری های دو سر پلوس را گریس کاری کنید.
- گردگیرها از نظر پارگی و بستها از نظر سفت بودن کنترل شود.
- کاسه نمذ پلوس سمت چپ را بازدید کرده و در صورت خرابی آنرا تعویض کنید.

پلوس سمت چپ:

- ۱ - هزار خاری سمت دیفرانسیل در محل مربوطه قرار داده و به آهستگی به سمت داخل فشار دهید.
- ۲ - هزارخاری بیرونی را در داخل توپی چرخ به آرامی جا بزنید.
- ۳ - سگدست را روی طبق جا زده و مهره سبیک را با گشتاور ۴۵ نیوتن متر محکم کنید.

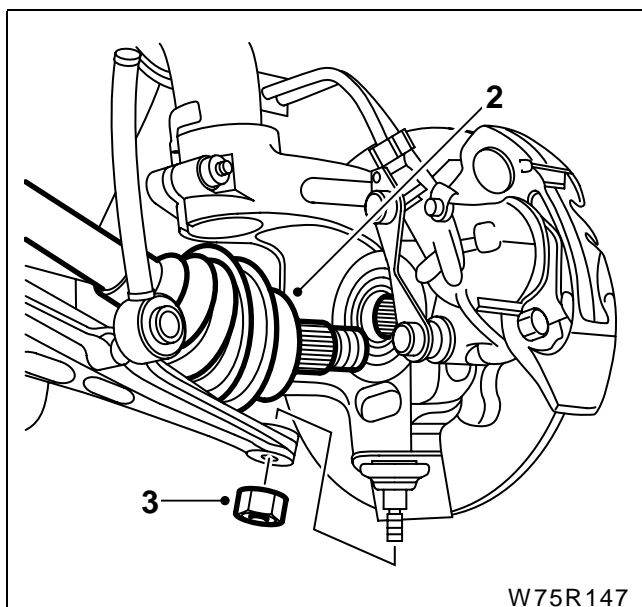

- با استفاده از ابزار مخصوص نگهدارنده توپی چرخ (قیچی نگهدارنده توپی) مهره پلوس را با گشتاور ۲۶۵ نیوتن متر محکم کنید.
- ۵ - پوشش قفل کن مهره و اشپیل آن را در محل خود جا بزنید.

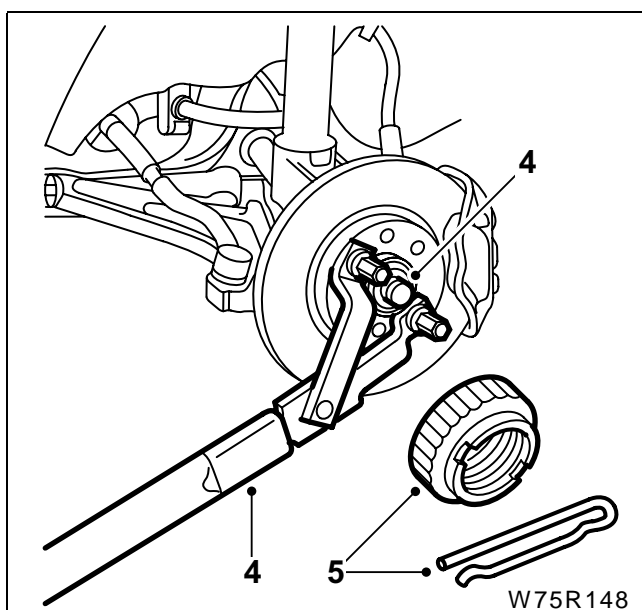

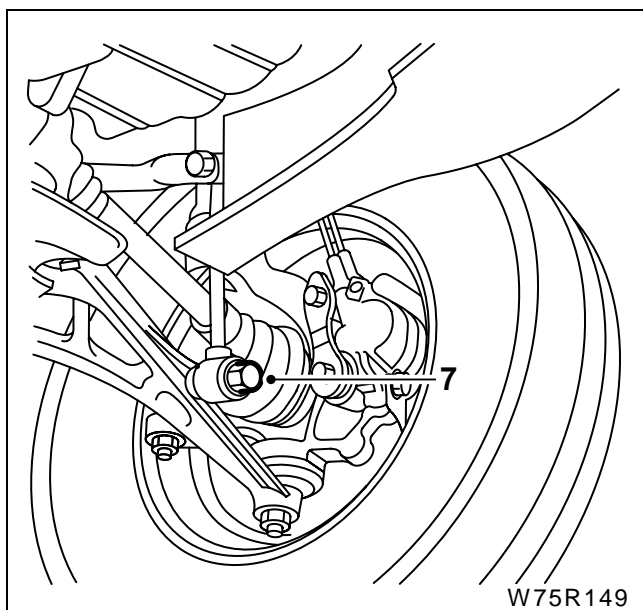

W75R149

- ۶- خودرو را از روی جک پایین آورده و پیچهای آن را با گشتاور ۸۵ نیوتن متر ببندید.
- ۷- در حالیکه خودرو روی چرخ قرار گرفته میله موجگیر کوتاه را در محل خود ببندید.
- ۸- سینی زیر موتور را ببندید.
- ۹- روغن گیربکس را پر کنید.

پلوس سمت راست:

- ۱۰- گردگیر را در محل خود قرار دهید.
- ۱۱- هزار خاری سر پلوس را داخل دیفرانسیل به آرامی جا بزنید.
- ۱۲- بلبرنگ وسط پلوس را روی پایه وسط جا بزنید.
- ۱۳- پیچ های چکمه ای را ۹۰° چرخانده تا در محل خود قرار گیرد.
- ۱۴- مهره های آن را به میزان ۲۰ نیوتن متر محکم کنید.

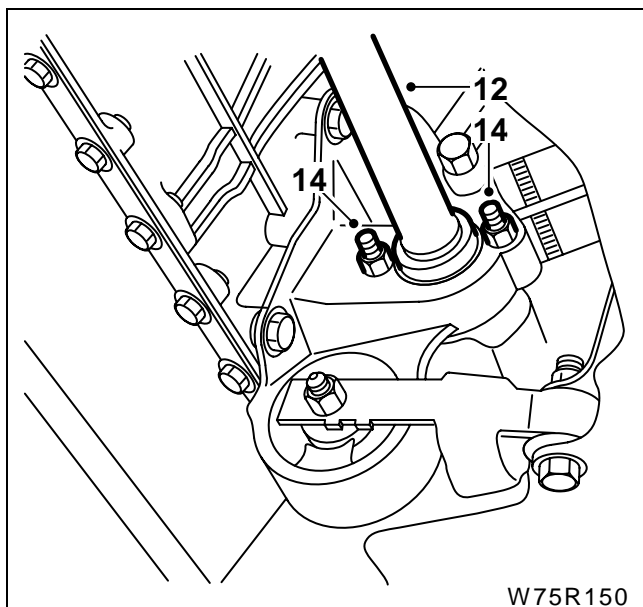

W75R150

- ۱۵- هزار خاری سر بیرونی پلوس را داخل توپی چرخ به آرامی جا بزنید.
- ۱۶- سگدست را روی طبق زیر کمک جازده و مهره آنرا به میزان ۴۵ نیوتن متر محکم کنید.
- ۱۷- مطابق مراحل ۴ تا ۹ مربوط به پلوس سمت چپ عمل کنید.

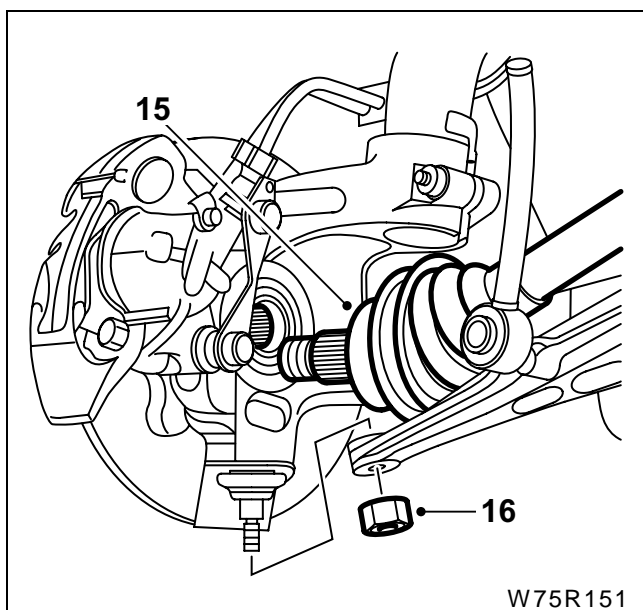

W75R151

تعویض گردگیر لاستیکی

اتصال خارجی (سمت چرخ)

۱ - پلوس را مطابق روش گفته شده در فصل قبل خارج کنید.

۲ - پلوس را بر روی گیره با فکهای نرم بسته و بستها دو طرف گردگیر را خارج کنید.

۳ - گردگیر را به سمت خارج بلغزانید.

۴ - سر پلوس را توسط چکش و اهرم مناسب در بیاورید. بدین منظور بایستی خار مربوطه از شیار آن خارج شود.

۵ - خار فنری را از روی پلوس در بیاورید.

۶ - گردگیر و بوش پلاستیکی انتها گردگیر را خارج کنید. قبل از بستن کلیه اجزا را کنترل کرده در صورت خرابی هر یک از اجزاء آن را تعویض کنید.

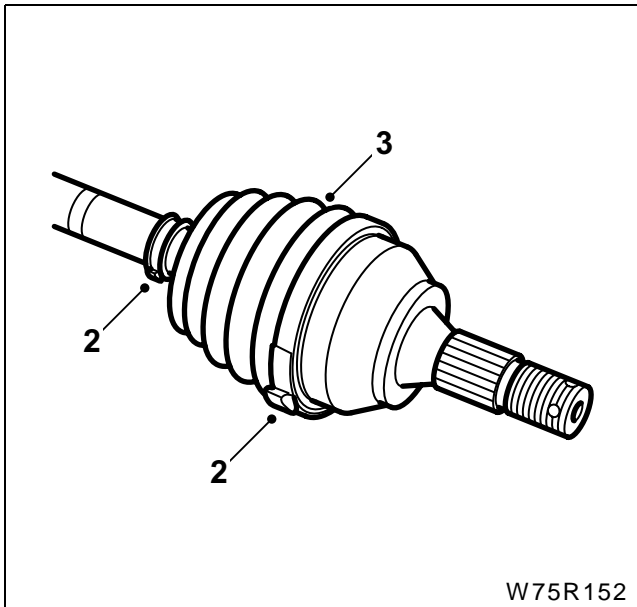

W75R152

- بلبرنگ داخلی، سه شاخه ای پلوس و اثرات

سایش بر روی سطوح

- اثر سائیدگی بر روی ساچمه های بلبرنگ

- کنس بلبرنگ

۷ - رینگ پلاستیکی را روی گردگیر جدید جا بزنید.

۸ - بوش پلاستیکی روی پلوس جازده و گردگیر را در محل خود قرار داده و با بلند کردن لبه گردگیر هوای داخل آن را خالی کنید.

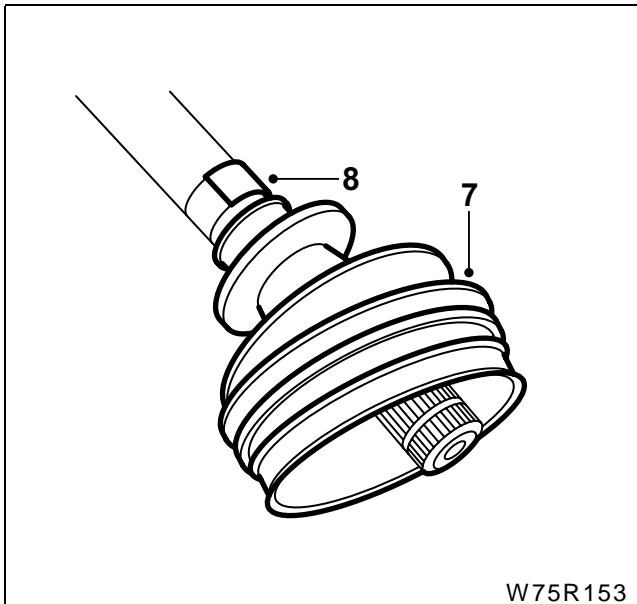

W75R153

۹ - خار فنری جدید را روی پلوس جا بزنید.

۱۰ - سر پلوس را جا بزنید و هزار خاری را گریس بزنید.

۱۱ - لبه خارجی گردگیر را در محل خود جا بزنید

۱۲ - بست های دو طرف گردگیر را ببندید.

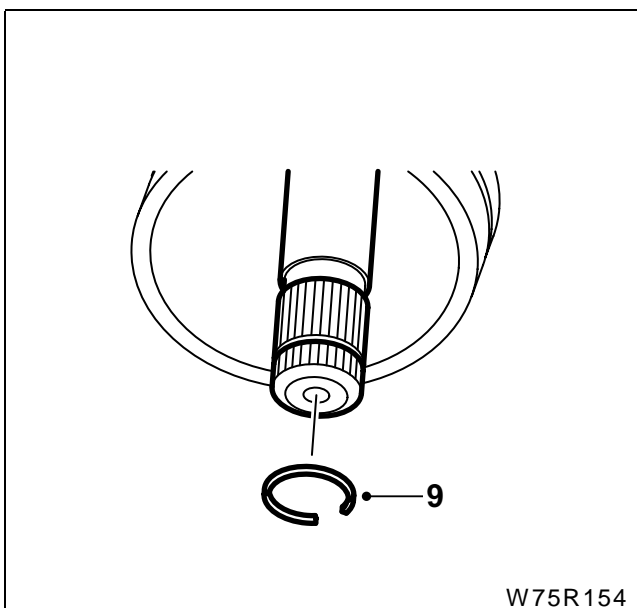

W75R154

گردگیر داخلی (سمت گیربکس)

۱ - پلوس را طبق روش گفته شده در فصل قبل خارج کنید.

۲ - گردگیر خارجی (سمت چرخ) را طبق روش گفته شده در بیاورید.

۳ - بست دو طرف گردگیر داخلی را باز کنید. گردگیر و بوش پلاستیکی را خارج کنید.

۴ - سر پلوس سمت گیربکس را خارج کنید.

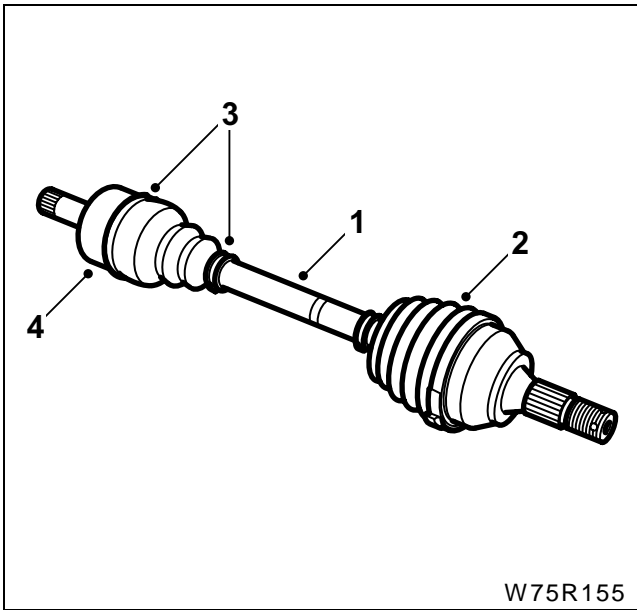

W75R155

۶ - قبل از بستن کلید اجزاء را تمیز کرده و از نظر خرابی و سائیدگی کنترل کنید.

۸ - بوش پلاستیکی جدید را روی پلوس جازده و گردگیر را در محل مربوطه جا بزنید.

۹ - سر پلوس سمت گیربکس را با گریس پر کرده در محل خود قرار دهید.

۱۰ - گردگیر را بسته و لبه آنرا جهت تخلیه هوا یکبار بلند کرده و رها کنید.

۱۲ - بستهای دو طرف گردگیر را ببندید.

۱۳ - سر پلوس را مطابق روش گفته شده در قسمت قبل ببندید.

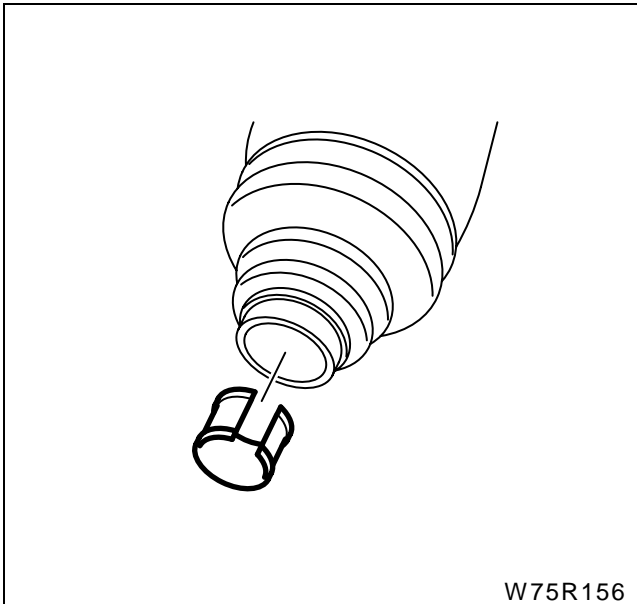

W75R156

تعویض بلبرینگ وسط پلوس

به منظور خارج کردن بلبرینگ به ترتیب زیر عمل کنید:

ابزار مخصوص مورد نیاز:

۱- ابزار کشنده بلبرینگ 25405001

۲- واسطه جازن بلبرینگ پلوس 25412006

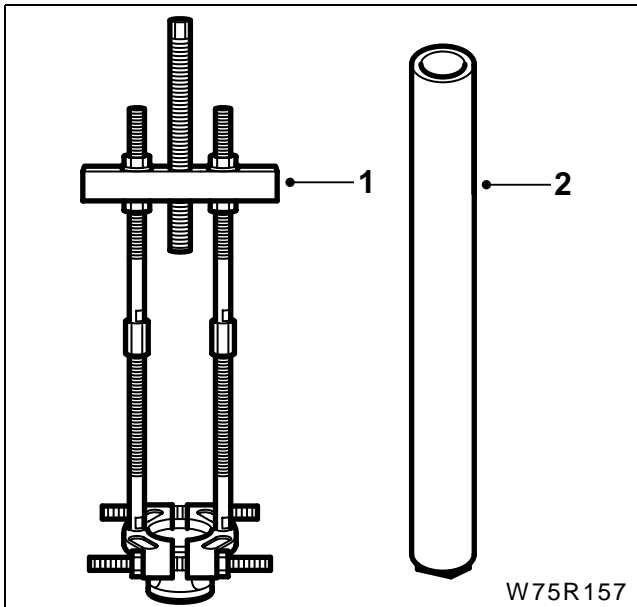

۱- پلوس سمت راست را خارج کنید (مطابق صفحه ۹۸)

۲- توسط ابزار مخصوص مطابق شکل بلبرینگ وسط

پلوس و بوش آنرا را در بیاورید.

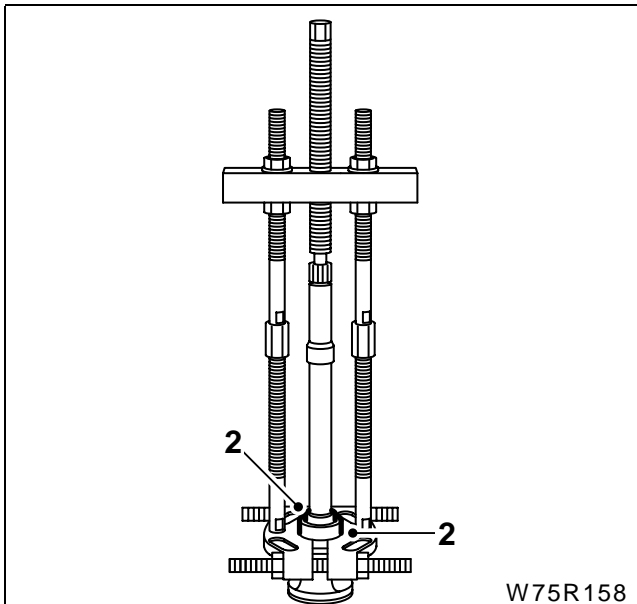

به منظور جا زدن مطابق روش زیر عمل کنید:

۱- کنس داخلی بلبرینگ جدید را گریس بزنید.

۲- توسط ابزار واسطه جازن بلبرینگ پلوس و یک چکش

مناسب بلبرینگ را جا بزنید.

۳- بوش پشت بلبرینگ را جا بزنید.

۴- پلوس سمت راست را ببندید.

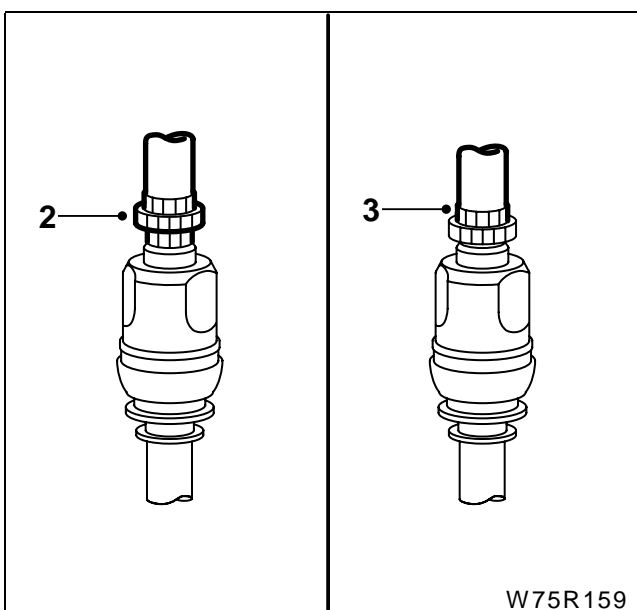

مکانیزم (اھرم بندی) دستہ دندہ

اطلاعات فنی

گشتاور سفت کردن پیچها

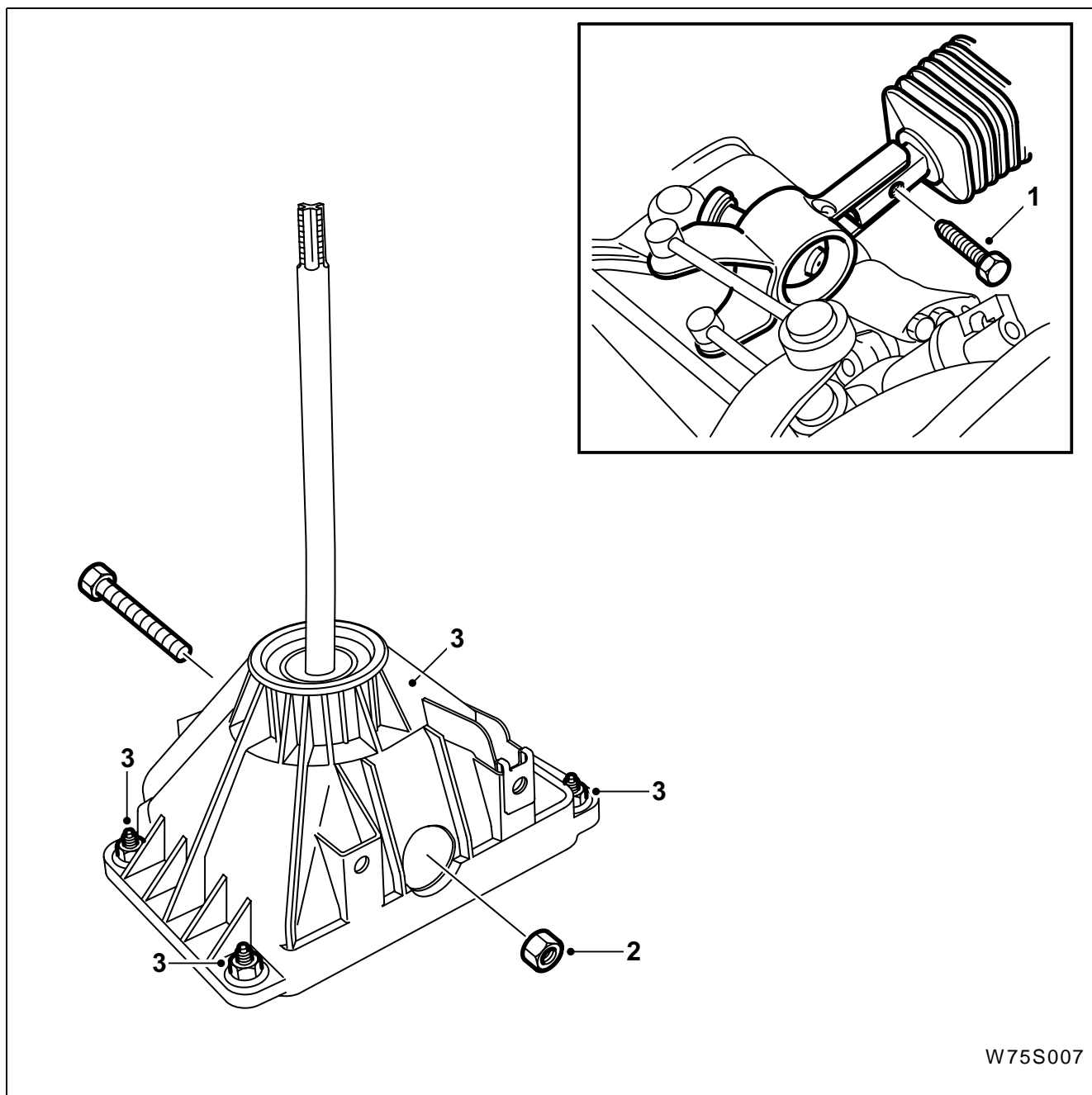

۱۵ نیوتن متر

۲۰ نیوتن متر

۱۷ نیوتن متر

۱- پیچ اهرم بلند تعویض دنده

۲- مهره اهرم دسته دنده

۳- مهره های پایه کائوچویی نگهدارنده دسته دنده

تشریح سیستم

اجزای سیستم

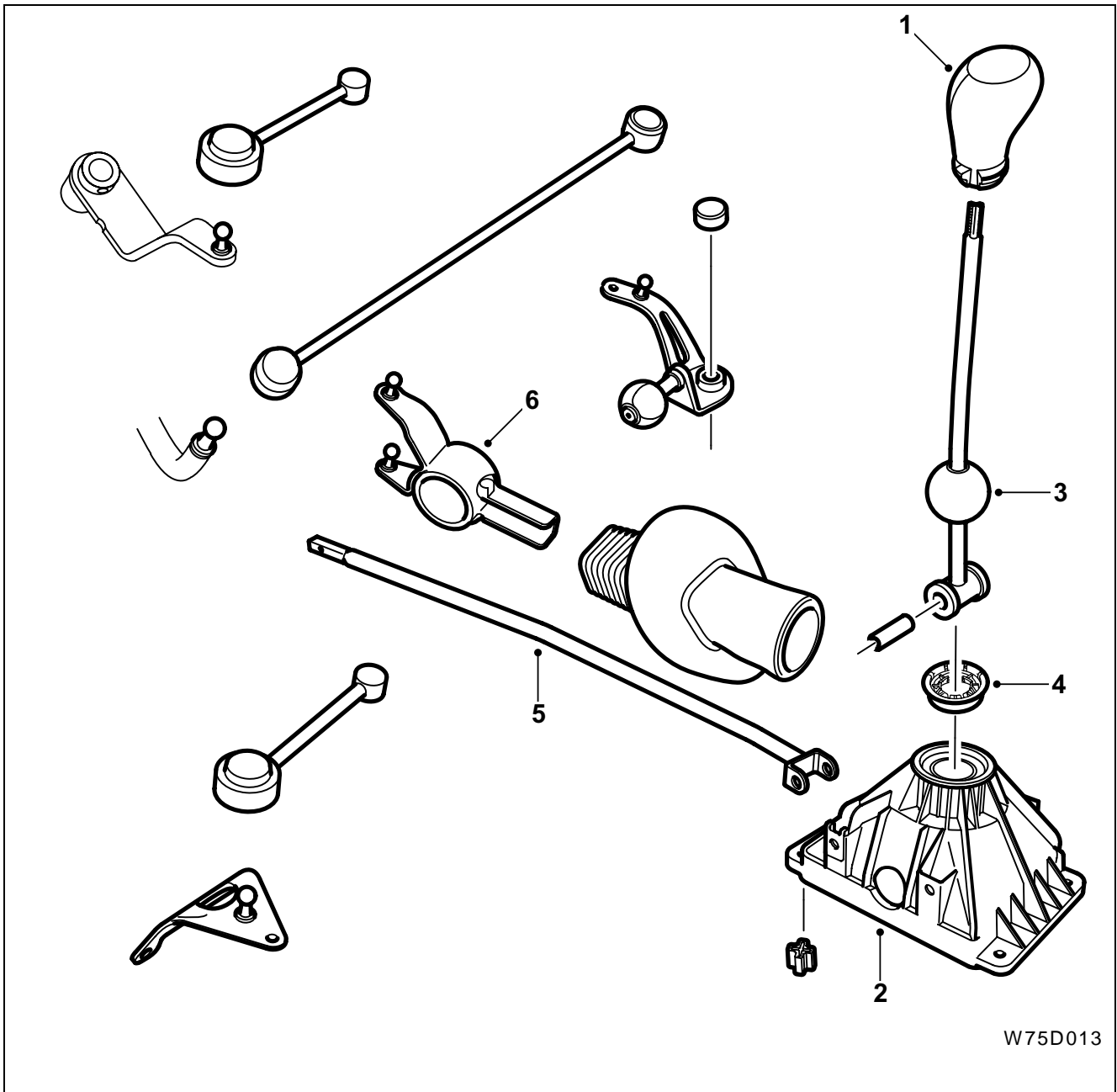

W75D013

انتقال نیرو از دسته دنده به گیربکس از طریق مکانیزم فوق منتقل می شود از این مکانیزم نیروهای پیچشی و برشی را با حداقل اصطکاک به گیربکس منتقل می کند بدین ترتیب برای تعویض دنده نیروی کمی مورد نیاز است

- ۱ - سر دسته دنده
- ۲ - پایه نگهدارنده دسته دنده
- ۳ - کائوچویی کروی دسته دنده
- ۴ - تثبیت کننده دسته دنده
- ۵ - میله بلند تعویض دنده
- ۶ - اهرم دو شاخه ای تعویض دنده

اطلاعات فنی

عملکرد

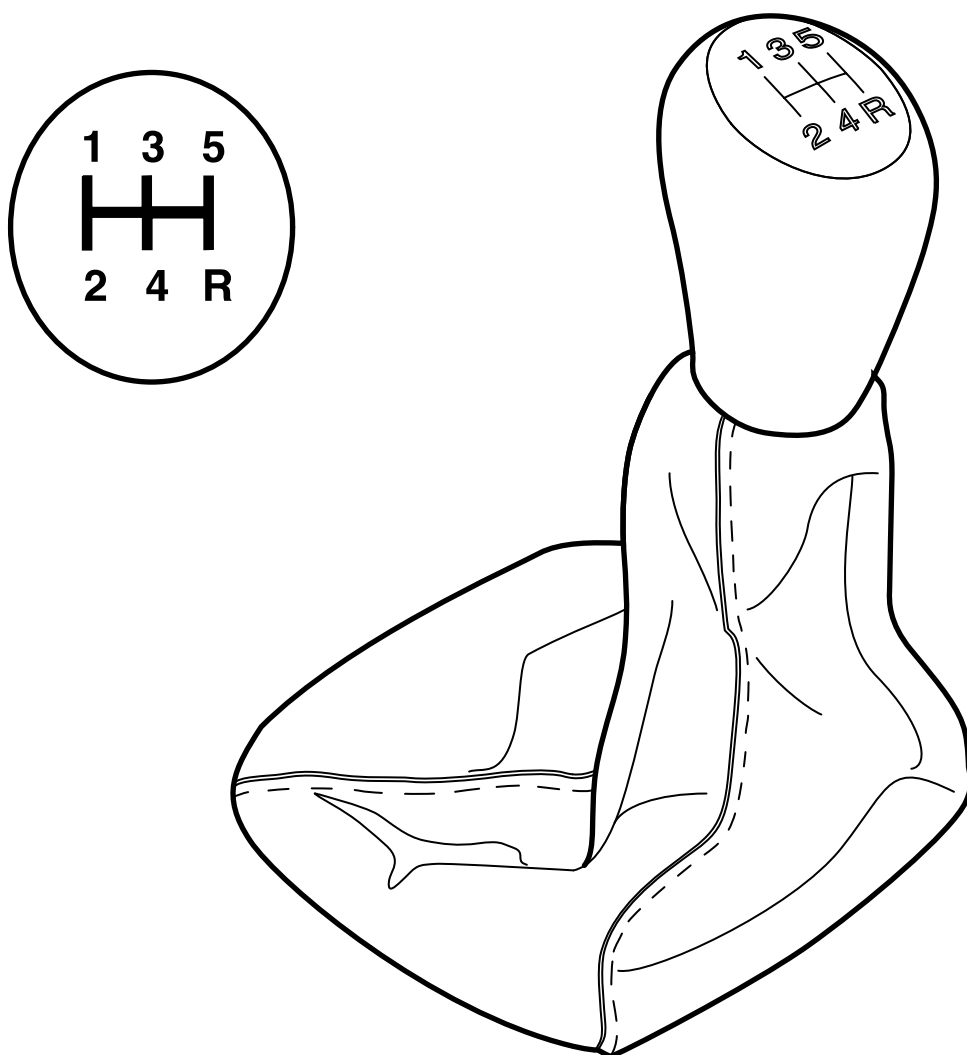

W75D014

موقعیتهای مختلف درگیری دنده (دنده های جلو و عقب) بر روی دسته دنده نشان داده شده است هنگام انتخاب دنده عقب می بایست ابتدا دسته دنده به سمت پایین فشرده شده سپس دنده عقب را درگیر کرد. در حالت خلاص بودن دنده بعلت وجود فنر داخل گیربکس دسته دنده ما بین دنده های ۳ و ۴ قرار می گیرد. همین امر موجب می گردد که راننده موقعیت صحیح دنده ها را بدون اشتباه پیدا کند.

تنظیم و تعویض

دسته دنده و پایه کائوچویی نگهدارنده دسته دنده

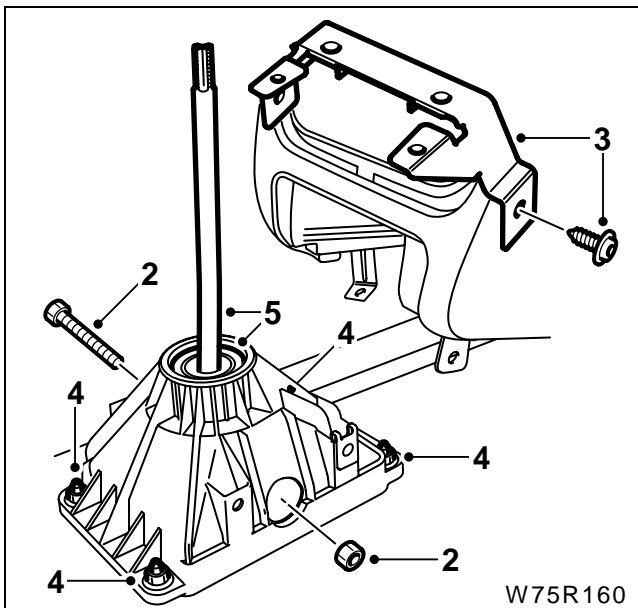

به منظور باز کردن به ترتیب زیر عمل کنید:

- ۱ - کنسول وسط (کنسول ترمز دستی) و دريچه های کولر را باز کنید.
- ۲ - پیچ و مهره اتصال دسته دنده به میله بلند تعویض دنده را باز کنید.
- ۳ - پیچ های پایه نگهدارنده کنسول را باز کنید.
- ۴ - مهر های پایه نگهدارنده دسته دنده را باز کرده و مجموعه آن را خارج کنید.
- ۵ - دسته دنده و بوش پلاستیکی نگهدارنده دسته دنده را خارج کنید.

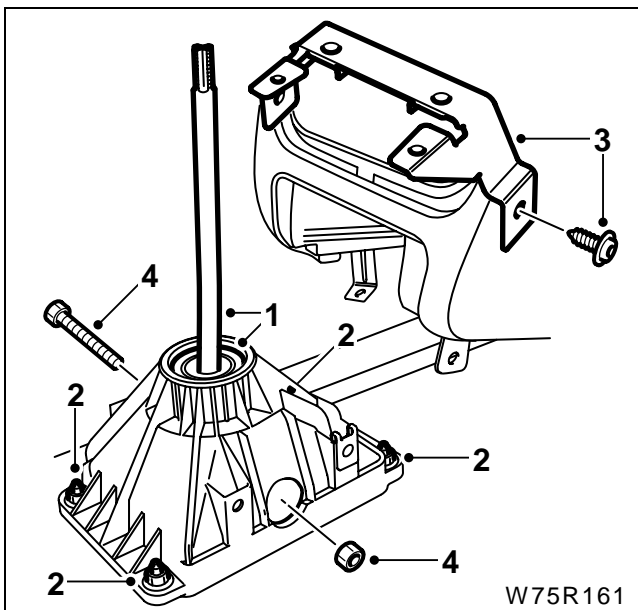

به منظور بستن به ترتیب زیر عمل کنید:

- ۱ - دسته دنده و بوش پلاستیکی را جا بزنید.
- ۲ - مجموعه دسته دنده را جا زده و چهار مهره آن را ببندید.
- ۳ - دو پیچ پایه نگهدارنده کنسول را ببندید.
- ۴ - پیچ مهره اتصال دسته دنده به دو شاخه میله بلند تعویض دنده را ببندید.
- ۵ - کنسول وسط و دريچه های کولر را ببندید.

بازکردن و بستن مکانیزم دسته دنده

به منظور باز کردن به ترتیب زیر عمل کنید.

- ۱- کانسول وسط و دریچه های کولر را باز کنید.
- ۲- پیچ و مهره اتصال دسته دنده به دو شاخه میل بلند را باز کنید.
- ۳- پیچ اتصال میل بلند به دو شاخه را باز کنید.
- ۴- اهرم را به سمت داخل خودرو بکشید.

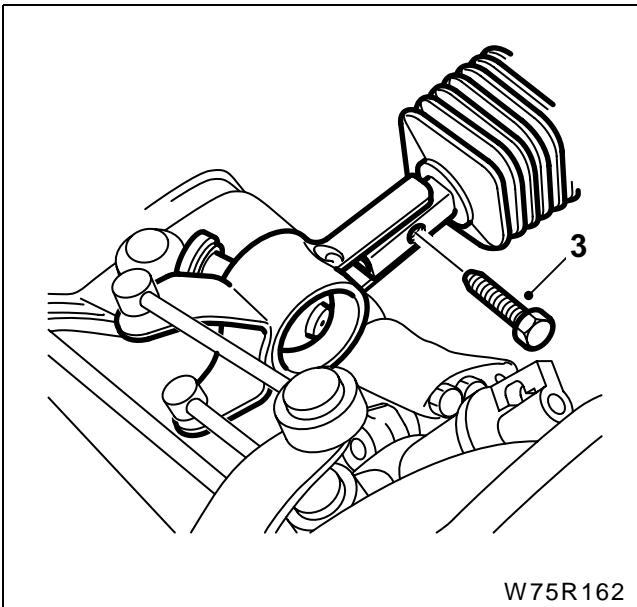

W75R162

- ۵- در پوش پایه مفصلی میل ماهک تعویض دنده را در آورده و پیچ زیر آن را باز کنید.
- ۶- میل ماهک های کوتاه را از محل خود خارج کنید.

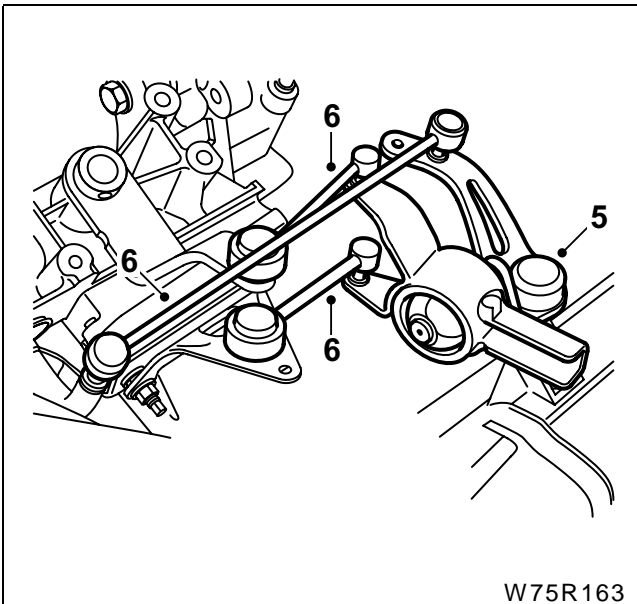

W75R163

به منظور بستن اجزا به ترتیب زیر عمل کنید.

- به ترتیب معکوس مراحل باز کردن عمل کنید البته به موارد زیر باید توجه شود:
- کلیه اجزا را از نظر خرابی و سایش کنترل کرده و در صورت نیاز تعویض کنید.
 - پیچ اتصال میله بلند به دو شاخه را به میزان ۱۵ نیوتن متر سفت کنید.

تعویض سر دسته دنده و گردگیر آن

به منظور باز کردن به ترتیب زیر عمل کنید

- ۱ - سر دسته دنده را در جهت خلاف عقربه های ساعت بچرخانید و باز کنید.
- ۲ - خارها گردگیر دسته دنده را از کنسول وسط جدا کنید.
- ۳ - روش بستن معکوس مراحل فوق است

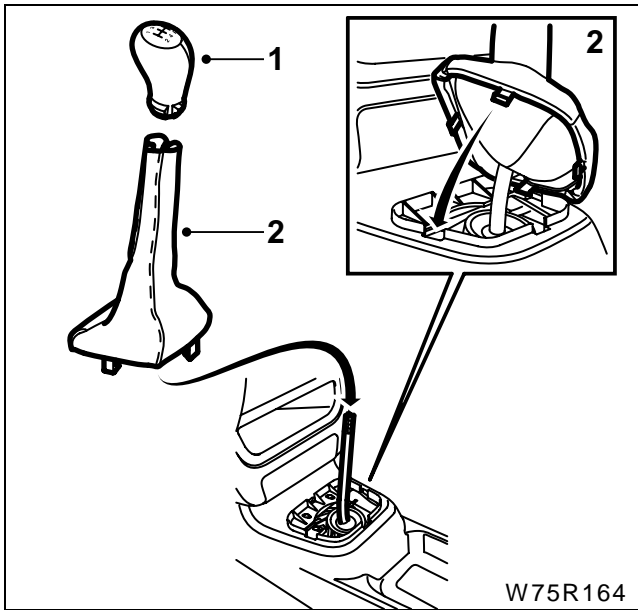

تعویض بوش های دسته دنده

به منظور باز کردن به ترتیب زیر عمل کنید:

- در صورتی که اتصالات لقی زیاد داشته باشند بوشها باید تعویض شوند
- ۱ - دسته دنده را مطابق روش شرح داده شده در همین فصل باز کنید.
 - ۲ - بوش فلزی فاصله انداز را توسط یک اهرم خارج کنید.
 - ۳ - بوشها را خارج کرده و تعویض کنید.
 - ۴ - بوش فلزی فاصله انداز را جا بزنید.
 - ۵ - دسته دنده را در محل خود ببندید.

